d'arrivato paolino
il mago dello spiedo a legna
SEMPRE APERTO
Presentando questo coupon
1 pollo € 5
Offerta valida fino al 31/3/09
Viale XX Settembre 16 Tel. 040/639894

IL PICCOLO

GIORNALE DI TRIESTE FONDATO NEL 1881

TRIESTE, VIA GUIDO RENI 1, TEL. 040 3733111 / GORIZIA C.SO ITALIA 74 TEL. 0481 530035 / MONFALCONE, VIA F.LLI ROSSELLI 20, TEL. 0481 790201

ANNO 128 - NUMERO 48
SABATO 28 FEBBRAIO 2009
€ 1,00

Abbinamento facoltativo, promozione regionale (il prezzo va sommato a quello del giornale): «Alpi» € 12,90; «Enciclopedia del Gusto» € 2,90; «Arte contemporanea» € 9,90; «Mina» € 9,90; «Guida Eventi e Manifestazioni Fvg» € 3,00; «Le Ragazze di Trieste» € 7,90

POSTE ITALIANE S.p.A. - SPED.ABB.POST.DL 353/2003 (CONV. L. 46-27/02/2004), ART. 1,COM. 1, DCB TS

Email: piccolo@ilpiccolo.it www.ilpiccolo.it

SCHIFANI: LA LEGGE SUL BIOTESTAMENTO PUÒ SLITTARE

Eluana, padre e sanitari indagati per omicidio

Beppino Englaro: «Ho agito nella legalità». Secondo avviso di garanzia al ministro Sacconi

UDINE La denuncia del comitato Verità e vita ha portato la Procura di Udine ad aprire un'inchiesta in cui Beppino Englaro e altre 13 persone, tra cui i sanitari occupatisi del caso, sono state iscritte nel registro degli indagati con l'accusa di omicidio per la morte di Eluana, avvenuta lo scorso 9 febbraio. «Sono tranquillo - ha detto Englaro -. Mi sono mosso sempre nella legalità». E secondo avviso di garanzia per il ministro del Welfare Sacconi. «La legge sul testamento biologico può slittare» dichiara intanto Schifani.

● *A pagina 3*

LA SVOLTA IN USA

BARACK LIQUIDA IL MITO LIBERISTA

di RENZO GUOLO

Chi pensava che Obama alla Casa Bianca si sarebbe normalizzato, prigioniero dei poteri davvero forti che in abbondanza popolano l'America , abbandonando le sue promesse elettorali, si sbagliava. Con le sue scelte quotidiane Obama fa della crisi che attanaglia il Paese un'occasione di cambiamento. Presentando il suo progetto di governo, e cercando di rinnovare "la promessa americana", il presidente Usa compie innanzitutto una rivoluzione concettuale, gettando a mare l'ormai indifendibile mito politico del liberismo. Obama annuncia decisioni che appaiono dirompenti nell'America socialmente e intellettualmente figlia del reaganismo e del bushismo. Aumento delle spese per l'ambiente e l'istruzione e riduzione di quelle militari; tassazione per i più ricchi e sgravi per i ceti medi e quelli meno abbienti; progressiva estensione dell'assistenza sanitaria a tutti , dopo aver già deciso la copertura ai bambini che ne erano sprovvisti, in una realtà in cui può curarsi davvero solo chi ha un reddito sicuro e una carta di credito e nel quale chi perde il lavoro può solo sperare di non ammalarsi. Un piano di investimenti pubblici che non ha precedenti nella storia e che manda definitivamente in soffitta una politica, che ha egemonizzato l'America per tre decenni e si è riverberata poi in tutto il mondo.

L'inquilino della Casa Bianca si appropria e dilata il senso della classica affermazione di Schumpeter sul capitalismo come produttore di "distruzione creatrice" e punta a rimuovere le macerie del liberismo, iniziando a riedificare l'architettura del sistema dalle fondamenta. A partire dalla constatazione , evidente dopo il disastro prodotto dalla deregulation finanziaria che ha causato la recessione globale , che il mercato è un'istituzione regolata oppure genera , ciclicamente , distruzione di risorse, vite, biografie.

Obama si accinge a questa difficile impresa scommettendo su un riformismo radicale e spostando lo sguardo da Wall Street, simbolo della finanza di carta, a Main Street, simbolo del lavoro degli americani. Gli ideologici teorici del mercato libero, e i ceti beneficiari delle diseguali politiche distributive che ne sono derivate , non possono che abbozzare. Se Obama non salva l'economia, e per farlo dovrà coraggiosamente rompere anche l'ultimo tabù, pronunciando l'impronunciabile parola in America di "nazionalizzazione" nel settore bancario, non c'è salvezza per nessuno. Anche i grandi, e voraci, manager dell'industria e della finanza, tacciono: del tutto indifferenti al fatto che, dopo il '29, questa sarebbe la seconda volta che le politiche regolatrici e l'intervento pubblico salvano il sistema. Aspettano che, anche questa volta, cessi la buriana. In questa situazione di fragilità dell'economia e di primato della politica, anche le potenti assicurazioni, sin qui il più grande ostacolo a una riforma sanitaria destinata a incidere pesantemente sulle loro rendite, non protestano troppo. La forza del presidente è nella convinzione comune che o ce la fa o tutti affondano con lui.

● *Segue a pagina 6*

OGGI AL "ROCCO" STAGIONE AL BIVIO

Triestina-Pisa, prove di "grande salto"

Una scena di esultanza allo stadio Rocco. Al centro l'attaccante Della Rocca, tra i più attesi contro il Pisa

TRIESTE La Triestina è chiamata questo pomeriggio al Rocco, ospite il Pisa, a una prova di maturità per affrontare poi con serenità lo scontro diretto tra due settimane con il Brescia. Il successo con la Salernitana è stata una pronta risposta alle precedenti due sconfitte casalinghe; quello di Mantova una conferma della predisposizione degli alabardati a giocare in trasferta. Oggi pomeriggio gli alabardati devono dimostrare di saper tenere il passo da playoff, posizione conquistata proprio sabato scorso. La sequenza di risultati è più che positiva, il pubblico (grazie anche all'iniziativa della società) sarà un po' più numeroso del passato, ma non sarà una passeggiata perché il Pisa è squadra veramente ostica.

● **Esposito** *a pagina 34*

L'INDAGINE DI UDINE

IL DIRITTO E IL RISPETTO

di GIAN CARLO CASELLI

La notizia dell'apertura di un fascicolo per "omicidio volontario" nei confronti di 14 persone in relazione alla vicenda di Eluana porta innanzitutto a dire che il procuratore di Udine nella stessa vicenda ha dato prova di indipendenza.

● *Segue a pagina 2*

LA CRISI GLOBALE

Crolla il Pil Usa: -6,2% non accadeva dall'82 Giù le Borse europee

E il presidente Obama annuncia il ritiro dall'Iraq entro il 2010

WASHINGTON La produzione industriale del Giappone ha subito in gennaio un calo record del 10% rispetto al mese precedente. Su un anno, la produzione è diminuita del 30,8%. Brutte notizie anche dagli Stati Uniti, dove il Prodotto interno lordo nel quarto trimestre 2008 è stato rivisto al ribasso, evidenziando una contrazione del 6,2% dal 3,8% della prima lettura. Negli Stati Uniti, Il ribasso degli ultimi tre mesi dello scorso anno resta il più forte dal primo trimestre 1982, quando il Pil segnò un -6,4%. Il peggioramento delle stime in seconda lettura dipende dal cattivo andamento delle scorte e delle esportazioni. Il presidente Obama intanto dichiara che gli Usa si ritireranno dall'Iraq nel 2010.

Il presidente Obama

● *Alle pagine 4 e 6*

Cultura
Il libro di Marco Belpoliti su Berlusconi

"Il corpo del capo", il Cavaliere pin-up nel teatro della politica italiana

di LISA CORVA

Berlusconi è un trans? Il punto interrogativo è di rigore, non solo in vista di eventuali spiacevoli querele, ma perché sarebbe davvero offensivo ridurre un piccolo gioiello come "Il corpo del capo", di Marco Belpoliti, appena uscito per Guanda (pagg. 120, euro 12), a un insulto politico. No: il libro di Belpoliti, che analizza, foto dopo foto, anno dopo anno, l'abilissimo uso e la manipolazione dell'immagine del nostro premier, citando Baudrillard e Susan Sontag, divertendoci e intrigandoci, è molto di più. Ci fa pensare, ci fa ragionare, ci fa sorridere su quello che vediamo ogni giorno in televisione, sui quotidiani, sui rotocalchi: il corpo del capo, appunto.

● *A pagina 30*

IL WELFARE REGIONALE

Aiuti alle famiglie, prima quelle «regolari»

La nuova legge del centrodestra stabilisce una priorità per chi è sposato

TRIESTE Sostegno ai neo-genitori per la cura e l'educazione dei figli, facilitazioni alle nuove famiglie nella ricerca di una casa, potenziamento della Family card, nonni sitter e baby sitter. Più posti negli asili nido e il Garante dell'infanzia erede del Tutore dei minori. La legge per la famiglia del centrodestra ha le prime linee guida e un'idea di fondo: la priorità per le coppie sposate.

Gruppo famigliare

● **Ballico** *a pagina 11*

GENNAIO NERO PER I TRASPORTI AEREI

A Ronchi viaggiatori in calo del 17,1%

RONCHI Gennaio nero, quello appena trascorso, per gli aeroporti italiani. Le vicende di Alitalia, legate alla crisi economica e ai tagli operati dalle aziende, sono alla base del segno negativo registrato da quasi tutti gli scali della penisola. Complessivamente, a gennaio, hanno volato 7.753.228 passeggeri, il 14,8% in meno rispetto lo stesso mese del 2008. In calo anche i movimenti aerei, 107.675, con un -14,5% e la movimentazione delle merci, 47.358, con un -35%. A farne le spese anche l'aeroporto di Ronchi dei Legionari che chiude con una flessione del 17,1%.

● **Perrino** *a pagina 8*

Allarme occupazione, Ferriera in piazza

Proclamato uno sciopero per martedì con un corteo dei lavoratori fino in Regione

TRIESTE Tornano in piazza i lavoratori della Ferriera. A centinaia martedì mattina partiranno dallo stabilimento di Servola e sfileranno in corteo lungo le vie della città fino a raggiungere il palazzo del Consiglio regionale di piazza Oberdan dove chiederanno di essere ricevuti dal presidente della Regione Renzo Tondo. La manifestazione si svolgerà in concomitanza con quattro ore di sciopero che sono state proclamate per quel giorno: dalle otto e mezza a mezzogiorno e mezza. Già alle sette e mezza del mattino però i dipendenti si riuniranno in assemblea e al termine scatterà la manifestazione esterna. Le dichiarazioni dell'azienda sulla non garanzia dei livelli occupazionali rischia di rendere incandescente l'atmosfera.

Operai della Ferriera

● **Maranzana** *a pagina 15*

-50% ULTIMI GIORNI -50%
A.T. by SAMSONITE
100 litri - 4 ruote
€ 110,00
- 50%
€ 55,00
CENTRO PELLETTERIE
Via Lamarmora, 14 - aperto dalle 8.30 alle 19.00

HOKI STORE
www.hokistore.com
listaNozze
ALESSI
BALLARINI
COW PARADE
GABEL
HELLO KITTY
MEMENTO
MILLEFIORI
PADERNO
PEUGEOT
RIEDEL
SAMBONET
SOMMA
VILLEROY & BOCH
Aperti:
9.30-13.00/15.00-19.30
dal lunedì al sabato
Tel. 0432.920068
A duecento metri dall'uscita autostradale di Palmanova (Ud)

Stampa on-line le tue foto digitali su
KataWeb
www.kataweb.it/foto

www.ilpiccolo.it
I malanni dei quartieri

La storia
Giulio Perotti e la sua grotta

Quel "circolo" di triestini nelle viscere della terra sicula

di DANIELE BENVENUTI

TRIESTE Una bandiera alabardata sventola nel cielo della Sicilia, idealmente piantata sulla cima del monte Kronio da oltre cinquant'anni. La cima in questione, dominatrice di una regione desertica nei paraggi di Sciacca, è alta solo 386 metri. La chiave di lettura, invece, arriva direttamente dalle viscere di questa montagna in provincia di Agrigento nel cui cuore si sviluppa il pozzo Trieste in onore degli speleologi giuliani che, da mezzo secolo abbondante, ne esplorano i tortuosi meandri.

● *A pagina 23*

TRASPORTI
LA RIFORMA

Il Consiglio dei ministri approva la svolta. Scontro Cisl-Cgil
Confindustria: bisogna estendere la norma a altri settori

Scioperi, via libera del governo alla nuova legge

Per proclamare l'astensione serve il 50% della rappresentatività, altrimenti referendum

ROMA Il governo approva il disegno di legge delega che regolamenta gli scioperi nel settore dei trasporti. Molti sì e qualche no dal mondo politico e sindacale. In particolare si critica la fretta con la quale l'esecutivo è arrivato al provvedimento. Ma è lo stesso ministro del Lavoro, Sacconi, a dire che «non è un disegno di legge che entra in vigore questa sera». Come dire che ci sarà spazio per mediazioni. In linea con il governo ci sono Cisl e Uil. Distante la posizione della Cgil, in polemica con gli altri sindacati.

Sacconi spiega: «Potranno proclamare uno sciopero nei settore dei trasporti i sindacati che hanno complessivamente almeno il 50% della rappresentanza. In alternativa, le organizzazioni che hanno almeno il 20% possono ricorrere al referendum preventivo, che deve registrare un consenso di almeno il 30% dei lavoratori». Il ministro poi parla dello sciopero «virtuale», cioè una protesta che non vada a toccare i diritti degli utenti. «La protesta - dice Sacconi - si può fare con una fascia al braccio e, comunque, saranno le parti a disciplinare la questione». «Lo sciopero virtuale - aggiunge - sarà disciplinato dalla contrattazione perché potrà essere effettuato con varie modalità, con o senza la trattenuta del salario». «In questo caso - spiega - ci deve essere un danno anche per la controparte, un danno più che proporzionato alla rinuncia dei lavoratori». Stesso discorso per l'adesione individuale allo sciopero «che è rinviata alla contrattazione».

Lo sciopero selvaggio Ci saranno norme per evitare lo sciopero selvaggio, svolto al di fuori delle regole previste dalla legge e dai contratti. Questo sciopero potrà costare, in alternativa alla sanzione disciplinare attualmente già prevista, anche una multa da 500 fino a 5 mila euro al lavoratore per «illeciti amministrativi». Per quanto riguarda le forme di lotta che provocano problemi alla viabilità, Sacconi aggiunge: «Si potranno sanzionare anche i comportamenti sleali nello sciopero dell'autotrasporto o quelle forme di lotta di altre categorie che bloccano autostrade, aeroporti e, in genere, la circolazione». Infine una norma sulla revoca dello sciopero. Sarà necessario un congruo anticipo. Infatti molti piccoli sindacati puntano sull'effetto annuncio. Indicono lo sciopero, provocano disagio ai viaggiatori e poi lo revocano all'ultimo istante.

Critica la Cgil «In materia di libertà del diritto di sciopero, costituzionalmente garantito, bisogna procedere con molta attenzione», avverte Epifani. «Se c'è qualcosa da aggiustare la si può vedere - continua - ma se si vogliono introdurre forzature, allora è un'altra questione». «Non va - aggiunge il segretario della Cgil - l'adesione preventiva dei lavoratori prima di uno sciopero, perché vuol dire poter discriminare la libera scelta del lavoratore e rendere lo sciopero inutile». Più in generale, la Cgil avverte che «bisogna stare attenti quando si interviene in questa materia, perché non bisogna rendere più debole il mondo del lavoro». Più possibilista il segretario della Cisl, Bonanni: «Spero che si possa regolare la materia degli scioperi in modo da permettere alla maggioranza dei lavoratori di governare questo diritto». Quindi, una frecciata polemica a Epifani: «Ogni giorno strilla che c'è un lupo in giro».

Confindustria Il presidente Marcegaglia considera «complessivamente positivo» il disegno di legge delega e propone di allargare il referendum anche ad altri settori. «Lo sciopero - afferma - è un diritto democratico, ma hanno diritti anche le persone che restano bloccate per giorni negli aeroporti».

Di Pietro Duro attacco dell'Italia dei valori: «È una legge che sequestra e uccide il diritto, obbligando chi protesta a lavorare senza essere pagato. Il governo si accorgerà di questo quando i lavoratori scenderanno in piazza per difendere l'occupazione».

Brunetta Il ministro della Funzione pubblica dice che in momenti di crisi come questo «è ancora più insopportabile avere ricattatori nel mondo del lavoro».

Guglielmo Epifani (Cgil)

LA POLEMICA

Gaffe di Berlusconi sulla «donna» di Sarkozy

Le deputate Pd lo denunciano Ma arriva la smentita Palazzo Chigi: ha detto Sorbona

ROMA Una semplice assonanza avrebbe provocato quasi un incidente diplomatico con la Francia: «Tu sai che ho studiato alla Sorbona» sarebbe stato equivocato, con la traduzione dal labiale, in «Io ti ho dato la tua donna»: è stato palazzo Chigi, ieri sera a stoppare la polemica, spiegando in una nota che la base della singolare operazione di traduzione fatta da Canal Plus, era solo frutto di una interpretazione fantasiosa per nulla aderente alla realtà, stando anche all'argomento che Silvio Berlusconi e Nicolas Sarkozy stavano affrontando durante la conferenza stampa a Palazzo Madama mercoledì scorso (l'omologazione dei diplomi superiori). «La frase che il presidente Berlusconi ha detto sottovoce al presidente Sarkozy durante la conferenza stampa di martedì scorso a Villa Madama, mentre si stava parlando del riconoscimento in Italia dei baccalaureati, era semplicemente: "Tu sais que j'ai etudiè à la Sorbonne" (tu sai che ho studiato alla Sorbona)», ha puntualizzato Palazzo Chigi che ha rispedito al mittente l'accusa di volgarità rivolta al nostro premier dai media francesi indignati per l'evidente riferimento alla italianità della moglie di Sarkozy.

«Al Presidente Berlusconi hanno dato l'oscar della volgarità che non meritava. A loro spetta invece l'oscar della denigrazione che si meritano appieno», è scritto nella nota. Solo un equivoco, dunque, stando alla precisazione di Palazzo Chigi, ma la presunta battuta ha subito sollevato un polverone con accuse, giunte dal Pd che ha anche parlato di un presidente-Califfo. «Berlusconi ha perso completamente il senso del limite, se mai lo ha avuto», aveva detto Mario Barbi aggiungendo: «Forse la recente vittoria elettorale lo ha ubriacato, visto che siamo ormai al presidente Califfo: è comprensibile l'indignazione della stampa francese nei confronti di un uomo politico che mette sempre di più in forte imbarazzo il nostro Paese».

Anna Paola Concia deputata del Pd e Donata Gottardi, parlamentare europea del Pd-Pse hanno annunciato una denuncia a Berlusconi «in qualità di presidente del Consiglio dei ministri italiano, alla Corte europea di Strasburgo per violazione degli art. 8 e 14 della Convenzione europea dei Diritti dell'Uomo a causa delle continue e ripetute dichiarazioni di disprezzo sulla vita e la dignità delle donne». Alla Corte europea perché, sottolineano, «in Italia, a causa del Lodo Alfano, non è possibile denunciare il presidente del Consiglio alla magistratura».

Le due parlamentari fanno riferimento ad alcune delle dichiarazioni del premier che sono alla base della loro decisione, «ultima delle quali quella di Berlusconi a Sarkozy». Poi smentita da Palazzo Chigi

Silvio Berlusconi

Nicolas Sarkozy

L'INTERVISTA

«Crisi, servirebbero altre misure»

IL SINDACO DI TORINO ENTRA NELLA SEGRETERIA DEL PARTITO DEMOCRATICO

Chiamparino: europee il vero congresso

«Scioperi? Serve una regolamentazione, ma niente scorciatoie»

Sergio Chiamparino

CANDIDATURE

A Nordest non ho sufficienti elementi, a Nordovest l'uomo è Fassino

VENEZIA Aderenza al territorio. Dario Franceschini lo ha voluto nella squadra direttiva del Partito democratico per questo motivo. E lui, Sergio Chiamparino, non vuole fallire la sfida. «Bisogna ricostituire la scollatura tra partito ed elettorato». È questa disaffezione che ha scardinato il Pd dall'interno. Chiamparino è arrivato nel Nordest ieri sera, per parlare agli imprenditori di una ex roccaforte berlusconiana. E sarà in Provincia di Vicenza anche oggi per un convegno organizzato dal Pd, a Bassano del Grappa, in cui il partito riprenderà il dialogo interno, mai interrotto, dall'insediamento di Franceschini. Il refrain proposto è già un tormentone «basta con i litigi». E «Franceschini si sta muovendo bene». Sul tema delle alleanze Chiamparino risponde netto «che il dialogo sia fatto con la Lega o con altri, non è questo il punto. Bisogna riavvicinare il partito alle esigenze di cittadini e imprese». Basta distrazioni e dispute infruttuose. Nessun dilemma congresso primarie «l'uno è la premessa dell'altro», il vero congresso «sono le europee». Sui nomi papabili a Nordest Chiamparino sospende il giudizio «sarebbe bene avere qualcuno che poi sui banchi della Commissione ci si sieda e non un incarico di facciata». Per il quadrante nord-occidentale il nome è invece Pietro Fassino. Infine sul ddl sugli scioperi Chiamparino postula inaspettatamente «serve una regolamentazione».

Com'è stata la partenza del nuovo leader del Pd?

I primi passi mi sembrano positivi. Il messaggio dato con il discorso di insediamento l'ho approvato. Le principali questioni sono ormai note. Serve una linea condivisa, non dico l'unanimità ma la maggioranza sì.

È la diaspora di posizioni la ragione dell'implosione del Pd?

Noi abbiamo subito attacchi interni. Una sindrome che si era già manifestata nel Governo Prodi. La Babele delle opinioni, la mancanza di chiarezza interna su alcuni temi. Penso alla bioetica, alla collocazione europea del Pd.

Il distacco dell'elettorato al Pd è conseguenza di questa Babele?

Non si può scaricare sui cittadini la nostra incapacità di trovare un accordo interno. La vicenda Soru è stata esemplare in questo senso. Servono messaggi chiari, che rispondano alle domande dei cittadini e delle imprese. Escludendo Verona, e poche altre realtà, nella maggioranza dei comuni capoluogo del Nordest noi governiamo. È evidente dunque che la nostra classe dirigente locale è vicino alla gente.

Già ma se poi saliamo di grado tornate in minoranza...

È quello che dicevo, se si politicizza di più lo scontro, ritornano le questioni che hanno indebolito il Pd fino ad ora.

Seguendo il suo ragionamento, allora meglio le primarie del congresso.

Il fondamentale appuntamento, il vero congresso, saranno le elezioni. In vista di quelle dobbiamo lavorare per invertire questa tendenza. E poi lo statuto del Pd prevede di trovare i nomi in sede di congresso per poi portarli alle primarie. L'uno non esclude le altre.

Mancano meno di 100 giorni alle europee. Che risultato si aspetta?

Percentuali non ne voglio dare. Dobbiamo lavorare per dare un segnale di ripresa. Penso anche alle elezioni locali.

Restando sulle europee, però, chi vorrebbe vedere a Bruxelles?

Vorrei una persona attiva, non un accalappia voti. Sul nome a Nordest non ho sufficienti elementi. Per quanto riguarda il Nordovest l'uomo è Pietro Fassino.

Lei è uno dei nove della segreteria targata Franceschini. Quale sarà la sua road map per rilanciare il partito.

Dobbiamo proseguire sulla strada dei gruppi di coordinamento territoriali e misurarci su problematiche concrete. Rafforzando il radicamento, anche dando spazio ad altre realtà.

Tipo la Lega?

Non importa con chi, non è questo il punto. Bisogna riportare il partito vicino alla gente

Parliamo della crisi economica mondiale, cosa scruta da Nordovest?

È una crisi di mercato imponente e buia soprattutto per i consumi. E a Nordovest ci sono aziende, che sono blocchi portanti della nostra economia, che stanno soffrendo più questo momento.

Come si sta comportando il governo? Il decreto anticrisi ha misure sufficienti?

Gli interventi sono parziali e servirebbero altre misure. Intanto si dovrebbe pensare a come aiutare i comuni per far partire piccole opere. Alleggerendo, i parametri del patto di stabilità. Questo sarebbe un ottimo motore per far ripartire soprattutto le pmi. Ma ci vuole un coordinamento europeo, che consenta di sbloccare il patto di stabilità.

E sulle misure prese per ampliare gli ammortizzatori sociali?

Bè degli 8 miliardi messi a disposizione 3 provengono dalle Regioni. Comunque il governo avrebbe dovuto fare di più, per esempio detassando i redditi bassi e le pensioni. Se no il volano dei consumi non riparte.

Cosa ne pensa del ddl delega di riforma degli scioperi nel settore dei trasporti e delle soglie di adesione minima?.

Sul merito credo che una regolamentazione ci voglia. Pochi lavoratori per ragioni a volte neanche tanto chiare non possono tenere in scacco un popolo di pendolari. Fermo questo, sul metodo di approvazione non devono essere tentate scorciatoie.

Roberta Paolini

IL PICCOLO
fondato nel 1881
Editoriale FVG Società per azioni - Divisione Il Piccolo
Direzione, Redazione, Amministrazione e Tipografia 34123 Trieste, via Guido Reni 1
Telefono 040/3733.111 (quindici linee in selezione passante) Internet: http://www.ilpiccolo.it

Direttore responsabile: **PAOLO POSSAMAI**
Ufficio del caporedattore: **FULVIO GON** *(responsabile)*, **LIVIO MISSIO, MARCO PACINI, PIERO TRÉBICIANI**

CONSIGLIO DI AMMINISTRAZIONE: Carlo De Benedetti (Presidente), Monica Mondardini (Vicepresidente), Paolo Paloschi (Amministratore Delegato), Giovanni Azzano Cantarutti, Corrado Belci, Enrico Tomaso Cucchiani, Luigi de Puppi, Milvia Fiorani, Giovanni Gabrielli, Gianluigi Melega, Maria Enrichetta Melzi Carignani, Marco Moroni, Giannola Nonino, Massimo Paniccia, Gianfranco Pavan, Andrea Piana, Andrea Pittini, Luigi Riccadona, Adriano Luci. **COLLEGIO SINDACALE:** Vittorio Bennani (Presidente), Piero Valentincic, Luca Vidoni.

ABBONAMENTI: c/c postale 22810303 - ITALIA: con preselezione e consegna decentrata agli uffici P.T.: (7 numeri settimanali) annuo € 248, sei mesi € 127, tre mesi € 66; (sei numeri settimanali) annuo € 215, sei mesi € 111, tre mesi € 61; (cinque numeri settimanali) annuo € 182, sei mesi € 94, tre mesi € 50. **ESTERO:** tariffa uguale a ITALIA più spese recapito - Arretrati doppio del prezzo di copertina (max 5 anni).
Poste Italiane S.p.A. - Spedizione in abbonamento postale - D.L. 353/2003 (conv. in L. 27/02/2004 n. 46) art. 1, comma 1, DCB Trieste.

Prezzi: Italia € 1, Slovenia € 1,34, Croazia KN 13, gratuito in abbinamento con «La Voce del Popolo» (La Voce del Popolo + Il Piccolo: Slovenia € 0,63, Croazia KN 6)

Il Piccolo - Tribunale di Trieste n. 1 del 18.10.1948

PUBBLICITÀ: A.MANZONI&C. S.p.A.
Trieste, via XXX Ottobre 4/a, tel. 040/6728311, fax 040/366046.
PREZZI PUBBLICITÀ: Modulo (mm 40x28): commerciale € 197,00 (festivi, posizione e data prestabilita € 256,10) - Finanziaria € 403,00 - R.P.Q. € 210,00 - Finestrella 1.a pag. € 850,00 (fest. € 1.105,00) - Legale € 561,00 - Necrologie € 3,90 - 4,90 - 7,50 per parola; croce € 24,00; (Partecip. € 4,80 - 7,30 - 9,50 per parola) - Avvisi economici vedi rubriche (+Iva). Manchettes 1500 € a settimana - Supplementi colore 40% - Maggiorazione posizioni fisse 20%.

La tiratura del 27 febbraio 2009 è stata di 42.850 copie.
Certificato n. 6481 del 4.12.2008

Responsabile trattamento dati (D.LGS. 30-6-2003 N. 196) PAOLO POSSAMAI

DALLA PRIMA

Il diritto e il rispetto

La notizia dell'apertura di un fascicolo per "omicidio volontario" nei confronti di 14 persone in relazione alla dolorosa vicenda di Eluana Englaro porta innanzitutto a dire che il procuratore di Udine ha dato - in precedenti occasioni della stessa vicenda - prova di professionalità e indipendenza. Perciò non resta che attendere. Diranno gli sviluppi se si tratta o meno di un "atto dovuto". Nel frattempo, i commentatori - di fronte a problemi che investono la vita e la morte - dovrebbero sforzarsi di argomentare con pietà e rispetto. Senza che dogmatismi (men che mai crudeltà o cinismi) prevalgano su umanità e diritto, come troppo spesso è fin qui avvenuto. Ora, punto di partenza (non unico, ma certo fondamentale) per ogni riflessione sono le sentenze con cui Cassazione e Corte d'appello di Milano han riconosciuto l'esistenza di un diritto individuale a non essere più medicalmente assistiti contro la propria volontà (purché provata in base a elementi chiari, univoci e convincenti), quando il malato giaccia da moltissimi anni in stato vegetativo permanente irreversibile, senza che vi sia alcun fondamento medico che lasci supporre la benché minima possibilità di recupero.

A fronte dell'attuale carenza di una specifica disciplina legislativa, il valore primario e assoluto dei diritti coinvolti ha imposto ai giudici di intervenire per una loro immediata tutela: attraverso una delicata opera di ricostruzione della regola di giudizio nel quadro dei principi sanciti e presidiati nella Costituzione (in particolare agli articoli 2, 3, 13 e 32), che è cardine del nostro ordinamento, non un pezzo di carta inutile e fastidioso.

Così operando (Corte costituzionale, ordinanza 334/08) i giudici hanno emesso provvedimenti di natura certamente giurisdizionale, con efficacia solo per il caso di specie, senza usurpare funzioni di produzione normativa o menomare l'esercizio del potere legislativo da parte del Parlamento, che potrà in qualsiasi momento intervenire.

In sostanza, i giudici hanno fatto nient'altro che il loro dovere. Con logica argomentativa sempre scrupolosa, con motivazioni serrate e al tempo stesso intrise di "partecipata personale sofferenza", hanno assunto decisioni su un'istanza che andava "inevitabilmente accolta", prevedendo nel contempo "modalità tali da garantire un adeguato e dignitoso accudimento accompagnatorio della persona".

Attenzione: nessun avallo a un preteso diritto assoluto di morire. L'esistenza di un diritto di natura costituzionale a che la vita segua il suo corso "naturale", senza interventi artificiali esterni quando siano più dannosi che utili, o non proporzionati o non tollerabili, non deve essere confuso col diritto di eutanasia, fino a oggi non riconosciuto nel nostro ordinamento. Dunque, si ragioni secondo i principi di uno stato moderno, nel quadro di uno stato di diritto. Senza toni da crociata, senza odio e ferocia. Cercando (sono parole del vescovo di Udine) di "ritrovare la forza di vivere da fratelli".

Gian Carlo Caselli

NUOVO FASCICOLO SULLA MORTE DELLA DONNA A UDINE

LA PROCURA: ATTO DOVUTO DOPO LE NUMEROSE DENUNCE. BEPPINO: IO SEMPRE NELLA LEGALITÀ

Eluana, il padre indagato per omicidio volontario

Coinvolto anche l'anestesista e altre 12 persone. Secondo avviso di garanzia a Sacconi da Trieste

UDINE Beppino Englaro torna a Udine. Oggi il padre di Eluana firmerà le pratiche per formalizzare l'incarico di difensore all'avvocato Giuseppe Campeis, che lo assisterà durante le indagini avviate dalla procura di Udine: concorso in omicidio volontario, aggravato perché commesso ai danni di una discendente. Lui dice: «Mi sono mosso sempre nella legalità e perciò sono tranquillo. L'atto della procura di Udine, tuttavia, me lo aspettavo».

Omicidio volontario è l'ipotesi di reato che ha segnato l'iscrizione nel registro degli indagati di Beppino Englaro, dell'anestesista Amato De Monte e dei dodici infermieri che hanno seguito Eluana nel suo cammino verso la morte alla casa di riposo La Quiete.

Ieri il procuratore di Udine, Antonio Biancardi, tornato a essere assediato dai giornalisti, ha parlato attraverso un comunicato.

«L'iscrizione costituisce un atto dovuto stanti le numerosissime, specifiche, anche nominativamente, denunce inviate o presentate a questo ufficio da parte di cittadini, tutti identificati e identificabili. L'iscrizione è avvenuta solo in questi ultimi giorni per la necessità di separare le specifiche denunce verso le persone poi iscritte dai, pure numerosissimi, esposti, a volte deliranti, privi, tuttavia, di rilevanza penale o di precise accuse» si legge nel comunicato.

Non avendo potuto partecipare alle iniziali attività istruttorie in veste di indagati, quindi con le garanzie difensive del contraddittorio, adesso queste 14 persone dovranno decidere che strategia attuare. È possibile che tutti facciano riferimento all'avvocato Giuseppe Campeis.

È possibile che l'avvocato depositi memorie e documenti che lo stesso procuratore gli ha già chiesto.

Per il momento l'attività istruttoria sta ancora attendendo gli esiti sia dell'esame autoptico effettuato dal pool di consulenti della procura con a capo il medico legale Carlo Moreschi.

Intanto, approda in Friuli Venezia Giulia l'inchiesta sul ministro del Welfare Maurizio Sacconi, indagato per violenza privata. Il ministro stesso ha confermato di avere ricevuto un secondo avviso di garanzia da Trieste.

I giudici romani hanno intanto trasmesso gli atti a Trieste e la Procura sta per insediare il tribunale speciale per i ministri. Ma dal dossier inviato dalla capitale trapelano già alcuni dettagli: «Il collegio ritiene i fatti idonei a integrare il reato di violenza privata in danno della casa di cura Città di Udine».

Nel faldone vengono ricostruiti tutti i passaggi di quei giorni: il 16 dicembre il ministro «emetteva un atto di indirizzo generale destinato ai presidenti delle Regioni e delle Province Autonome». Il 17 dicembre, invece, Sacconi «chiariva ai giornalisti che atti difformi da quei principi determinerebbero inadempienze con conseguenze immaginabili».

Poi, improvviso, il no della clinica udinese «costretta a ritirare la propria disponibilità». Una conseguenzialità che la magistratura definisce idonea a configurare il reato di violenza privata: «L'aver adottato il predetto atto di indirizzo successivamente alla manifestazione di disponibilità della clinica e aver aggiunto le conseguenze in caso di inottemperanza ha costituito un'indebita violazione della libertà di determinazione degli amministratori affinché recedessero da decisioni adottate».

Guido Surza

Il ministro Maurizio Sacconi

Ipotizzata per il ministro la violenza privata nei confronti della casa di cura Città di Udine

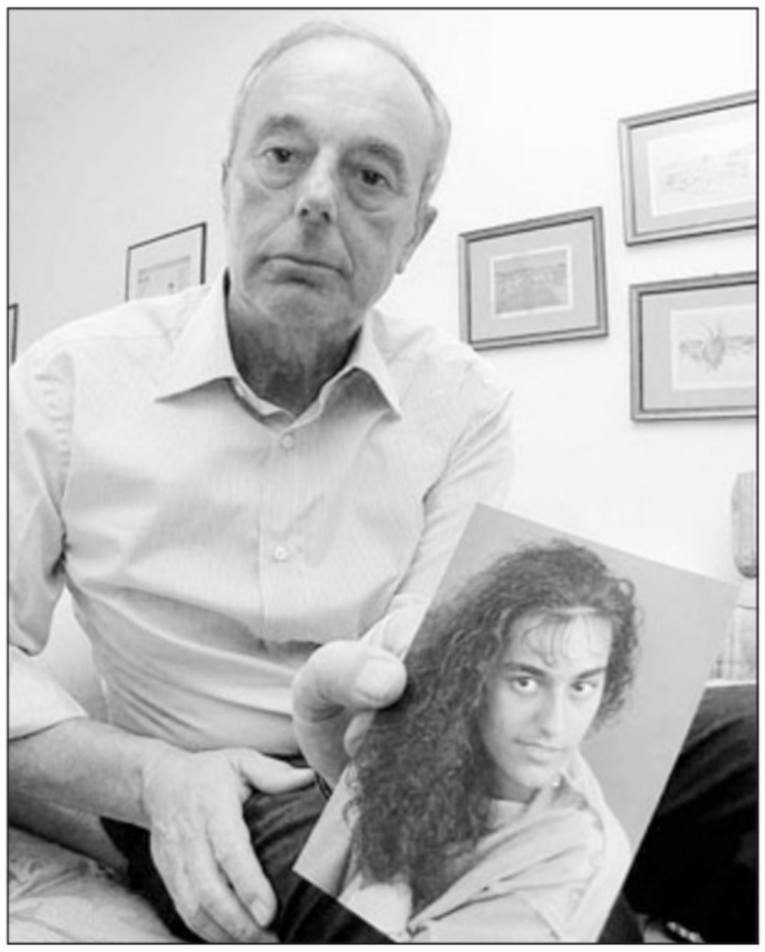

Beppino Englaro con una foto della figlia Eluana

Interpellanza Pdl per bloccare la foto nella clinica

ROMA Sedici deputati del Pdl, tra i quali il presidente del gruppo Fabrizio Cicchitto, hanno depositato un'interpellanza urgente, primo firmatario Isidoro Gottardo, al ministro della Salute Sacconi per sapere se la Direzione Sanitaria della Casa «La Quiete» di Udine «ha autorizzato l'accesso di persone estranee per la realizzazione di un servizio fotografico sul corpo di Eluana Englaro. I parlamentari scrivono di avere appreso da fonti di stampa che la Procura di Udine ha indagato quattro persone responsabili di violazione del protocollo legale definito per l'attuazione del decreto che autorizzava il distacco dell'alimentazione per Eluana, protocollo che vietava l'uso di macchine fotografiche o apparecchi di ripresa». «Nonostante questo divieto - precisano i parlamentari - sempre secondo notizie di stampa, l'8 febbraio, poche ore prima che Eluana morisse, un fotografo professionista è stato incaricato di eseguire nella stanza dove era ricoverata, un'ampia rassegna di scatti fotografici sul suo corpo, scatti che sarebbero stati eseguiti alla presenza del medico, della sua assistente e di una giornalista della sede Rai di Trieste.

INTERVENTO DEL PRESIDENTE DEL SENATO

Schifani: la legge sulla bioetica può slittare

Accolta la proposta di moratoria firmata anche dal parlamentare friulano Saro

ROMA «Se c'è bisogno di qualche settimana in più in commissione per lavorare all'elaborazione di un testo più largamente condiviso, sarà un lavoro ben fatto». Il presidente del Senato propone di far slittare la discussione sul testamento biologico prevista per il prossimo 5 marzo.

«Vi è stata un'intesa in Parlamento tra maggioranza e opposizione, l'opposizione si è impegnata perché arrivi in aula il testo base», dice Renato Schifani convinto che sia necessario rasserenare il confronto su un tema che tocca «le coscienze di tanti parlamentari e che naturalmente sfugge alla logica delle coalizioni».

L'appello di Schifani piace a Gianfranco Fini e ai firmatari trasversali della proposta di «moratoria»: Emma Bonino, del Pd e il friulano Ferruccio Saro, del Pdl. L'opposizione sospetta che dietro il rinvio ci siano le divisioni che stanno emergendo nella maggioranza sul tema del fine vita. E che hanno scatenato il giallo delle dimissioni, poi smentite, di Saro e Lucio Malan dalla commissione Sanità. La proposta di moratoria firmata anche da Saro è stata invece accolta.

«Condivido l'auspicio di Schifani perché si tratta di una questione che non può essere affrontata con emotività o peggio ancora alzando bandiere ideologiche o propagandistiche», dice il presidente della Camera. Per Fini, da sempre favorevole al testamento biologico, compito del Parlamento è quello di colmare il vuoto legislativo ma alla luce «del dibattito e dei toni troppo accesi e alla luce di disposizione francamente esagarate» è molto «saggio riflettere e rinviare di qualche tempo il voto e la decisione».

Lo slittamento della discussione non mette fine al dibattito. «Non ho problemi a concordare con quanto affermato dal presidente Schifani: non è qualche giorno in più di lavoro in commissione Sanità, utile anche a un maggiore approfondimento viste le contraddizioni che si sono aperte nella maggioranza, che impedirà che si arrivi presto alla discussione in aula del provvedimento», premette Anna Finocchiaro. La capogruppo al Senato dei democratici ricorda che maggioranza e opposizione si sono impegnati all'approvazione in tempi certi di una legge. «Se il Pdl non vuole più la legge si assuma le proprie responsabilità e lo dica».

Accuse respinte dalla maggioranza. Per Gaetano Quagliariello è il Pd a non volere la legge. «Il consiglio è di rivolgersi a Ignazio Marino che ancora ha dichiarato: meglio nessuna legge che questa», dice il vicecapogruppo Pdl al Senato.

Nettamente contraria al rinvio dell'esame della legge l'Udc. «C'è l'impegno a fare la legge in tempi brevi e questo impegno va mantenuto, votando secondo coscienza», avverte Pier Ferdinando Casini.

Torna a ventilare l'ipotesi di un referendum Antonio Di Pietro. Se non sarà garantita ai cittadini libertà di vivere e morire dignitosamente.

Nella maggioranza cresce però il partito dei dubbiosi. «Non dobbiamo infilarci in fondamentalismi che la gente non capisce, quello che serve è una legge flessibile, una legge che si può declinare intercettando gli umori della gente», propone Renato Brunetta, ministro della Funzione pubblica.

Sull'ipotesi che vengano diffuse foto scattate a Eluana Englaro il giorno prima della morte nella casa di riposo La Quiete di Udine, il Garante per la Privacy rivolge un monito ai media, raccomandando «il massimo rispetto» delle regole deontologiche che impongono «di tutelare sempre la dignità della persona e in particolare del malato», ma anche delle regole giuridiche «che vietano la pubblicazione di referti medici o di documentazione sanitaria».

«Con riguardo a notizie circa la eventuale diffusione di foto di Eluana Englaro, scattate durante il suo ultimo ricovero, il Garante per la privacy - sottolinea una nota dell'organismo di garanzia - richiama l'attenzione dei mezzi di informazione sulla circostanza che, a quanto è dato sapere, si tratterebbe di foto scattate per finalità di documentazione clinica e per sole esigenze di trattamento sanitario. La famiglia ha, peraltro, già fatto più volte sapere, anche tramite i suoi legali, che qualunque diffusione di queste foto deve ritenersi esclusa». L'Autorità «raccomanda, dunque, il massimo rispetto non solo delle regole deontologiche che impongono ai media di tutelare sempre la dignità della persona e in particolare del malato, ma anche delle regole giuridiche che vietano la pubblicazione di referti medici o di documentazione sanitaria». L'Autorità rammenta, inoltre, che le stesse regole non consentono, contro la volontà degli interessati, la pubblicazione di foto o altra documentazione fatta acquisire per scopi personali.

Renato Schifani

Ferruccio Saro

IL CASO

Nuovo intervento del Vaticano

Il cardinale Barragan: «Englaro è un assassino»

Ma il parroco di Paluzza don Puntel non è d'accordo: «Le parole vanno moderate»

ROMA «Se Beppino Englaro ha ammazzato la figlia, allora è un omicida». Il cardinale Javier Lozano Barragan, presidente del Pontificio consiglio per gli operatori sanitari per la Pastorale della salute, ritorna sul caso Eluana. E lo fa con parole forti nei confronti del padre, citando il quinto comandamento a margine del convegno su «Malattie rare e disabilità» promosso dall'associazione Giuseppe Dossetti ieri mattina a Roma. Violare il quinto comandamento, spiega Barragan, «quello che dice di non uccidere, significa essere un assassino». «Chi uccide un innocente commette un omicidio – prosegue –, mi sembra totalmente chiaro». I toni alti del cardinale non piacciono però a un altro esponente della Chiesa, a don Tarcisio Puntel, parroco di Paluzza, il sacerdote che ha celebrato il funerale di Eluana. Aveva fatto rumore la posizione di una decina di preti friulani che in una «Lettera di Natale» affermavano di non condividere «la posizione di chi definisce omicidio una scelta drammatica vissuta nell'ambito di una relazione di amore» e rilevavano «l'esigenza di porsi molto di più in ascolto della vita e di tutte le sue situazioni». Adesso, ancora una volta, la Chiesa si divide. «Il linguaggio va moderato – afferma don Puntel –, anche da parte nostra, anche da parte del cardinale Barragan». E ancora: «Non si può usare un linguaggio come quello, non si può parlare di omicidi e di assassini, apostrofare una persone in questo modo non è da cristiani, serve il rispetto delle persone». Il parroco di Paluzza, il paese carnico d'origine della famiglia Englaro, insiste sul tema del rispetto: «Tutte le posizioni vanno considerate degne di attenzione, quelle della Chiesa ma anche quelle di chi non la pensa allo stesso modo. Perché – aggiunge – non si deve sbattere la porta in faccia a nessuno, vanno abbracciate tutte le idee, vanno rispettate e fatte rispettare. La verità va detta fino in fondo, ma in un rapporto dialogico. E le parole devono essere moderate». Non la pensa come papà Beppino, don Tarcisio. Ma smentisce di averlo giudicato. «Non ho mai detto che ha sbagliato – precisa –, non sono in grado di farlo, non è giusto che lo faccia. Lui sa qual è la mia posizione, io so qual è la sua. Ce lo siamo detti con termini rispettosi e per questo il dialogo continua». Quanto all'indagine in corso, il parroco di Paluzza invita ad aspettarne gli esiti: «Prima di dire che qualcuno è colpevole, vanno lette le sentenze. Beppino è indagato? Non vuol dire ancora nulla». Nel giorno del funerale di Eluana don Puntel aveva invitato tra l'altro al silenzio. «Chiediamo a Dio che ci illumini – aveva detto – per cercare di superare i tanti ostacoli della vita. Ora c'è il silenzio, ciascuno si porrà di fronte alla propria coscienza». E ancora, rivolto alla donna: «Sei libera e puoi riposare in pace. Sei vicina a Dio e quindi conosci più di noi la verità». «L'invito al silenzio va rinnovato – insiste il sacerdote –, quello che andava detto è stato detto». Dopo aver abbracciato Beppino il giorno dopo il funerale, don Tarcisio non ha più sentito il padre di Eluana. In paese c'è Armando, il fratello. «L'ho incrociato in strada proprio oggi (ieri per chi legge), di sfuggita, ci siamo salutati con la mano». *(m.b.)*

San Pietro

Il parroco di Paluzza Tarcisio Puntel durante i funerali

ECONOMIA
LA CRISI GLOBALE

Negli Stati Uniti la contrazione risulta peggiore delle attese degli analisti
Nuovo tonfo di Citigroup e Bank of America dopo il piano di Obama

Crolla il Pil Usa: -6,2%. Non accadeva dal 1982

Borse in profondo rosso: Milano -1,94%, Wall Street-1,66%. L'export giù del 23%

MILANO I tanto attesi dati sul pil e la disoccupazione Usa hanno prodotto l'ennesimo venerdì nero delle borse europee mentre Wall Street in serata si è un po' ripresa nonostante il nuovo tonfo di Citigroup (-30%) e Bank of America (-22%). Il Dow Jones ha chiuso in forte calo (-1,66%) mentre l'indice tecnologico arretrava dello 0,98% nonostante il buon andamento di Ibm. Ma le previsioni sui listini restano cupe: uno studio di Goldman Sachs ipotizza che la Borsa Usa possa perdere un altro 15% nel corso delle prossime settimane per i timori degli effetti recessivi sui conti delle aziende.

Ieri la revisione del Pil ha fatto esplodere questi timori.

La contrazione del pil Usa nel quarto trimestre è stata del 6,2%, quasi il doppio rispetto al 3,8% inizialmente stimato.

Si tratta dell'arretramento più forte dell'economia americana dal primo trimestre del 1982. Gli analisti si aspettavano un calo del 5,4%. Il peggioramento delle stime in seconda lettura dipende dal cattivo andamento delle scorte e delle esportazioni. Nel 2008 l'economia Usa è cresciuta solo dell'1,1%, il livello più basso dal 2001. La spesa per consumi, che pesa due terzi del Pil, è scesa del 4,3%, contro un iniziale -3,5%. Le esportazioni sono crollate a un tasso annuale del -23,6%, il minimo dal 1971, a fronte del precedente -19,7%.

Gli investimenti sono scesi del 21,1%, contro il precedente -19,1%. «Le ragioni della debolezza della crescita - afferma il dipartimento del Commercio Usa in una nota - sono le stesse già indicate nella prima stima». Il dipartimento cita inoltre «un rallentamento delle esportazioni e una prosecuzione al ribasso dei consumi interni, con una riduzione ancora più marcata degli investimenti delle imprese e un calo accentuato del mercato immobiliare».

La Borsa Usa non ha gradito la conclusione della trattativa per la nazionalizzazione di Citigroup. La principale banca al mondo ha raggiunto un accordo con il Tesoro statunitense per «convertire una significativa porzione» dei suoi titoli privilegiati in azioni ordinarie della banca. Il Tesoro americano ha precisato che è stata Citigroup a richiedere la partecipazione del governo, il quale è disposto a convertire fino a 25 miliardi di dollari di titoli privilegiati, e che questa conversione non comporta un aumento l'investimento pubblico.

La banca, in un proprio comunicato, ha dichiarato che il governo potrebbe assumere il controllo di circa il 36% di Citigroup e che il prezzo di conversione previsto è pari a 3,25 dollari per azione. L'accordo prevede anche che Citigroup modificherà il proprio consiglio di amministrazione in modo tale che la maggioranza del board sarà composta da nuovi dirigenti indipendenti. Inoltre l'istituto ha annunciato che sospenderà il dividendo sui titoli privilegiati.

Nella giornata di ieri oltre agli Stati Uniti hanno pesato i dati giapponesi. La produzione industriale del Sol Levante è crollata al ritmo record del 10%, i consumi delle famiglie sono scesi del 5,9%, mentre a sorpresa è migliorata la disoccupazione (scesa dal 4,3 al 4,1%).

Piazza Affari ieri è stata nuovamente maglia nera in Europa. L'S&P/Mib ha chiuso a -2,44%, il Mibtel a -1,94%. Finanziari e auto i settori più colpiti (-6,4% Fiat dopo i timori sul cash espressi da Moody's) ma anche l'Enel ha perso il 7,2% anche per la conferma di avere allo studio un aumento di capitale.

Andrea Di Stefano

Operatori della Borsa di New York: anche ieri è stata una giornata difficile

Un forte ribasso dei consumi interni e un rallentamento delle esportazioni all'origine della debolezza americana

PANICO DA RECESSIONE

Giappone, la produzione frana al ritmo del 10%

A gennaio si è registrato il peggiore dato di sempre Il settore auto perde il 41%

TOKYO La produzione industriale crolla al ritmo record del 10%, i consumi delle famiglie frenano del 5,9%, mentre, pur se migliora la disoccupazione (dal 4,3 al 4,1%), le prospettive per il mercato del lavoro non promettono nulla di buono come anticipa la stima del governo sui 160 mila posti in fumo attesi nei sei mesi al 31 marzo, a causa della crisi. L'ultima tornata di dati macroeconomici di gennaio segnalano che il Giappone è in recessione sempre più profonda: «Non c'è dubbio che l'economia sta peggiorando», commenta il super ministro delle Finanze, Kaoru Yosano. Il tracollo del 10% della produzione industriale (dopo il -9,8% di dicembre) è il peggiore mai segnato su base mensile, mentre quanto al dato annuale, il tonfo vale una riduzione di quasi un terzo (-30,8%). Il fenomeno, ha spiegato il ministero dell'Economia, del Commercio e dell'Industria, è legato ad auto e semiconduttori, i settori che sembrano pagare di più la crisi. Le previsioni sull'immediato futuro non sono positive: a febbraio, il ministero ipotizza un'altra frenata dell'8,3%, seguita da un parziale rimbalzo del 2,8% a marzo. La produzione di auto, fino a pochi mesi fa vero propulsore del ciclo espansivo, ha perso a gennaio il 41% su base annua, scivolando a quota 576.539 unità, il peggior dato dal 1967, da quando cioè hanno avuto inizio le statistiche. Male Toyota (-40,3%), Honda (-23%) e Nissan (-59%).

ALLO SCIOPERO DI POMIGLIANO D'ARCO PARTECIPA ANCHE IL VESCOVO

Boom di cassintegrati a dicembre Alla Fiat «fermi» altri 6mila operai

ROMA Aumenta a dicembre il ricorso alla cassa integrazione: nel mese - spiega Istat - l'utilizzo della cassa integrazione guadagni nelle grandi imprese è stato pari a 28,4 ore per mille ore lavorate. Il ricorso alla cig è aumentato di 9,3 ore ogni mille ore lavorate in termini congiunturali e di 18,0 ore per ogni mille ore lavorate in termini tendenziali. Nel confronto tra la media annua del 2008 e il corrispondente periodo del 2007 il ricorso alla cig. ha registrato un aumento di 2,8 ore per ogni mille ore lavorate. Nelle grandi imprese dell'industria le ore di cig utilizzate a dicembre sono state pari a 81,9 per mille ore lavorate. Il ricorso alla cig è cresciuto di 33,2 ore rispetto al precedente mese di novembre e di 53,2 ore ogni mille ore lavorate rispetto a dicembre 2007. Nel confronto tra la media del 2008 e quella del 2007, il ricorso alla cig è aumentato di 7,9 ore ogni mille ore lavorate.

E, ieri, al grido di «Pomigliano non si tocca!» E "Vogliamo un piano industriale", migliaia di persone di ogni classe sociale e di ogni età sono scese in strada a Pomigliano d'Arco (Napoli) per manifestare al fianco dei 5.300 operai dello stabilimento Fiat, in cassa integrazione da mesi. In corteo anche il vescovo di Nola: «La chiesa è con voi» ha detto ai lavoratori. Intanto da Torino arrivava un'altra doccia fredda: cassa integrazione per 6.000 lavoratori di Mirafiori nelle prime due settimane di aprile.

«La prima grande risposta sociale alla crisi»: è stato questo secondo il segretario generale della Fiom-Cgil, Gianni Rinaldini, il significato della giornata di lotta vissuta ieri a Pomigliano. I sindacati avevano indetto un sciopero generale di 4 ore dei metalmeccanici del polo industriale, che ha completamente bloccato gli stabilimenti della zona, ma la protesta è andata oltre le aspettative trasformandosi in una risposta corale del territorio alla crisi del settore e all'uso massiccio della cassa integrazione ordinaria nello stabilimento Fiat dove negli ultimi mesi i lavoratori hanno lavorato, nei casi migliori, una settimana al mese.

Per questo accanto agli operai ieri c'erano politici, sindacalisti, studenti, rappresentanti delle parrocchie e dell'associazionismo. In 20 mila (secondo gli organizzatori mentre erano 7 mila per le forze dell'ordine) hanno urlato slogan contro l'eventuale chiusura dello stabilimento ed hanno chiesto una nuova missione produttiva per il futuro della fabbrica che dà lavoro a 5300 dipendenti ai quali si aggiungono oltre 10 mila dell'indotto. Con un lungo applauso i manifestanti hanno accolto nel corteo il vescovo di Nola, Beniamino Depalma. «Non abbiate paura - ha detto il vescovo rivolgendosi ai lavoratori - non spaventatevi e abbiate sempre la speranza. La Chiesa è con voi». Solidarietà ai manifestanti è arrivata anche dai negozianti della cittadina che hanno effettuato una serrata durante la manifestazione. «Siamo commossi da così tanta partecipazione - ha dichiarato Aniello Pirozzi, della rsu dello stabilimento - Purtroppo non sappiamo quanta cassa integrazione ci è ancora riservata. Dobbiamo continuare a lottare per garantirci un futuro».

E mentre il presidente della Campania Bassolino annunciava un imminente incontro con i vertici Fiat, intanto da Torino arrivava la notizia che tutto lo stabilimento di Mirafiori si fermerà nelle prime due settimane di aprile per la cassa integrazione e il provvedimento interesserà circa 6.000 lavoratori. «Questo dimostra - ha commentato il segretario generale della Fiom torinese, Giorgio Airaudo - che gli incentivi sono utili, ma non risolutivi».

I dati nelle grandi imprese

Rilievi sulle aziende con oltre 500 dipendenti	dicembre 2008 / dicembre 2007 ▼ %	gen-dic 2008 / gen-dic 2007 ▼ %
Occupazione al lordo C.i.g.	-0,7*	-0,2**
servizi	-0,1	+0,4
industria	-1,5	-1,3
Retribuzione lorda per dipendente	+2,4	+4,2
servizi	+0,6	+4,3
industria	+5,9	+4,1
Costo del lavoro	+2,9	+4,4
servizi	+1,5	+4,5
industria	+5,5	+4,4

*-2,1 al netto Cig **-0,5 al netto Cig
Fonte: Istat
ANSA-CENTIMETRI

NUOVA FLESSIONE

Confindustria, a febbraio un ulteriore calo del 15%

ROMA Prosegue la forte flessione della produzione industriale: dopo una contrazione del 16,2% a gennaio il Centro Studi di Confindustria stima per febbraio (a parità di giornate lavorative) un -15,1%. L'indagine rapida Csc sulla produzione industriale - si legge in una nota - stima in febbraio una flessione del 15,1% su febbraio 2008, a parità di giornate lavorative. In gennaio la contrazione annua dell'attività media giornaliera è stata del 16,2%. La variazione di gennaio è stata inoltre rivista al ribasso rispetto all'indicazione preliminare (-15,2%) sulla base dei consuntivi comunicati dalle imprese. Nei dati destagionalizzati la media giornaliera dell'attività industriale diminuisce in febbraio dello 0,6% su gennaio, quando vi è stata una contrazione mensile dello 0,8%. La produzione grezza diminuisce in febbraio del 18,2% annuo (però con una giornata di lavoro in meno quest'anno). In gennaio (due giornate in meno) la caduta è stata di -21,6% su gennaio 2008. Le imprese che lavorano su commessa hanno subito una riduzione degli ordinativi del 4,7% in febbraio rispetto a gennaio, quando vi è stato un calo del 6,2% su dicembre (dati destagionalizzati). Su base annua vi è stata una contrazione dell'8,6% in febbraio e del 9,4% in gennaio. Le aspettative a tre mesi delle imprese manifatturiere sulla produzione, rilevate dall'Isae, sono tornate a diminuire in febbraio (-24 il saldo delle risposte, dal -20 in gennaio e dicembre).

LA MULTINAZIONALE SVEDESE AUMENTA GLI OCCUPATI

Ikea in controtendenza: mille assunzioni

Entro l'autunno l'apertura a Villesse del quarto punto vendita

ROMA Ikea, il gigante dell'arredamento a basso prezzo, sfida la crisi e annuncia 1000 nuovi posti di lavoro in Italia entro il 2009, come ricaduta occupazionale per l'apertura di 4 nuovi punti vendita, tre nel Nord e uno nel Mezzogiorno. Nel corso della presentazione del «Report 2008 su responsabilità sociale e ambientale», l'amministratore delegato Ikea-Italia Roberto Monti ha assicurato che tra la la primavera e l'estate saranno inaugurati i negozi di Rimini, di Baronissi (Salerno) e di Collegno (Torino), il quarto punto vendita a Villesse (Gorizia) sarà realizzato entro l'autunno del 2009. I 4 parallelepipedi blu daranno vita a un indotto commerciale di altri 1400 posti. L'investimento previsto nella Penisola per le prossime aperture è di circa 200 milioni di euro. Una crescita che avviene mentre molte altre multinazionali chiudono stabilimenti e tagliano personale.

L'amministratore delegato ha spiegato che il calo dei consumi si è fatto comunque sentire. «Abbiamo visto abbassarsi la domanda ma abbiamo mantenuto la nostra espansione», ha affermato. Nell'ultimo anno fiscale, chiuso ad agosto 2008 (prima della crisi), il gruppo in Italia ha segnato un fatturato di 1,334 miliardi di euro, con un incremento del 5,8%. Ma il ritmo DI crescita è rallentato: negli ultimi anni era sempre stato a due cifre e nel 2007 aveva registrato un più 12%.

I crolli finanziari ed economici in atto non spaventano l'azienda. «Continueremo sulla strada del prezzo basso a prescindere dalla crisi. La nostra offerta - ha aggiunto Monti - si sposa bene con il fabbisogno di oggi, la gente ora è più sensibile a come spendere i soldi». E ha ricordato che negli ultimi dieci anni Ikea ha ridotto i prezzi del 25%.

Monti ha, inoltre, rivelato che il colosso svedese continuerà ad aprire negozi nella Penisola: «È in cantiere il terzo punto di vendita a Milano e a Roma, vorremmo aprire anche a Pescara». Ma ha precisato: «C'è sempre incertezza in Italia quando si fa espansione, ci sono ostacoli infrastrutturali che rallentano spesso i tempi».

Una sede dell'Ikea

UN INVESTIMENTO PER IL TUO FUTURO
È UN PROGETTO COFINANZIATO DAL FONDO SOCIALE EUROPEO
Unione Europea Fondo Sociale Europeo
Ministero del Lavoro, della Salute e delle Politiche Sociali
ENAIP Friuli Venezia Giulia
1 EURO/ORA!
CORSI DI AGGIORNAMENTO 2009
CATALOGO REGIONALE DELLA FORMAZIONE PERMANENTE / ANNUALITÀ 2009
A TRIESTE
INGLESE A1 / 10 MARZO / 48 ORE
ACQUISIRE ED ELABORARE IMMAGINI DIGITALI (PHOTOSHOP) / 7 APRILE / 60 ORE
REALIZZARE PAGINE WEB (DREAMWEAVER) / 19 MARZO / 48 ORE
ANIMAZIONE E GESTIONE DI LABORATORI DIDATTICO ARTISTICI / 16 MARZO / 48 ORE
STRUMENTI PER LA PROMOZIONE DELL'AZIENDA E DEI PRODOTTI / 16 MARZO / 60 ORE
A GORIZIA
CONTABILITÀ GENERALE / 11 MARZO / 72 ORE
INGLESE LIVELLO A2 / 16 MARZO / 72 ORE
INGLESE LIVELLO A1 – 24 MARZO / 48 ORE
Più di 40 altri corsi in partenza! Info sul sito e nelle sedi ENAIP FVG.
I corsi sono rivolti a tutti i residenti o domiciliati in Friuli Venezia Giulia con un'età compresa tra i 18 e 64 anni compiuti ed hanno un costo di solo 1 euro per ciascuna ora corso. Non è richiesto il possesso di uno specifico titolo di studio. Date di avvio, calendari e ulteriori informazioni su modalità e termini di iscrizione presso le sedi Enaip o su www.enaip.fvg.it.
INFORMAZIONI E ISCRIZIONI
ENAIP FVG - CSF di TRIESTE
Via dell'Istria, 57
040.3788888 / trieste@enaip.fvg.it
ENAIP FVG - CSF di GORIZIA
Via Brigata Pavia 25
0481.585411 / gorizia@enaip.fvg.it
www.enaip.fvg.it

ERA IN ATTESA DEL PROCESSO

Il gioielliere Massimo Mastrolorenzi. A destra, alcuni inquirenti sul balcone dell'appartamento romano dove si è tolto la vita il gioielliere

Roma, si è suicidato il gioielliere che aveva ucciso due rapinatori

ROMA A spingerlo al suicidio probabilmente è stata la convinzione di aver ucciso la sua compagna, ma per alcune ore la morte di Massimo Mastrolorenzi è sembrata essere il tragico epilogo della sua vicenda giudiziaria. Nel 2003, infatti, il gioielliere romano aveva ucciso due rapinatori che avevano tentato di rapinare la sua gioielleria al Testaccio. Un episodio che gli era costata l'imputazione per eccesso di legittima difesa, un reato che però il 20 febbraio scorso la procura di Roma aveva combiato in quello più grave di omicidio volontario.

Proprio questo improvviso aggravamento della sua situazione sembrava averlo spinto al suicidio, avvenuto ieri mattina nella sua casa di via Casalotti, alla periferia della capitale. Ma a far intravedere un nuova possibile causa è stata la scoperta da parte dei vigili del fuoco della convivente di Mastrolorenzi gravemente ferita. La donna era stesa sul balcone di casa in fin di vita, probabilmente picchiata a sangue dal gioielliere al termine di una lite avvenuta sembra per motivi di gelosia.

«Non ci sono elementi per poter ricollegare quello che è successo oggi con le sue vicissitudini giudiziarie». È il comandante dei carabinieri di Ostia, Giuseppe La Gala, a sciogliere nel tardo pomeriggio di ieri ogni dubbio. Stando a quanto ricostruito dai militari e dal pm Corrado Fasanelli i rapporti tra Mastrolorenzi e la sua compagna sarebbero stati pesantemente condizionati dalla gelosia di lui. Tra loro ieri mattina ci sarebbe stata una violenta lite. Forse proprio al termine del litigio, durante il quale il gioielliere avrebbe picchiato duramente la donna, Mastrolorenzi si sarebbe ucciso impiccandosi. Da tempo, da quando aveva subito la rapina nel suo negozio al Testaccio, Mastrolorenzi avrebbe sofferto di problemi psicologici. Secondo la ricostruzione fatta all'epoca i due rapinatori, Giampaolo Giampaoli e Roberto Marai, entrarono nella gioielleria di Mastrolorenzi con il pretesto di esaminare alcuni orologi. Poi minacciarono l'uomo, lo immobilizzarono, gli legarono i polsi lo rinchiusero nel retrobottega. Mastrolorenzi riuscë a liberarsi, impugnò la pistola e sparò uccidendo i due. Una vicenda che lo aveva segnato profondamente. «Era un uomo distrutto», ricordava ieri più di un vicino di casa. Una situazione resa ancora più difficile da un iter processuale complesso.

Assolto nel 2005 per aver ucciso i due ladri, dopo che il gup gli aveva riconosciuto di aver agito per legittima difesa, il gioielliere si era visto annullare la sentenza dalla Corte d'appello per un vizio di forma e successivamente, il 20 ottobre del 2006, era stato rinviato a giudizio per eccesso colposo di legittima difesa. Al processo per il duplice omicidio si aggiunse nel 2007 anche una condanna a 8 mesi di reclusione per essere stato trovato armato e in evidente stato confusionale, mentre girava per il quartiere di Testaccio a bordo di un motorino.

La vicenda giudiziaria

9 MAGGIO 2003 — **Massimo Mastrolorenzi**, gioielliere romano, è immobilizzato nel suo negozio di via Marmorata da due rapinatori. Riesce a liberarsi e **spara cinque colpi ai due banditi**, uccidendoli. È **indagato per omicidio volontario**

11 MARZO 2005 — Il **gup** di Roma **proscioglie Mastrolorenzi dall'accusa** di omicidio per eccesso colposo di legittima difesa

20 OTTOBRE 2006 — In seguito all'**annullamento della sentenza** per vizi di forma da parte della Corte d'Appello di Roma, il **gup** di Roma **dispone il rinvio a giudizio** per il gioielliere

23 OTTOBRE 2007 — Mastrolorenzi è condannato a **8 mesi di reclusione** e 400 euro di multa per detenzione e porto abusivo di **armi**

20 FEBBRAIO 2009 — La **Procura di Roma**, sollecitata dal giudice monocratico Ranalli, **cambia il capo di imputazione** nei confronti di Mastrolorenzi: non più eccesso di legittima difesa ma **omicidio volontario**

ANSA-CENTIMETRI

CONFESSIONE DEL MAROCCHINO CATTURATO IN SLOVENIA

Duplice omicidio di Treviso: «Le ho uccise io per gelosia»

TREVISO Le ha uccise lui, per gelosia. È la prima sconcertante «verità» di Fahd Bouichou, il marocchino accusato di aver sgozzato la compagna e la figlioletta di nemmeno due anni, a Castagnole di Paese (Treviso).

Per assumere il valore di una confessione, però, Bouichou dovrà ripetere ai magistrati italiani, quando sarà estradato dalla Slovenia, le ammissioni fatte davanti al giudice del Tribunale di Capodistria, città dov'è attualmente in carcere. Ma già giovedì sera nel primo confronto con il magistrato sloveno - l'equivalente dell'interrogatorio di garanzia - il marocchino 26enne non ha negato nulla. Ha cominciato a chiarire le proprie responsabilità - riferisce il Questore di Treviso, Carmine Damiano - buttando lì un movente: «un eccesso di gelosia» nei confronti di Elisabetta. Di Arianna, la sua bimba, sgozzata con un'unica, precisa coltellata alla gola, Fahd non ha voluto parlare. Forse solo un inizio di confessione, che dovrà trovare ulteriori conferme.

Elisabetta Leder con la figlia Arianna

Per spiegare il duplice delitto resta infatti un altro possibile movente: la richiesta di affido esclusivo della piccola Arianna, un anno e 10 mesi, che mamma Elisabetta aveva comunicato nei giorni scorsi a Fahd.

Napoli, primario si toglie la vita attraverso un'iniezione letale

Lettera alle figlie: «Sono una persona onesta» Era indagato dalla Procura

NAPOLI L'ansia che si trasforma presto in angoscia soffocante per il coinvolgimento in una vicenda giudiziaria dalla quale si riteneva del tutto estraneo, dopo che la Guardia di finanza aveva eseguito una perquisizione nella clinica dove svolgeva attività intramoenia. È l'unica chiave di lettura plausibile - suffragata dalle affermazione dei familiari e dalle poche informazioni che trapelano dalle fonti giudiziarie - per capire le ragioni del suicidio del primario di chirurgia oncologica del Cardarelli, Salvatore Franzese, che si è tolto la vita giovedì pomeriggio con un'iniezione letale nel suo studio all'interno dell'ospedale napoletano. Un epilogo tragico che ha suscitato forte emozione tra quanti lo conoscevano, tutti concordi nel descrivere Franzese come una persona dalle grandi doti umane e professionali. «Mi ritengo e credo di essere una persona profondamente onesta», è uno dei passaggi della lettera che ha lasciato alle tre figlie, alle quali ha rivolto l'invito ad andare via da Napoli.

«Era offeso, oltraggiato...», ha detto la moglie provando a spiegare il gesto del chirurgo. Un suicidio giunto a pochi giorni dalle verifiche eseguite dalla Guardia di finanza a Villa del Sole, struttura sanitaria privata nella quale Franzese svolgeva attività di intramoenia. La mattina del 17 febbraio scorso i militari della Finanza si recarono nella casa di cura per eseguire una perquisizione. Una iniziativa disposta dal pm Francesco Curzio, della sezione reati contro la pubblica amministrazione della procura di Napoli, che - a quanto si è appreso oggi - aveva avviato una indagine su presunte irregolarità nell'attività dei medici del Cardarelli che nella struttura privata esercitano attività intramoenia. Accertamenti per verificare eventuali illeciti che però avevano avuto evidentemente un effetto devastante sotto il profilo psicologico per Franzese che risultava tra le persone sottoposte alle indagini.

IN BREVE

GLI INQUIRENTI PRESENTANO LE PROVE

Omicidio Meredith, l'accusa attacca

PERUGIA Le bugie di Raffaele, la follia di Amanda, le leggerezze degli investigatori. E poi le tracce di Dna e le impronte di sangue rilevate dalla scientifica sulla scena del delitto. Comincia a occuparsi delle prime prove oggettive il processo a Raffaele Sollecito e Amanda Knox per l'omicidio di Meredith Kercher. Davanti alla corte di assise presieduta da Giancarlo Massei, ieri hanno deposto tre dei polizziotti che coordinarono e svolsero le indagini.

CONSEGNANO LA LICENZA

Marano, protesta dei pescatori

MARANO LAGUNARE Circa 130 pescatori di Marano Lagunare hanno consegnato simbolicamente la propria licenza per protesta dopo il sequestro di 26 permessi, eseguito la scorsa settimana dai Noe dei Carabinieri. La manifestazione si è svolta sotto il Municipio della località friulana. Una delegazione dei pescatori si è incontrata con il sindaco, Graziano Pizzimenti, chiedendo la concessione di termini per la messa in regola delle imbarcazioni, potenzialmente tutte a rischio di sequestro.

IL GRANDE DIZIONARIO ENCICLOPEDICO DELLE ALPI

Un'opera eccezionale mai pubblicata prima
• 5 anni di lavoro di una équipe internazionale
• 3400 voci, più di 1200 illustrazioni
• 7 volumi a colori, di grande formato

Per conoscere tutte le Alpi dalla A alla Z

Il quinto volume in edicola con IL PICCOLO
a € 12,90 più il prezzo del quotidiano

PREMIO LEGGIMONTAGNA

IL PICCOLO CLUB ALPINO ITALIANO PRIULI & VERLUCCA

IL PRESIDENTE USA: «INTENDO RITIRARE TUTTE LE TRUPPE ENTRO IL 2011»

Obama: «Via dall'Iraq a fine agosto 2010»

Resteranno però 50mila uomini per assistere le truppe locali e proteggere le zone più calde

NEW YORK La missione militare americana in Iraq si concluderà il 31 agosto 2010, salvo colpi di scena, con il ritiro di circa 100mila uomini. Ma, tra i 35 ed i 50mila soldati rimarranno nel paese mediorientale per assistere le truppe irachene e proteggere la popolazione civile nelle aree più calde, prima del ritiro completo entro il 2011.

Lo ha indicato il presidente degli Stati Uniti Barack Obama, in un discorso alla base dei Marines di Camp Lejeune in South Carolina, confermando le indicazioni, esattamente in questi termini, dei giorni scorsi.

Prima di prendere la parola davanti ai militari, Obama ha informato della sua decisione il suo predecessore alla Casa Bianca George W. Bush e il premier iracheno Nuri al Maliki.

Come ha poi spiegato il segretario alla Difesa Robert Gates in una conferenza stampa telefonica, un nuovo picco nella presenza militare in Iraq verrà raggiunto alla fine di quest'anno, vista una serie di scadenze elettorali in Iraq.

Gates, secondo cui la richiesta proviene dal generale Ray Odierno, responsabile delle truppe Usa in Iraq, ha parlato di «momento particolarmente sensibile» ed ha spiegato che sono queste le ragioni che hanno portato alla decisione di un ritiro più lungo di tre mesi rispetto ai 16 prospettati inizialmente dal presidente Obama.

«Lasciare a maggio - ha indicato Gates - avrebbe comportato problemi logistici legati alla sicurezza», visto che dopo le elezioni occorre sempre un periodo di stabilizzazione, non sapendo in anticipo quali saranno le reazioni allo scrutinio.

Gates ha confermato che i 35-50mila uomini che resteranno in Iraq dopo il 31 agosto 2010 non saranno forze combattenti ma avranno la possibilità di diventarlo se necessario, e che tutti i soldati Usa lasceranno l'Iraq entro il 2011 a meno di nuove richieste irachene e di nuovi accordi ancora da stipulare.

«Ho scelto un calendario che ritirerà le nostre brigate da combattimento nei prossimi 18 mesi», ha spiegato Obama, aggiungendo: «ve lo spiego con le parole più semplici possibili, entro il 31 agosto del 2010, la nostra missione di combattimento sarà terminata».

Il presidente degli Stati Uniti ha aggiunto che tra i 35 e i 50 mila militari Usa rimarranno in

Il presidente Barack Obama

Iraq, almeno in un primo tempo dopo il ritiro del grosso delle truppe, per addestrare e consigliare le forze irachene. «Intendo ritirare tutte le truppe americane dall'Iraq entro la fine del 2011», ha concluso Obama, ricordando che il calendario potrà essere riveduto insieme con i militari se emergeranno problemi durante le operazioni.

Nel suo intervento, applaudito a più riprese, il presidente degli Stati Uniti ha brevemente affrontato altri temi di politica estera, confermando che è sua intenzione coinvolgere anche la Siria e l'Iran nel processo di pace in Medio Oriente.

Il futuro del Medio Oriente -ha detto l'inquilino della Casa Bianca- passa anche attraverso «un dialogo che includa l'Iran e la Siria».

Ecco perchè, ha aggiunto Obama, « stiamo puntando di nuovo ad Al Qaeda in Afghanistan e in Pakistan; sviluppando una strategia con tutti gli elementi del potere americano per prevenire l'Iran dallo sviluppare l'arma nucleare; e attivamente cercando di raggiungere una pace duratura tra Israele ed il mondo arabo».

Intanto il governo iracheno si è detto fiducioso circa la capacità del proprio esercito e delle proprie forze di polizia di garantire l'ordine e la sicurezza dopo il ritiro delle truppe americane annunciato oggi dal presidente Barack Obama, nonostante le carenze attuali delle forze di sicurezza irachene.

«Abbiamo fiducia nelle nostre forze armate e nei nostri servizi di sicurezza e pensiamo che saranno in grado di difendere il Paese e consolidare la sicurezza e la stabilità, e non avremo timore per l'Iraq se le truppe americane si ritireranno», ha detto il primo ministro iracheno Nuri al Maliki dopo l'annuncio di Barack Obama di concludere la missione in Iraq il 31 agosto 2010.

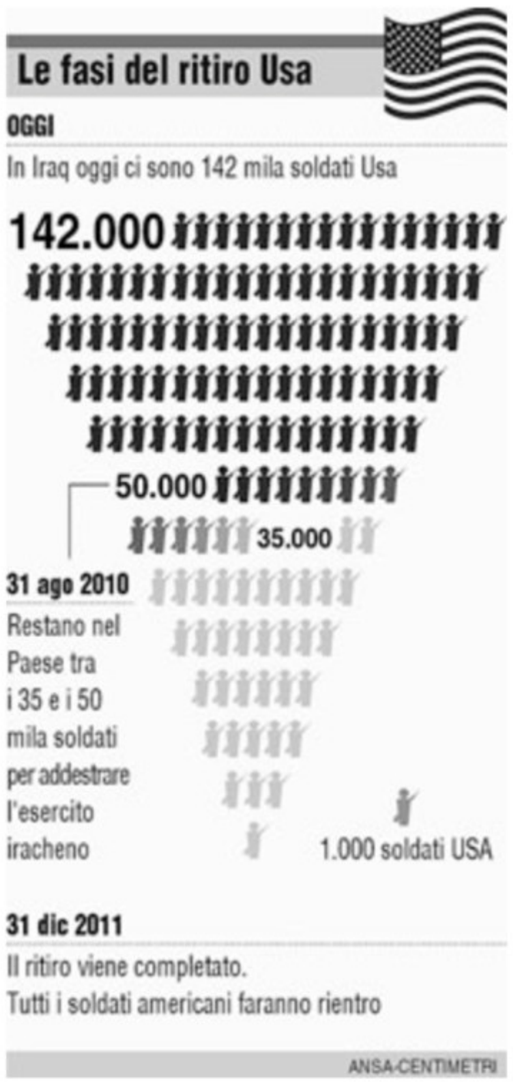

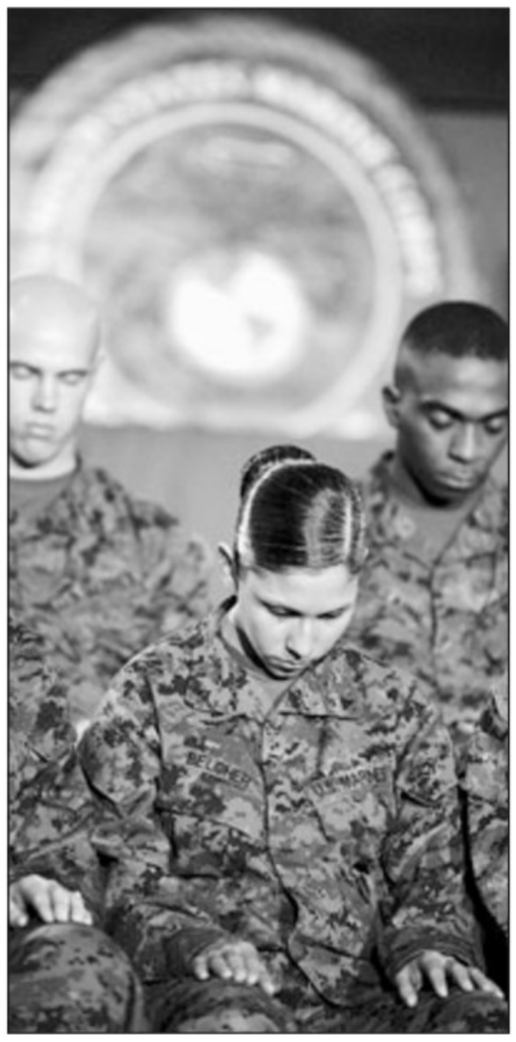

Marines durante il discorso di Obama

DOMANI IL VOTO REGIONALE

Elezioni in Carinzia nel mito di Haider

Il partito di Dörfler dovrà vedersela con i socialdemocratici

VIENNA Si vota, domani, in Carinzia e per la prima volta gli elettori vanno alle urne senza Jörg Haider, il popolarissimo ex governatore, morto in un drammatico incidente d'auto l'11 ottobre scorso, che per oltre 20 anni ha determinato come nessun altro le sorti del Land. Se fino all'autunno la vittoria a valanga di Haider con il suo nuovo partito di estrema destra Bzoe (Lega per il futuro dell'Austria) pareva scontata, tanto che si scommetteva su una maggioranza assoluta, adesso le cose sono molto cambiate. La Spoe (socialdemocratici) è in forte rimonta e gli ultimi sondaggi parlano di un testa a testa con la Bzoe.

In campagna elettorale la Bzoe ha puntato tutto sul «Mito Haider» e il culto del morto, tanto che si presenta con il nome «Lista Jörg Haider». Il nuovo governatore Gerhard Dörfler, succeduto a Haider dopo la sua morte, si gioca tutto con questa elezione: o ce la fa a portare a casa per la Bzoe attorno al 40% dei voti, o farà le valigie. Suo rivale è il leader Spoe, Reinhart Rohr, che è riuscito a traghettare il partito in acque difficili dopo le dimissioni a sorpresa solo un anno fa della ex leader Gaby Schaunig. L'ultimo sondaggio dà un serrato testa a testa fra Bzoe e Spoe: 39% contro 38%. In genere il governatore è nominato dal partito risultato vincitore ma non è detto. Al governo partecipano invece tutti i partiti in parlamento con presenza calibrata sul risultato elettorale. Se la Bzoe, a soli quattro mesi dalla morte di Haider, non ce la facesse vincere, potrebbe significare la fine anche a livello federale.

Netanyahu assieme alla Livni

Netanyahu-Livni, resta il dissenso Israele verso un governo di destra

TEL AVIV Il Likud si appresta a formare un governo omogeneo di destra, sostenuto dai partiti confessionali, dopo il fallimento del nuovo incontro fra il premier designato Benyamin Netanyahu e la leader di Kadima, Tzipi Livni. Dopo un colloquio di circa un'ora in un grande albergo di Tel Aviv, ieri i due dirigenti politici si sono presentati separatamente di fronte alla stampa per accusarsi a vicenda di non aver mostrato l'elasticità necessaria per dar vita a un governo allargato, così come consigliato loro ancora la settimana scorsa dal Capo dello stato Shimon Peres. Netanyahu e la Livni non hanno esplicitamente escluso nuovi incontri. Ma il tono irritato della loro voce, unito al contenuto delle loro dichiarazioni, ha generato la convinzione generale che gli approcci fra Likud e Kadima per un governo congiunto si sono del tutto arenati. All' origine del groviglio politico vi sono i risultati delle elezioni politiche del 10 febbraio, da cui Kadima è emerso come il partito di maggioranza relativa precedendo di appena un seggio il Likud.

Frattini: «Entro marzo una missione in Iran»

L'annuncio dopo l'incontro con la Clinton per preparare il G8 di Trieste sull'Afghanistan

WASHINGTON Via libera degli Stati Uniti alla missione di Franco Frattini a Teheran per «esplorare» la fattibilità di coinvolgere l'Iran nel processo di stabilizzazione di Afghanistan e Pakistan invitandolo alla conferenza di giugno a Trieste sotto l'egida del G8 italiano. Una missione che, annuncia da Washington il ministro degli Esteri, si farà presto, «entro marzo». Il primo faccia a faccia tra il titolare della Farnesina e il segretario di Stato Usa Hillary Clinton - una ventina di minuti al Dipartimento di Stato - serve per mettere a punto la nuova strategia di dialogo con l'Iran, annunciata oggi ufficialmente anche dal presidente degli Stati Uniti Barack Obama. «L' Italia è un partner affidabile, leader su diversi dossier aperti», osserva la Clinton al termine del colloquio. Prima di volare a Teheran però, c'è una tappa importante quanto obbligata per Frattini: ascoltare la voce dei Paesi arabi moderati. L'occasione si presenta già lunedì a Sharm el Sheikh, dove è in agenda la conferenza dei donatori per la ricostruzione della Striscia di Gaza. Gli amici del Golfo, Egitto, Turchia vanno rassicurati che questa apertura di credito all'Iran «non è il via libera alla bomba atomica», ci tiene a precisare Frattini. Infatti, è vero che l'inviato speciale del presidente Usa in Afghanistan e Pakistan, Richard Holbrooke, nell'incontro avuto giovedì, ha detto al ministro «go ahead» (vai avanti) con questa proposta per Trieste. Ma è altrettanto vero che gli Usa operano un distinguo netto tra l'impegno di Teheran per la stabilità della regione ed il dossier nucleare.

Le sanzioni nei confronti dell'Iran per il suo programma nucleare restano un'opzione sul tappeto, ma la nuova amministrazione americana le accompagna con «una offerta di dialogo diretto», «una politica del doppio binario». «L'America ci chiede di parlare all'Iran perchè l'Italia ha la possibilità di farlo, ma resta inteso che il dossier nucleare è un problema diverso», avverte Frattini. Anche se gli interlocutori di questa due giorni negli Usa - il ministro ha visto anche James Jones, consigliere per la Sicurezza nazionale, Nancy Pelosi «speaker» della Camera, Janet Napolitano, Segretario per la sicurezza interna e Leon Panetta, numero uno della Cia - hanno ammesso che il nuovo corso della politica estera targato Obama partirà «a metà marzo», di fatto una svolta già c'è stata.

La «vera buona notizia» - osserva Frattini - è che «ora gli Usa considerano Afghanistan e Pakistan un'unica questione». Il presidente Obama ritiene «più importante la stabilizzazione politica piuttosto che quella militare dell'area». L'impegno sul terreno rimane però fondamentale: l'Italia fa la sua parte ed è pronta a togliere i rimanenti vincoli che restano per i suoi 2.800 soldati in Afghanistan,

Ahmadinejad: «Teheran è pronta ad aiutare lo sviluppo di Baghdad»

TEHERAN Il presidente iraniano Mahmoud Ahmadinejad si è detto pronto, in dichiarazioni alla Tv di stato al termine di un incontro con il presidente iracheno Jalal Talabani in visita a Teheran, ad aiutare il paese confinante ad ad accelerare il suo processo di sviluppo. «L'Iran è pronto ad offrire all'Iraq le proprie esperienze in ogni settore», ha detto Ahmadinejad. Non sono stati resi noti altri dettagli dei colloqui tra il presidente iraniano e Talabani, ma precedentemente l'Iran si era detto pronto a fornire aiuti all'Iraq nei settori dell'agricoltura, trasporti ed energia. Gli Usa accusano Teheran di fornire armi e addestramento militare ai miliziani shiiti in Iraq.

Ryanair, si pagherà anche la toilette

Il prezzo sarà di una sterlina. Protesta dell'Associazione consumatori

ROMA Già si paga il panino, la bibita, il bagaglio in eccedenza e, forse, presto sarà la volta della capatina in bagno.

I voli della Ryanair potrebbero diventare sempre più «no frills», vale a dire senza fronzoli, con un servizio ridotto all'osso che imporrà il pagamento di un pedaggio perfino per andare alla toilette.

L'idea è, ancora una volta, del vulcanico amministratore delegato, Michael ÒLeary, che ne ha parlato in un'intervista alla Bbc: «Una cosa alla quale abbiamo pensato nel passato e a cui stiamo pensando ancora - ha detto ÒLeary - è la possibilità di applicare una sorta di parchimetro alla porta del bagno dove i viaggiatori possano inserire oggi una sterlina (1,12 euro), per poi passare a un penny in futuro».

A motivare la rivoluzionaria proposta la solita guerra ai costi, stella polare del management della compagnia aerea: «Cerchiamo sempre delle soluzioni - ha aggiunto ÒLeary - per rendere il viaggio aereo meno oneroso. Facciamo il possibile per fare ricavi che ci permettano di continuare a tenere basse le tariffe».

Un velivolo della compagnia low cost Ryanair

La misura, ha poi tenuto a specificare un portavoce della società, è stata presa in considerazione come possibile elemento di ricavi extra, ma non c'è certezza che verrà applicata.

In ogni caso, ha continuato, «chi usa treni e autobus è già abituato a pagare per usare i bagni delle stazioni, perchè non dovrebbero farlo su un aereo? Non tutti usano la toilette sui nostri aerei, ma quelli che lo fanno potrebbero aiutare ad abbassare le tariffe».

I consumatori inglesi dell'associazione Which! sono già insorti, affermando che Ryanair «è pronta a tutto pur di fare denaro facile», e anche da noi Confindustria Assotravel parla di «caduta di stile» e di «mancanza di qualità».

Quella del bagno a pedaggio è comunque solo l'ultima delle misure ideate dalle compagnie low cost per tenere sotto controllo le spese.

Già da tempo su molti vettori, in alcuni casi non solo quelli «no frills», il pasto a bordo (bevande comprese) è a pagamento, come anche la possibilità di portare bagaglio in eccedenza rispetto a limiti già stretti.

Qualcuno, come l'americana JetBlue Airways, fornisce cuscini e coperte, ma solo dietro il pagamento di 7 dollari.

Altre società americane impongono poi il pagamento di un extra a chi vuole scegliere il posto, che sia vicino al finestrino o al corridoio.

Per non parlare di quell'idea attribuita qualche anno fa ad Airbus, e poi smentita dal costruttore di aerei, di installare posti in piedi da vendere a prezzo ridotto.

Nessuno però, finora si era spinto tanto in avanti e aveva pensato al bagno a tariffa, forse anche per le difficoltà che una misura del genere potrebbe comportare, per esempio per chi non dovesse avere con sè gli spiccioli necessari.

ÒLeary, però, non si scompone: «Non penso - ha detto - ci sia nessuno nella storia di Ryanair che sia salito a bordo con meno di una sterlina in tasca».

DALLA PRIMA

Barack liquida il mito liberista

Ma la svolta di Obama non si limita all'economia, investe anche il campo della politica internazionale.

Come promesso il grosso delle truppe dall'Iraq sarà ritirato. A fine agosto 2010 finirà la missione combattente voluta da Bush, una delle più grandi catastrofi strategiche degli Stati Uniti, che ha consegnato la centralità della regione all' Iran e stabilizzato la rendita di posizione degli scomodi alleati sauditi.

In Mesopotamia rimarrà una "forza di transizione" di circa quarantamila uomini, destinata a rientrare, secondo gli accordi stabiliti dallo stesso Bush alla fine del suo mandato, nel dicembre 2001.

Nella speranza che le elezioni politiche irachene previste per la fine 2009 non siano troppo destabilizzanti e che la crisi iraniana non precipiti.

Nel frattempo l'Aquila americana può dirigere le ali verso Afghanistan e Pakistan, laddove tutto è nato, ben prima dell'11 settembre, e laddove si gioca lo scontro decisivo con lo jihadismo globale

Dunque l'America di Obama, si prepara a gettare alle spalle gravose eredità, economiche e militari, affrontando coraggiosamente i suoi tremendi lasciti.

Buona fortuna, Presidente: ne avrà davvero bisogno!

Renzo Guolo

MINORANZA NEL QUARNERO

L'edificio è stato acquistato alcuni anni fa dall'Università popolare di Trieste per 675mila euro e poi intestato all'Unione italiana

Lussinpiccolo, villa Perla consegnata all'Ui

Sarà la nuova sede della Comunità italiana e ospiterà anche un'istituzione prescolastica

LUSSINPICCOLO In dirittura d'arrivo l'annosa questione di Villa Perla a Lussinpiccolo, che in futuro dovrebbe ospitare la locale Comunità degli italiani e un'istituzione prescolastica in lingua italiana. In base a quanto confermatoci dalla direttrice amministrativa dell'Unione italiana, Orietta Marot, la massima organizzazione minoritaria dei connazionali di Croazia e Slovenia ha avuto tutte le garanzie che prossimamente la proprietà dello spendido edificio (situato in riva al mare) sarà intavolata a favore dell'Ui. Un atto dovuto e concordato, che permetterà all'Unione di dare inizio al tanto atteso piano di restauro e ristrutturazione di Villa Perla, che diventerà finalmente la casa degli italiani di Lussinpiccolo. Finora la villa era adibita ad abitazione, per cui – dopo l' acquisto – dovrà rispondere alle esigenze dei connazionali isolani e della loro molteplice e vivace attività. Da qui la necessità di portare a termine capillari interventi di riatto, che riguarderanno pure gli ambienti da destinare al futuro asilo infantile, progetto avviato dall'Unione italiana e appoggiato senza mezze misure dal sindaco di Lussinpiccolo, Gari Cappelli. Ricordiamo che attualmente la Comunità degli italiani lussignana – conta sul mezzo migliaio di iscritti – è costretta ad arrabbattarsi in uno spazio a dir poco inadeguato, non più di 36 metri quadrati, messi a disposizione dalla municipalità. Le iniziative del sodalizio presieduto da Anna Maria Chalvien Saganic sono tante, fra cui i corsi di italiano, frequentati da circa 140 giovani, di cui una ventina in età prescolastica. Dal 1990, data di fondazione del sodalizio dei lussignani connazionali, si è alla ricerca di un edificio che possa ospitare la Comunità degli Italiani. La sede è stata individuata nella Villa Perla, già Villa Tarabocchia, (costruita all'inizio del secolo scorso), edificio acquistato anni orsono dall'Università popolare di Trieste per 675 mila euro e per conto di un'istituzione registrata in Croazia. Che poi sarebbe appunto l'Unione italiana. Tutta la documentazione necessaria all'intavolamento della proprietà a nome dell'Unione è stata regolarmente inviata a Lussinpiccolo ed ora si è in attesa di una soluzione positiva. «Non appena la nostra organizzazione diventerà titolare di Villa Perla – ha precisato la Marot – in accordo con la Comunità degli italiani lussignana si procederà alla formulazione del progetto di ristrutturazione. Voglio ricordare che lo stabile ha una superficie complessiva di 1574 metri quadrati, dei quali 470 al coperto. Villa Perla, come noto, ospiterà una sezione o un giardino d'infanzia italiano e in tal senso si dovranno rispettare gli standard pedagogici croati per le istituzioni prescolastiche».

Andrea Marsanich

Una foto d'archivio del mandracchio posto nel centro di Lussinpiccolo

Il sindaco di Lussinpiccolo Gari Cappelli

Capodistria, resti medievali in piazza del Museo

Sono emersi nel corso dei lavori per la costruzione di un nuovo garage sotterraneo

CAPODISTRIA La piazza del Museo a Capodistria si rivela un interessante sito archeologico. I lavori nell'area sono stati rallentati proprio per la presenza di numerosi resti che hanno riportato alla luce un'ampia pagina della storia cittadina. I lavori sulla piazza e sull'area dove fino ad un anno fa c'era la scuola elementare Janko Premrl Vojko, sono stati commissionati dal Comune ad un'azienda lubianese. È prevista la costruzione di un nuovo garage sotterraneo, da 600 posti auto, e quindi la ristrutturazione della piazza. Ora, i necessari studi e le analisi archeologiche, sono state affidate alla società Pjp di Slovenska Bistrica, sotto la supervisione dell'unità piranese dell'Istituto per la tutela dei beni culturali della Slovenia. L'Istituto aveva svolto già l'estate scorsa alcuni sondaggi nello scavo, per valutare il potenziale archeologico (del resto, già ipotizzato e parzialmente confermato da documenti storici) della Piazza del museo. Oltre a custodire resti del periodo Tardo antico, l'area ha offerto agli archeologi una serie di reperti databili dal Medio Evo fino al secolo scorso. Durante il loro lavoro di conservazione e documentazione dei reperti, gli studiosi hanno riportato alla luce i resti di un monastero e di una chiesa domenicani, databili tra il 13.mo e il 17.mo secolo. Ma anche le fondamenta di un penitenziario austro-ungherese, risalente al 1820, di cui sono ben visibili gli scarichi fognari e quelli pluviali, che pare confluissero in una grande cisterna situata in prossimità dell'attuale palazzo delle poste. Grazie agli scavi sono state scoperte anche delle tombe, che con ogni probabilità sono di epoca medievale. In una di esse è stato rinvenuto un scheletro completo di un bambino. In un'altra, solo un teschio. I resti saranno inviati ad un laboratorio specializzato per determinare l'età degli scheletri. Ma non si esclude la presenza di altre tombe.

Ex partigiani, a Stanzia Bembo la parola anche all'Unione italiana

Dopo i veti degli anni scorsi raggiunto un accordo sulle modalità del ricordo

ROVIGNO Dopo che per anni ai rappresentanti dell'Unione italiana era stato vergognosamente impedito di prendere la parola alla celebrazione di costituzione del Battaglione partigiano italiano avvenuta a Stanzia Bembo nel 1944, sembra che alla prossima cerimonia verrà rimediato all'ingiustizia. Un tanto risulta dalle conclusioni emerse alla prima riunione della Commissione mista,di cui fanno parte esponenti dell'Unione e dell'Associazione degli ex combattenti antifascisti dell'Istria. Per la precisione vi hanno preso parte Agnese Superina, vice presidente dell'Assemblea dell'Ui, Luciano Giuricino presidente del Cda del Centro di Ricerce Storiche, Mario Jadrejcic ultimo commissario del battaglione in rappresentanza dell'Ui, nonchè Anton Bisic, Adriano Ruipo e Severino Frankovic a nome degli antifascisti. Come concordato, il 4 aprile prossimo a Stanzia Bembo potrà finalmente parlare anche l'on. Furio Radin, presidente dell' Unione italiana. Negli ultimi anni la parola gli era stata negata dagli antifascisti rovignesi organizzatori della celebrazione «per le note posizioni di Radin sulle foibe secondo le quali in esse finirono per lo più innocenti cittadini di nazionalità italiana». Radin era stato inoltre accusato di non essersi mai distanziato dalle «chiare pretese territoriali enunciate da noti esponenti dell'irredentismo italiano e delle forze revanscistiche di destra come Roberto Menia, Lucio Toth, Silvio Delbello, Renzo Codarin e tanti altri». Come concordato dalla commissione in parola, prima della cerimonia a Stanzia Bembo, una folta delegazione di ex combattenti, autorità ed ospiti si recheranno al cimitero di Rovigno per rendere omaggio all'ossario dei caduti e delle vittime del nazifascismo e alle tombe dei caduti Pino Budicin, Pietro Lorenzetto, Domenico Bulessi, Pietro Bobicchio, Riccardo Daveggia, i fratelli Angelo e Giuseppe Sbisà, Andrea Quarantotto, i fratelli Gino e Silvio Gnot e Giordano Paliaga. Tra gli altri temi affrontati, la commissione si è impegnata a risolvere un problema a lungo presente al Museo civico di Rovigno. Ci riferiamo al ripristino della Mostra permanente dedicata alla Resistenza dei connazionali dell'area istroquarnerina. La sezione era stata fondata nel 1954, a 10 anni dalla costituzione del battaglione. Dopo qualche anno però la mostra inspiegabilmente venne smantellata come se qualcuno,avesse voluto cancellare l'italianità dal movimento partigiano. Ora si intende riaprire la sezione e a tale scopo due membri della Commissione sono stati incaricati di indagare su dove siano andati a finire i documenti, cimeli, foto e giornali che l'allora Uiif aveva raccolto tra gli ex combattenti. *(p.r.)*

Furio Radin

MINI.IT

QUEST'ANNUNCIO PARLA DI RIPRESA.

BCU3E

MINI RADDOPPIA IL CONTRIBUTO ALLA ROTTAMAZIONE*.

È iniziata la MINI Economy. Vieni in concessionaria entro il 31 marzo, potrai usufruire dell'incentivo extra di 1500 Euro su tutta la gamma, anche se non hai un usato da rottamare.

*È un'iniziativa dei concessionari MINI aderenti comprensiva di contributo alla rottamazione sui veicoli euro 0, euro 1 ed euro 2 immatricolati entro il 31.12.1999, con contestuale acquisto di un'autovettura Euro 4 o Euro 5, che emetta non oltre 140 g/km di CO_2 se a benzina e non oltre 130 g/km di CO_2 se diesel (D.L. 10 febbraio 2009 n. 5). L'offerta è valida fino al 31.03.2009 su tutte le vetture disponibili negli showroom.

MINI e Castrol Incontro al vertice della tecnologia. Consumi (litri/100km) ciclo misto: da 3,9 (MINI Cooper D). Emissioni CO_2 (g/km): da 104 (MINI Cooper D).

MINI

NAVI A TRIESTE

IN ARRIVO			IN PARTENZA		
DILARA K	da Gioia Tauro a molo VII	ore 1.00	MSC GIOVANNA	da molo VII a Koper	ore 7.00
CMA CGM	da Koper a molo VII	ore 6.00	GRECIA	da orm. 22 per Durres	ore 13.00
RAVENNA	da Koper a orm. 15	ore 8.00	DILARA K	da molo VII a Ravenna	ore 17.00
UN MARMARA	da Istanbul a orm. 31	ore 12.00	OMSKIY-99	da scalo legnami a ordini	ore 20.00
RANIM B	da Alessandria a orm. 12	ore 12.00	RAVENNA	da orm. 15 per Durres	ore 20.00
MSC PROVIDER	da Koper a molo VII	ore 18.00	UN MARMARA	da orm. 31 per Istanbul	ore 20.00
MAERSK RIGA	da Didon a rada	ore 18.00	UND ATILIM	da orm. 39 per Ambarli	ore 20.01
ULUSOY 5	da Cesme a orm. 47	ore 18.00	NOVA	da orm. 45 a ordini	ore 20.01
ADRIA BLU	da Venezia a molo VII	ore 19.00	CMA CGM JADE	da molo VII per Rijeka	ore 23.00

GLI EFFETTI DELLA CRISI E DEI TAGLI DI ALITALIA

Il check-in all'aeroporto di Ronchi dei Legionari

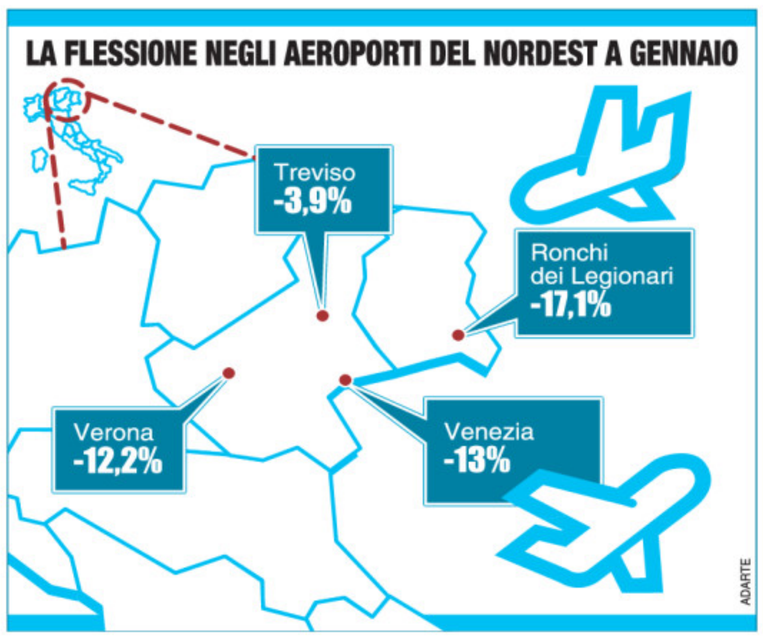

Gennaio nero per gli aeroporti del Nordest A Ronchi passeggeri in calo del 17 per cento

RONCHI DEI LEGIONARI È stato un gennaio nero, quello trascorso, per gli aeroporti italiani. Le note vicende di Alitalia, legate alla crisi economica ed ai tagli operati dalle aziende, sono alla base del segno negativo registrato da quasi tutti gli scali della penisola.

Complessivamente, a gennaio, hanno volato 7.753.228 passeggeri, il 14,8% in meno rispetto lo stesso mese del 2008. In calo anche i movimenti aerei, 107.675, con un -14,5% e la movimentazione delle merci, 47.358, con un -35%. A farne le spese anche l'aeroporto di Ronchi dei Legionari che chiude con una flessione del 17,1%, in gran parte dovuta alla diminuzione dei voli operati da Alitalia su Roma ed alla cancellazione del collegamento con Napoli.

> A Venezia la flessione raggiunge quota 13% mentre a Verona si attesta sul 12%

A gennaio sono arrivati e partiti 42.956 passeggeri, mentre si sono registrati 1.220 decolli ed atterraggi, con un -10,6% e sono state movimentate 68 tonnellate di merce e di posta, con una flessione dell'8,1%.

Nel Triveneto perdono tutti. Venezia, con 378.413 passeggeri, chiude con un -13% e con un -9% nei movimenti aerei (5.285), ma fa da contraltare un vistoso +40,6% nella movimentazione di merci (2.269 tonnellate).

A Verona i passeggeri sono stati 184.670 (-12,2), i movimenti aerei 2.758 (-7,3%), mentre sono state imbarcate e sbarcate 660 tonnellate di merce, in questo caso con un +2,2%.

Più leggera la flessione di passeggeri a Treviso: 94.805 tra arrivi e partenze, con un -3,9%, mentre i movimenti aerei sono stati 1.220 (-11,4) e sono state movimentate 164 tonnellate di merce, con una perdita dell'87,5%.

A Ronchi dei Legionari, in particolare, a gennaio i passeggeri dei collegamenti nazionali sono stati 22.497, con un -34,9%, mentre quelli sui voli internazionali hanno guadagnato il 15,6%, con 19.568, segno che tengono bene i voli su Londra, Parigi e Monaco di Baviera, gli ultimi due sempre più in cima alle preferenze per chi deve poi proseguire per destinazioni internazionali ed intercontinentali. Ed ora ci si prepara per la stagione estiva.

> In regione diminuiscono i voli nazionali ma tengono bene quelli internazionali

Venezia e Treviso fanno sempre più sistema e si presentano, com'è successo alla recente Bit di Milano, come un'unica realtà aeroportuale. Occasione per illustrare le novità.

Così il Marco Polo annuncia il ripristino nell'orario estivo di rotte stagionali quali Philadelphia (US Airways), Atlanta (Delta Air Lines), Helsinki (Finnair), Oslo (Norwegian Air Shuttle), Leeds (Jet2.com), San Pietroburgo (Rossyia), Olbia (Meridiana e MyAir), Ibiza (MyAir) e Cagliari (Alitalia).

La presenza della nuova Alitalia su Venezia si rafforza con la nuova destinazione Palermo, che verrà servita con 14 frequenze settimanali. Nel segmento low cost, che su Venezia rappresenta circa il 30% del traffico complessivo, il vettore Jet2.com collegherà per la prima volta la città lagunare con Edimburgo con servizio bisettimanale.

L'aeroporto Antonio Canova di Treviso prosegue nella sua vocazione di scalo low cost e si rafforza della presenza del vettore Wizz Air che offrirà nuovi voli per Cluj e Timisoara in Romania e Sofia, a favore di un traffico sia etnico che d'affari. Il vettore Ryanair amplia la sua offerta sul mercato domestico con nuovi collegamenti per Alghero, Cagliari e Trapani.

Luca Perrino

Danieli, utili in crescita del 28% ma risultati inferiori del 15%

Il cda pessimista sul futuro: «Ormai si procede a vista, agendo per limitare i danni»

UDINE Utile in crescita del 28%, margine operativo lordo in calo e risultati di fine esercizio inferiori del 15% circa rispetto agli obiettivi: sono i dati della semestrale del gruppo siderurgico Danieli di Buttrio (Udine) approvata ieri dal Consiglio di amministrazione della società. I ricavi al 31 dicembre 2008 sono stati pari a 1.691,5 milioni di euro, contro i 1.327,4 del 31 dicembre 2007, con un risultato operativo di 54 milioni di euro rispetto ai 75,7 della fine 2007. Il risultato netto, poi, è stato di 59,2 milioni di euro contro i 46,1 del 31 dicembre 2007 (+28%). Il portafoglio ordini del gruppo, sempre a fine 2008, era ben diversificato per area geografica e per linea di prodotto ed ammontava a 4.181 milioni di euro (di cui 190 milioni di euro nel settore della produzione di acciai speciali) rispetto a 5.071 milioni di euro al 30 giugno 2008 (di cui 382 milioni di euro per acciai speciali). Il numero dei dipendenti al 31 dicembre 2008 del Gruppo Danieli era di 8.266 unità, aumentato di 518 unità rispetto al 30 giugno 2008. «Nel secondo semestre del 2008 il mercato dell'acciaio ha subito un forte indebolimento nei volumi e nei prezzi - ha precisato il gruppo Danieli -. Le turbolenze dei mercati finanziari e del sistema creditizio hanno portato ad una recessione di rara intensità che colpirà tutto il 2009.

Gianpietro Benedetti

Per quanto concerne il settore siderurgico, ed in particolare la produzione di acciaio, si prevede con probabilità al 65% che l'attuale situazione (con produzioni al 40%) permarrà per altri 2/3 mesi, con un successivo graduale miglioramento. L'anno - secondo il gruppo friulano - si dovrebbe chiudere con un calo in tonnellate del 20/25% rispetto al 2008 ed a partire dal 2010 dovremmo assistere ad un progressivo recupero di mercato che richiederà comunque un paio di anni per rientrare su livelli simili al 2007».

La crisi internazionale «pesa» sui conti Danieli tanto che il cda ha ammesso ieri «di proseguire a vista agendo per limitare i danni e lavorando sulla pianificazione strategica per migliorare la competitività internazionale del gruppo».

Danieli, le cui principali società operative si trovano in Italia, Stati Uniti, Olanda, Germania, Svezia, Regno Unito, Francia, India, Thailandia, Cina, Austria e Giappone, progetta, costruisce e installa macchine e impianti, anche «chiavi in mano», per l'industria metallurgica, con tecnologie e prodotti che coprono l'intero ciclo di produzione dal minerale ai prodotti siderurgici finiti in vasta gamma.

Il gruppo Danieli occupa in Friuli-Venezia Giulia circa 6.000 persone tra diretti e indotto e contribuisce per quasi il 40% all'export annuo della provincia di Udine e per il 20% di quello regionale.

†

E' mancata all'affetto dei suoi cari

Ippolita de Candia ved. Camporeale

Ne danno il triste annuncio i figli, le nuore, i generi, i nipoti, i pronipoti, le sorelle, il fratello, i cognati e parenti tutti.

Ciao

Madre Mia

Grazie per tutti i sorrisi che hai saputo regalarmi.
Mi mancherai.
I funerali verranno celebrati con la Santa Messa lunedì 2 marzo alle ore 10.50 nella Chiesa del Cimitero.

Trieste, 28 febbraio 2009

E' mancato il nostro caro

Mario Calzini

Lo annuncia la moglie ANNA, i figli ELENA con ANDREAS e STEFANO.

Bremen-Trieste, 28 febbraio 2009

28-2-2005 28-2-2009

Gianni Schrott

Sei sempre nel nostro cuore

Tua sorella ADRIANA e i tuoi cari

Trieste, 28 febbraio 2009

II ANNIVERSARIO

Monica Lucchesi

Sei sempre nei nostri cuori

I tuoi familiari

Trieste, 28 febbraio 2009

II ANNIVERSARIO

Giulio Comuzzi

Ti ascoltiamo suonare il pianoforte e la tua stella splende più che mai.

Mamma, papà, sorella

Trieste, 28 febbraio 2009

XIX ANNIVERSARIO

Lorenzo Fernandelli

Con amore ti ricordano

Mamma, papà, MARCO

Trieste, 28 febbraio 2009

XIV ANNIVERSARIO

Marialuisa Noni Rovis

Ricordando il tuo grande amore

I tuoi cari

Trieste, 28 febbraio 2009

nnec32

Numero verde
800.700.800
con chiamata telefonica gratuita
NECROLOGIE E PARTECIPAZIONI AL LUTTO
SERVIZIO TELEFONICO
da lunedì a domenica dalle ore 10.00 alle ore 20.45

Tariffe edizione regionale:
Necrologio dei familiari: 4,70 euro a parola + Iva, nomi, maiuscolo, grassetto 9,40 + Iva località e data obbligatori in calce
Ringraziamento, trigesimo, anniversario: 3,50 euro a parola + Iva, nomi, maiuscolo, grassetto 7,00 + Iva località e data obbligatori in calce **Croce** 23 euro
Partecipazioni 4,70 euro a parola + Iva, nomi, maiuscolo, grassetto 9,40 + Iva località e data obbligatori in calce.
Diritto di ricezione telefonica euro 10,00 + Iva
Il pagamento può essere effettuato con carte di credito CARTASÌ, MASTERCARD, EUROCARD, DINERS CLUB, VISA, AMERICAN EXPRESS
Le necrologie sono consultabili anche all'indirizzo internet: **www.ilpiccolo.quotidianiespresso.it**

RSU: «ACCORDO NON RISPETTATO»

Insiel, i sindacati contestano la delibera per la cessione

TRIESTE Tre anni come «tempo limite» per il mantenimento del livello occupazionale in Insiel Mercato è troppo poco. Non solo: nell'accordo siglato tra Rsu Insiel e direzione aziendale, lo scorso settembre, non si era affatto parlato un termine. L'intervallo di tre anni presente nella delibera e nel bando di gara è apparso quindi senza essere concordato.

Questa la denuncia delle sigle sindacali dell'azienda, che hanno riscontrato «sostanziali discordanze fra la delibera della giunta regionale 338 del 12 febbraio 2009 e l'accordo siglato il 23 settembre», facendole anche notare in una lettera inviata al presidente della Regione Renzo Tondo. «La delibera – scrivono le Rsu - approva l'avvio della cessione della proprietà di Insiel Mercato e lo schema di manifestazione d'interesse per i possibili acquirenti. In essa non si tiene conto delle tutele in materia di occupazione come sono state concordate fra azienda e rappresentanti dei lavoratori».

Al presidente Tondo è stato chiesto un incontro urgente e la sospensione della procedura di vendita. «Fino ad ora – continuano le Rsu - non c'è stata risposta. I lavoratori di Insiel Mercato, preoccupati per l'azienda e per il loro futuro, si sono riuniti in assemblea». E il risultato è stato la decisione di inviare alla direzione aziendale una "impugnazione di licenziamento" con la quale, dichiarandosi contrari al licenziamento di fatto operato tramite il trasferimento di azienda in Insiel Mercato, i lavoratori «si riservano di fare causa a Insiel SpA nel caso dovessero trovarsi disoccupati e/o salvaguardare il loro diritto di anzianità aziendale in caso di riassunzione in Insiel Spa».

L'iniziativa della lettera è sostenuta da tutte le sigle sindacali (sia a Trieste che a Udine), le quali hanno preventivamente consultato i propri legali. «Questo atto – spiegano le Rsu - suona un po' anche come atto di protesta per "l'interpretazione" che la Regione ha dato dell'accordo del 23 settembre in cui non venivano indicate scadenze sulle clausole sociali (mantenimento livello occupazionale, mantenimento delle sedi in Regione, mantenimento del Ccnl e accordi aziendali in essere), e si spera a questo punto che la Regione comprenda la gravità della situazione e quanto sia opportuno convocare le Rappresentanze Sindacali». *(e.o.)*

Domani su
Il Piccolo
la pagina degli
AVVISI DI VENDITE IMMOBILIARI
del
TRIBUNALE DI TRIESTE

TUTTI GLI AVVISI SONO CONSULTABILI ANCHE SUL SITO INTERNET WWW.ENTIETRIBUNALI.IT

IL PICCOLO

OGNI GIORNO TUTTE LE NOTIZIE DEL FRIULI VENEZIA GIULIA

e in più le pagine speciali dedicate a: Libri, Cd e Dvd
Pronostici, Sport Giovani
Sportello lavoro Scuola, Motori
Sportello Fisco, Casamia
Settegiorni Tv, Barche
Sportello Pensioni, Università

MIBTEL

-1,941%
12526

ORO E MONETE (Valori in Euro)

Moneta	Domanda	Offerta	Moneta	Domanda	Offerta
Oro Fino (per Gr.)	22,720	24,040	Marengo Svizzero	125,500	143,060
Argento (per Kg.)	284,050	340,860	Marengo Francese	125,500	143,060
Sterlina (v.C)	160,100	181,790	Marengo Belga	125,500	143,060
Sterlina (n.C)	160,100	185,920	Marengo Austriaco	125,500	143,060
Sterlina (post.74)	160,100	185,920	20 Marchi	171,980	199,870
Marengo Italiano	126,530	144,610	20 Dollari St.Gaude	717,880	805,670
			Krugerrand	635,240	774,690

BORSE ESTERE (Indici)

	Indici	Var. %		Indici	Var. %		Indici	Var. %
Atene (ind. Gen)	1535,82	-0,364	Londra	3830,09	-2,185	Singapore Straits T	1594,87	-1,395
Bruxelles -bel 20	1696,58	0,499	Madrid Ibex 35	7620,90	-2,442	Stoccolma	191,02	-0,562
Dj Euro Stoxx	184,27	-1,675	Nasdaq Comp (prov.)	1392,14	0,048	Tokio Nikkey	7568,42	1,482
Dj Euro Stoxx 50	1976,23	-2,222	New York (prov.)	7153,09	-0,404	Toronto (prov.)	N.R.	0,000
Francoforte	3843,74	-2,508	Oslo-top25	191,57	-2,145	Vienna Atx	1463,48	-1,297
Helsinki	4395,43	-1,140	Seul Kospi 200	138,07	0,796	Zurigo Smi	4690,67	-1,679
Johannesburg	17767,4	-4,250						

CAMBI

Monete	€uro	Monete	€uro	Monete	€uro	Monete	€uro
Dollaro USA	1,2644	Dollaro Canadese	1,5985	Dollaro Neozeland.	2,5275	Lat Lettone	0,7095
Yen Giapponese	123,2300	Dollaro Australiano	1,9891	Rand Sudafricano	12,8146	Leu Rumeno	4,3025
Sterlina Inglese	0,8931	Fiorino Ungherese	300,4600	Lev Bulgaro	1,9558	Dollaro Singapore	1,9559
Franco Svizzero	1,4841	Corona Ceca	28,0900	Dollaro Hong Kong	9,8053	Lira Turca	2,1558
Corona Svedese	11,4524	Zloty Polacco	4,7030	Corona Islandese	0,0	Real Brasiliano	3,0093
Corona Norvegese	8,8860	Corona Estone	15,6466	Lita Lituano	3,4528	Peso Messicano	19,1416
Corona Danese	7,4504						

DOLLARO

-1,080%
1,2644

KUNA

0%
7,43

ANDAMENTO DELLE VALUTE RISPETTO ALL'EURO

BORSA VALORI ITALIANA - Trattazione continua - Valori in Euro

rapporto Lire/Euro 1936,27

Titolo	€	Prec.	Var %
A2a	**1,154**	1,203	-4,10
Acea	**9,873**	9,791	0,84
Acegas-aps	**4,230**	3,971	6,53
Acotel	**39,65**	40,87	-2,99
Acq. Potab.	**0,9327**	0,9499	-1,81
Acsm-agam	**0,7884**	0,7176	9,87
Actelios	**2,904**	2,933	-0,97
Aedes	**0,3724**	0,3867	-3,70
Aeffe	**0,4935**	0,5159	-4,34
Aerop. Firenze	**15,690**	15,690	0,00
Aicon	**0,2442**	0,2399	1,79
Alerion	**0,3056**	0,3291	-7,14
Alleanza	**3,961**	4,117	-3,80
Amplifon	**0,9047**	0,9059	-0,13
Anima	**1,444**	1,444	0,00
Ansaldo Sts	**10,329**	10,014	3,15
Antichi Pellettieri	**1,795**	1,895	-5,26
Arena	**0,0193**	0,0197	-2,03
Ascopiave	**1,505**	1,530	-1,63
Astaldi	**3,328**	3,411	-2,43
Atlantia	**10,271**	10,300	-0,28
Auto To-mi	**4,675**	4,695	-0,43
Autogrill	**3,817**	3,918	-2,56
Azimut H.	**3,731**	3,668	1,73
B. Bilbao Viz.	**6,500**	6,800	-4,41
B. Carige	**2,010**	2,002	0,35
B. Carige Risp	**2,140**	2,117	1,09
B. Desio	**4,289**	4,459	-3,82
B. Desio R Nc	**3,967**	3,978	-0,28
B. Finnat	**0,4422**	0,4369	1,21
B. Generali	**2,299**	2,289	0,43
B. Ifis	**5,374**	5,466	-1,68
B. Intermobiliare	**2,384**	2,399	-0,65
B. Italease	**1,226**	1,227	-0,07
B. Popolare	**3,020**	3,096	-2,46
B. Popolare 10 W	**0,0800**	0,0824	-2,91
B. Profilo	**0,4872**	0,4841	0,64
B. Sard. R Nc	**8,079**	8,349	-3,23
B.P. Etruria E L.	**3,200**	3,155	1,45
B.P. Milano	**3,189**	3,320	-3,93
B.P. Spoleto	**4,529**	4,413	2,63
Basicnet	**1,158**	1,189	-2,62
Bastogi	**2,301**	2,378	-3,23
Bb Biotech	**44,01**	44,60	-1,31
Bco Santander	**5,003**	4,963	0,80
Beghelli	**0,4032**	0,4101	-1,68
Benetton	**4,898**	4,967	-1,39
Beni Stabili	**0,5875**	0,6039	-2,72
Bialetti	**0,2349**	0,2370	-0,89
Biesse	**3,684**	3,734	-1,34
Boero	**23,00**	23,00	0,00
Bolzoni	**1,299**	1,287	0,88
Bon. Ferraresi	**25,82**	25,78	0,13
Brembo	**2,965**	2,973	-0,24
Brioschi	**0,1966**	0,1965	0,05
Bulgari	**3,123**	3,088	1,16
Buongiorno Spa	**0,5252**	0,5418	-3,06
Buzzi Unicem	**7,327**	7,429	-1,37
Buzzi Unicem R Nc	**4,025**	4,147	-2,95
C. Artigiano	**2,027**	2,015	0,56
C. Bergam.	**19,986**	20,41	-2,08
C. Valtellinese	**5,937**	5,991	-0,91
Cad It	**4,555**	4,617	-1,33
Cairo Comm.	**1,776**	1,791	-0,83
Caltagirone	**1,992**	2,004	-0,59
Caltagirone Ed.	**1,602**	1,611	-0,56
Cam-fin.	**0,1793**	0,1817	-1,32
Campari	**4,181**	4,154	0,65
Cape Live	**0,4584**	0,4584	0,00
Carraro	**2,413**	2,365	2,02
Cattolica Ass.	**19,027**	19,614	-2,99
Cdc	**0,8329**	0,8727	-4,56
Cell Therapeutics	**0,0499**	0,0512	-2,54
Cembre	**3,082**	3,168	-2,70
Cementir Hold	**1,823**	1,861	-2,04
Cent. Latte To	**1,657**	1,680	-1,39
Chl	**0,0988**	0,0992	-0,40
Ciccolella	**0,7205**	0,7038	2,37
Cir	**0,7257**	0,7058	2,82
Class	**0,5940**	0,5996	-0,93
Cobra	**1,061**	1,084	-2,06
Cofide	**0,3420**	0,3413	0,21
Cr. Valtellin.09 **	**0,4307**	0,4871	-11,58
Credem	**2,456**	2,619	-6,23
Crespi	**0,2500**	0,2502	-0,08
Csp	**0,6519**	0,6614	-1,44
D'amico	**1,137**	1,164	-2,26
Dada	**5,193**	5,422	-4,22
Damiani	**0,7543**	0,7501	0,56
Danieli	**6,091**	6,101	-0,15
Danieli R Nc	**3,975**	4,065	-2,20
Data Service	**0,6298**	0,6412	-1,78
Datalogic	**3,992**	4,077	-2,08
De' Longhi	**1,363**	1,373	-0,75
Dea Capital	**1,003**	1,016	-1,34
Diasorin	**16,777**	16,907	-0,77
Digital Bros	**1,945**	1,986	-2,08
Digital M. Techn.	**3,772**	3,855	-2,16
Dmail Gr.	**3,955**	3,960	-0,12
Ed. Espresso	**0,7634**	0,7680	-0,60
Edison	**0,7177**	0,7663	-6,34
Edison R	**1,171**	1,180	-0,80
Eems	**0,5734**	0,5779	-0,78
El.En	**11,174**	10,956	1,99
Elica	**0,6459**	0,6369	1,41
Emak	**3,506**	3,525	-0,55
Enel	**3,939**	4,227	-6,80
Engineering I.I.	**13,960**	14,754	-5,38
Eni	**15,797**	15,806	-0,06
Enia	**3,148**	3,198	-1,56
Erg	**9,402**	9,480	-0,82
Erg Renew	**0,7872**	0,8074	-2,50
Ergo Previdenza	**4,492**	4,492	0,01
Ergy Capital	**0,3607**	0,3631	-0,66
Ergycapital 11 W	**0,0722**	0,0750	-3,73
Esprinet	**3,941**	3,956	-0,38
Eurofly	**0,0631**	0,0630	0,16
Eurotech	**1,628**	1,675	-2,83
Eutelia	**0,3063**	0,3047	0,53
Everel Group	**0,0874**	0,0874	0,00
Exprivia	**0,8863**	0,8631	2,69
Fastweb	**18,439**	18,875	-2,31
Fiat	**3,653**	3,696	-1,14
Fiat Priv	**2,073**	2,046	1,34
Fiat R Nc	**2,571**	2,565	0,25
Fidia	**3,899**	4,088	-4,63
Fiera Milano	**3,832**	3,944	-2,85
Fil. Pollone	**0,3505**	0,3505	0,00
Finarte C.Aste	**0,1531**	0,1531	0,00
Finmecc.	**10,116**	10,308	-1,86
Fmr Art'e'	**4,027**	3,998	0,73
Fondiaria-sai	**9,332**	9,974	-6,43
Fondiaria-sai R Nc	**5,877**	6,018	-2,34
Fullsix	**1,487**	1,521	-2,22
Gabetti Prop. S.	**0,8109**	0,8195	-1,05
Gasplus	**7,076**	7,063	0,19
Gefran	**2,550**	2,571	-0,83
Gemina	**0,2627**	0,2710	-3,06
Gemina R Nc	**0,4395**	0,3966	10,82
Generali	**12,074**	12,694	-4,89
Geox	**4,578**	4,705	-2,70
Gewiss	**2,452**	2,566	-4,44
Grandi Viaggi	**0,9012**	0,8752	2,97
Granitifiandre	**2,392**	2,558	-6,49
Gruppo Coin	**1,833**	1,676	9,34
Gruppo Minerali M.	**5,062**	5,324	-4,92
Hera	**1,416**	1,431	-1,10
Ifi Priv	**3,664**	3,724	-1,60
Ifil	**1,548**	1,677	-7,68
Ifil R Nc	**1,151**	1,172	-1,84
Il Sole 24 Ore	**2,023**	2,054	-1,54
Ima	**13,246**	13,491	-1,81
Imm. Grande Dis.	**1,060**	1,069	-0,79
Immsi	**0,6134**	0,6545	-6,28
Impregilo	**2,212**	2,141	3,27
Impregilo R Nc	**6,281**	6,280	0,01
Indesit Comp.	**2,232**	2,254	-0,99
Indesit R Nc	**2,530**	2,410	4,98
Intek	**0,2554**	0,2804	-8,92
Intek 05-08 W	**0,0389**	0,0400	-2,75
Intek R Nc	**0,5220**	0,5220	0,00
Interpump	**3,260**	3,256	0,10
Intesa Sanp. R Nc	**1,322**	1,322	0,01
Intesa Sanpaolo	**1,933**	1,965	-1,64
Inv E Sviluppo Med	**0,8266**	0,8642	-4,35
Inv. E Svil.Med.11	**0,0265**	0,0265	0,00
Inv. E Svilup. 09 W	**0,0067**	0,0065	3,08
Invest. E Svil.	**0,0525**	0,0542	-3,14
Ipi Spa	**2,069**	2,070	-0,06
Irce	**1,424**	1,434	-0,73
Iride	**0,7768**	0,7920	-1,92
Isagro	**2,715**	2,756	-1,51
It Holding	**0,1844**	0,1844	0,00
It Way	**4,339**	4,459	-2,70
Italcementi	**7,080**	7,107	-0,37
Italcementi R Nc	**4,243**	4,373	-2,97
Italmobiliare	**20,63**	20,96	-1,54
Italmobiliare R Nc	**14,374**	14,484	-0,76
Juventus Fc	**0,7047**	0,7081	-0,48
K.R.Energy	**0,2125**	0,2131	-0,28
Kinexia	**1,642**	1,720	-4,50
Kme Group	**0,6079**	0,6159	-1,30
Kme Group 09 W	**0,0272**	0,0272	0,00
Kme Group Rsp	**0,7321**	0,7550	-3,03
La Doria	**0,9798**	0,9817	-0,19
Landi Renzo	**3,232**	3,157	2,39
Lavorwash	**1,242**	1,209	2,74
Lazio	**0,3399**	0,3304	2,88
Lottomatica	**12,664**	12,882	-1,69
Luxottica	**10,323**	10,496	-1,65
Maire Tecnimont	**1,311**	1,299	0,92
Management E C	**0,3718**	0,3876	-4,08
Marcolin	**1,280**	1,281	-0,07
Mariella Burani	**8,514**	8,556	-0,50
Marr	**5,072**	5,069	0,05
Mediacontech	**1,918**	1,938	-1,02
Mediaset	**3,497**	3,520	-0,64
Mediobanca	**6,334**	6,353	-0,31
Mediolanum	**2,569**	2,633	-2,41
Mediterr. Acque	**1,756**	1,718	2,21
Meliorbanca	**3,190**	3,199	-0,28
Mid Industry 10 W	**0,0850**	0,0800	6,25
Mid Industry Cap	**14,590**	14,590	0,00
Milano Ass	**1,666**	1,737	-4,10
Milano Ass R Nc	**1,812**	1,916	-5,42
Mirato	**4,006**	4,171	-3,96
Mittel	**2,825**	2,848	-0,83
Molmed	**0,9399**	0,9401	-0,02
Mondadori	**2,450**	2,535	-3,36
Mondo Tv	**3,045**	3,097	-1,68
Monrif	**0,4511**	0,4550	-0,86
Monte Paschi Si	**0,9697**	1,007	-3,74
Montefibre	**0,1396**	0,1441	-3,12
Montefibre R Nc	**0,1759**	0,1789	-1,68
Mutuionline	**3,261**	3,358	-2,90
Negri Bossi	**0,5994**	0,5995	-0,02
Negri Bossi 10 W	**0,0249**	0,0249	0,00
Nice	**1,751**	1,710	2,40
Olidata	**0,3112**	0,3211	-3,08
Omnia Network	**0,1451**	0,1484	-2,22
Panariagroup I.C.	**1,606**	1,682	-4,50
Parmalat	**1,459**	1,445	0,98
Parmalat 15 W	**0,5699**	0,5819	-2,06
Permasteelisa	**8,715**	8,802	-0,99
Piaggio	**1,020**	1,067	-4,40
Pierrel 12 W	**0,1850**	0,1850	0,00
Pininfarina	**2,447**	2,435	0,51
Pirelli & C R Nc	**0,1955**	0,1942	0,67
Pirelli & C R.E.	**2,343**	2,464	-4,91
Pirelli & C.	**0,1712**	0,1743	-1,78
Poligr. Ed.	**0,3267**	0,3350	-2,48
Poligrafica S.F.	**9,997**	9,905	0,93
Poltrona Frau	**0,5198**	0,5224	-0,50
Premafin	**1,166**	1,163	0,30
Premuda	**0,9989**	0,9701	2,97
Prima Ind.	**6,959**	7,146	-2,61
Prysmian	**6,484**	6,920	-6,30
R. Ginori 1735	**0,4004**	0,4004	0,00
Ratti	**0,2180**	0,2000	9,00
Rcs Mediag. R Nc	**0,5368**	0,5559	-3,44
Rcs Mediagroup	**0,6036**	0,6001	0,58
Rdb	**1,989**	1,998	-0,47
Recordati	**4,126**	4,202	-1,83
Reno De Medici	**0,1371**	0,1394	-1,65
Reply	**14,061**	14,100	-0,28
Retelit	**0,2681**	0,2663	0,68
Retelit 11 W	**0,1079**	0,1181	-8,64
Ricchetti	**0,8112**	0,8484	-4,38
Risanamento	**0,2790**	0,2885	-3,29
Roma A.S.	**0,6045**	0,6061	-0,26
Sabaf	**10,249**	10,666	-3,90
Sadi Serv.Ind.	**0,4314**	0,4370	-1,28
Saes G.	**5,551**	5,488	1,15
Saes G. R Nc	**4,545**	4,478	1,51
Safilo Group	**0,4692**	0,4854	-3,34
Saipem	**12,276**	12,324	-0,39
Saipem R	**16,900**	16,900	0,00
Saras	**2,285**	2,344	-2,55
Sat	**7,672**	7,687	-0,19
Save	**3,166**	3,193	-0,87
Seat P. G.	**5,136**	5,225	-1,69
Seat P. G. R	**4,926**	5,005	-1,57
Sias	**3,781**	3,758	0,61
Snai	**1,918**	1,932	-0,76
Snam Rete Gas	**3,913**	3,896	0,45
Snia	**0,1122**	0,1178	-4,75
Snia 10 W	**0,0065**	0,0065	0,00
Socotherm	**0,8641**	0,8432	2,48
Sogefi	**0,9157**	0,9840	-6,94
Sol	**2,943**	2,990	-1,57
Sopaf	**0,1185**	0,1255	-5,58
Sorin	**0,4834**	0,4663	3,67
Stefanel	**0,3111**	0,3167	-1,77
Stefanel R	**2,300**	2,300	0,00
Stmicroelectr.	**3,486**	3,618	-3,65
Tas	**12,357**	13,065	-5,42
Tel. I. Media R Nc	**0,0694**	0,0680	2,06
Telecom I. Media	**0,0550**	0,0546	0,73
Telecom Italia	**0,9740**	0,9454	3,03
Telecom Italia R	**0,7428**	0,7110	4,47
Tenaris	**6,810**	6,876	-0,97
Terna	**2,433**	2,432	0,04
Tiscali	**0,3367**	0,3328	1,17
Tod's	**29,47**	29,65	-0,60
Trevi	**4,656**	4,709	-1,13
Trevisan Comet.	**0,5325**	0,5197	2,46
Txt E-solutions	**5,925**	5,926	-0,03
Ubi Banca	**7,371**	7,318	0,72
Uni Land	**0,5277**	0,5189	1,70
Unicredito	**1,003**	1,007	-0,43
Unicredito R	**1,572**	1,566	0,36
Unipol	**0,7245**	0,7429	-2,48
Unipol Priv	**0,5588**	0,5841	-4,33
V.D. Ventaglio	**0,1674**	0,1666	0,48
Vianini I.	**1,504**	1,504	0,00
Vianini L.	**3,741**	3,860	-3,09
Vittoria	**3,472**	3,571	-2,76
Zignago Vetro	**3,970**	3,954	0,41
Zucchi	**0,5060**	0,5600	-9,64
Zucchi R Nc	**1,800**	1,800	0,00
DIRITTI			
Cogeme Azxobcv	**0,0445**	0,0530	-16,04

FONDI COMUNI D'INVESTIMENTO

Fondi	€	v.%
AZ. ITALIANI		
Abn Amro Master Az It.	10,785	1,42
Alboino Re	4,488	0,9
Allianz Az.It. L	15,798	1,92
Allianz Az.It. T	15,589	1,92
Allianz Az.Ita. All Star	3,234	0,68
Arca Az.It.	14,316	1,88
Aureo Az.It.	13,299	1,73
Bim Az.It.	5,244	1,85
Bim Az.Small Cap It.	5,739	1,09
Bipiemme It.	11,145	2,3
Bnl Az It. Pmi	3,887	1,01
Bnl Az.It.	12,993	2,05
Bpvi Az.It.	3,558	1,43
Carige Az.It. A	3,921	1,84
Carismi Dynamic It. Cl.A	2,705	1,31
Carismi Dynamic It. Cl.B	2,446	1,28
Ducato Geo It. A	9,847	1,46
Ducato Geo It. Y	9,994	1,47
Eurizon Az.It. 130/30	12,144	1,95
Eurizon Az.Pmi It.	3,473	0,96
Eurizon F.Az.It.	8,734	2,01
Euromob. Az.It.	14,826	1,9
Fondersel It.	13,364	2,68
Fondersel P.M.I.	10,346	1,55
Fondit. Eq. It. R	7,812	1,97
Fondit. Eq. It. T	7,830	1,98
Generali Capital	33,554	1,36
Gestielle It. Cl.A	9,598	2,07
Gestielle It. Cl.B	9,690	2,08
Gestnord Az.It.	7,659	1,9
Imi It.	15,149	2,02
Interf.Equity It.	6,020	1,86
Leonardo Ita Opportunity	6,434	2,09
Mediolanum R. I. Cre.	11,984	1,46
Nextam Part. Az.It.	3,348	1,58
Optima Az.It.	4,058	1,83
Optima Small Caps It.	4,247	1,05
Pioneer Az.Crescita	10,000	1,71
Sai It.	13,212	1,76
Symph.S Az.It.	8,204	1,89
Symphonia Sc. Az.E. Nm	2,971	1,09
Ubi Pra. Az.It.	3,460	1,62
Ubi Pra. Small Cap	3,541	0,43
Vegagest Az.It. Cl.A	4,652	1,13
Vegagest Az.It. Cl.B	4,652	1,13
Zenit Az.Cl.I	6,711	2,6
Zenit Az.Cl.R	6,672	2,6
AZ. AREA EURO		
8a+ Eiger	2,850	4,9
Agora Equity	2,618	1,47
Alto Az.	12,498	1,15
Aureo Az.Euro	7,565	1,84
Banco Posta Az.Euro	3,079	1,85
Bipiemme Euroland	3,191	1,98
Caam Az.Qeuro	8,985	1,96
Ducato Geo Euro Bluec. A	4,519	2,17
Ducato Geo Euro Bluec. Y	4,585	2,16
Epsilon Qequity	3,212	1,94
Eurizon Az.Alto Div.Euro	18,187	2,7
Eurizon F.Az.Euro	9,963	1,84
Intra Az.Area Euro	4,248	1,68
Leonardo Euro	4,188	1,58
Symph.S C.Az.Euro	4,003	2,61
Ubi Pra. Az.Etico	3,523	1,88
Ubi Pra. Az.Euro	3,825	1,51
Ubi Pra. Eurosect.	3,266	0,21
Vegagest Az.Area Euro Cl	5,428	1,63
Vegagest Az.Area Euro Cl	5,462	1,62
Zenit Eurostoxx 50 Plus	3,409	2,43
Zenit Eurostoxx 50 Plus	3,400	2,44
AZ. EUROPA		
Abn Amro Master Az Eu	3,890	1,57
Allianz Az.Europa L	11,193	1,39
Allianz Az.Europa T	11,047	1,38
Allianz Multieuropa	5,278	0,06
Anima Europa	2,919	1,6
Arca Az.Europa	6,805	1,8
Bim Az.Europa	6,909	2,81
Bipiemme Europa	9,141	1,56
Bipiemme Iniziativa Euro	4,438	1,67
Bnl Az.Euro Crescita	8,318	1,18
Bnl Az.Europa Div	2,200	1,9
Bpvi Az.Europa	2,766	1,5
Caam Europe Equity	3,045	-0,23
Carige Az.Europa A	4,023	1,44
Carismi Dynamic Europe C	3,139	1,78
Carismi Dynamic Europe C	2,921	1,78
Consultinvest Az.	6,106	2,54
Ducato Geo Euro Pmi A	12,529	1,11
Ducato Geo Euro Pmi Y	12,726	1,11
Ducato Geo Europa A	7,369	1,53
Ducato Geo Europa Y	7,484	1,53
Epsilon Qvalue	3,788	1,88
Eurizon Az.Europamult	4,095	-0,15
Eurizon Az.Pmi Europa	5,008	1,17
Eurizon F.Az.Europa	5,821	1,53
Euromob. Europe E. F.	10,204	1,35
Fms-equity Europe	6,256	0,1
Fondaco Eu Srieq.Beta	61,647	2,17
Fondersel Europa	9,365	1,85
Fondit. Eq. Europe R	6,380	1,95
Fondit. Eq. Europe T	6,386	1,96
Generali Europa Value	17,205	2,06
Gestielle Europa Cl.A	5,062	1,26
Gestielle Europa Cl.B	5,110	1,27
Gestnord Az.Europa	6,018	1,81
Imi Europe	12,915	1,97
Interf.Equity Europe	4,193	1,28
Investitori Europa	3,687	1,49
Kairos P.Europe	3,455	1,74
Laurin Eurostock	2,686	1,21
Mc G.Fdf Europa A	4,801	0,65
Mc G.Fdf Europa B	2,744	0,66
Mediolanum Amerigo Vesp	4,295	0,61
Mediolanum Europa 2000	11,030	0,85
Nextam Part. Az.Europa	3,591	1,01
Optima Az.Europa	2,150	1,75
Pioneer Az.Europa	11,552	1,05
Pioneer Az.Val. Europa D	4,952	1,85
Ras Lux Equity Europe	28,977	1,85
Sai Europa	7,733	1,51
Sopramo Dj Eu Stx 50	2,807	2,3
Symphonia Ms Europa	3,754	0,7
Talento Comp.Europa	90,823	0,09
Unibanca Az.Europa	4,100	2,14
Vegagest Az.Europa Cl.A	3,372	1,57
Vegagest Az.Europa Cl.B	3,353	1,58
AZ. AMERICA		
Abn Amro Master Az Am	3,573	-1,38
Allianz Az.Amer. L	9,452	-1,29
Allianz Az.Amer. T	9,308	-1,3
Allianz Multiamer.	3,820	-0,57
Alto Amer. Az.	3,427	-1,61
Anima Amer.	2,659	-1,23
Arca Az.Amer.	11,560	-1,18
Bim Az.Usa	3,728	-0,48
Bipiemme Americhe	6,439	-1,63
Bnl Az.Amer.	11,372	-1,89
Caam Usa Equity	3,231	-0,25
Carige Az.Amer. A	1,911	-0,68
Ducato Geo Amer. A	3,216	-1,41
Ducato Geo Amer. Y	3,263	-1,42
Eurizon Az.Pmi Amer.	12,656	-1,37
Eurizon F.Az.Amer.	6,048	-1,03
Euromob. Amer. E. F.	10,382	-1,32
Fms-equity Usa	5,793	-1,18
Fondersel Amer.	7,209	-0,18
Fondit. Eq. Usa Blue Ch	6,210	-1,4
Fondit. Eq. Usa Blue Ch	6,199	-1,38
Generali Amer. Value	13,013	-0,63
Gestielle Amer. Cl.A	5,719	-1,46
Gestielle Amer. Cl.B	5,774	-1,45
Gestnord Az.Amer.	8,261	-1,54
Imi West	12,437	-1,27
Interf.Eq. Usa H	3,538	-1,2
Interf.Eq.Usa	3,645	-1,51
Investitori Amer.	2,657	-1,52
Mc G.Fdf Amer. A	3,872	-0,13
Mc G.Fdf Amer. B	3,073	-0,13
Mediolanum Amer. 2000	6,750	-0,98
Mediolanum Cristoforo Co	8,819	-1,2
Optima Az.Amer.	2,969	-1,17
Pioneer Az.Am.	4,919	-0,77
Pioneer Cim Us Quaneq Ah	-	-
Pioneer Cim Us Quanteq A	-	-
Sai Amer.	8,487	-0,78
Sopramo S&p 500	2,752	-1,18
Symphonia Ms Amer.	2,914	-0,24
Talento Comp.Amer.	66,284	-0,82
Ubi Pra. Az.Usa	2,913	-2,18
Vegagest Az.Amer. Cl.A	2,773	-0,5
Vegagest Az.Amer. Cl.B	2,775	-0,5
Zenit S&p 100 Plus Cl.I	2,581	-1,41
Zenit S&p 100 Plus Cl.R	2,574	-1,42
AZ. PACIFICO		
Allianz Az.Pacif. L	3,673	-1,21
Allianz Az.Pacif. T	3,614	-1,2
Allianz Multipacif.	4,735	-0,46
Alto Pacif. Az.	3,530	-1,59
Anima Asia	4,223	-0,57
Arca Az.Far East	4,078	-1,16
Bipiemme Pacif.	3,319	-1,34
Caam Pacific Equity	3,298	-0,6
Ducato Geo Asia A	3,903	0,46
Ducato Geo Asia Y	3,969	0,48
Ducato Geo Giap. A	2,157	-2,04
Ducato Geo Giap. Y	2,188	-2,06
Eurizon Az.Asia Nuove Ec	6,096	-1,15
Eurizon F.Az.Pacif.	2,739	-1,33
Euromob. Asian Opport.	1,707	-1,39
Euromob. Tiger Far East	8,468	-0,49
Fms-equity Asia	6,094	-0,86
Fondersel Oriente	4,286	-
Fondit Eq Pacif Ex Jap.	2,147	0,56
Fondit Eq Pacif Ex Jap.	2,141	0,56
Fondit. Eq. Jap. R	1,975	-1,94
Fondit. Eq. Jap. T	1,979	-1,93
Generali Pacif.	7,740	-1,15
Gestielle Giap. Cl.A	3,417	-1,81
Gestielle Giap. Cl.B	3,448	-1,79
Gestielle Pacif. Cl.A	8,618	0,21
Gestielle Pacif. Cl.B	8,699	0,18
Gestnord Az.Pacif.	4,728	-1,11
Imi East	4,426	-1,45
Interf.Eq. Jap. H	1,841	-0,43
Interf.Eq. Pacif. Ex Jap	3,246	0,34
Interf.Eq. Pacif. Ex Jap	3,063	0,46
Interf.Equity Jap.	2,053	-2,
Investitori Far East	3,693	-1,26
Mc G.Fdf Asia A	4,882	-0,22
Mc G.Fdf Asia B	2,767	-0,18
Mediolanum Fer.Magellano	3,531	-0,51
Mediolanum Oriente 2000	5,256	-0,64
Optima Az.Far East	2,424	-1,18
Pioneer Az.Area Pacif	2,817	-0,42
Pioneer Cim Jap.Quanteq	-	-
Sai Fdf Pacif.	2,525	-0,16
Sopramo Nikkei 225	2,326	-0,6
Symphonia Ms Asia	3,734	-0,4
Talento Comp.Asia	73,289	-0,44
Ubi Pra. Az.Pacif.	4,264	-1,18
Vegagest Az.Asia Cl.A	3,515	-0,34
Vegagest Az.Asia Cl.B	3,509	-0,31
AZ. PAESI EMERGENTI		
Agora Gem	4,527	2,33
Allianz Az Paesi Emer L	5,659	-0,32
Allianz Az Paesi Emer T	5,585	-0,32
Anima Emerging Markets	5,430	-0,57
Arca Az.Paesi Emerg.	5,618	-0,25
Bipiemme Emerg. Mkequity	4,112	-0,27
Bnl Az.Emerg.	5,619	0,21
Caam Global Emerging Eq	2,955	0,14
Ducato Geo Paesiem. A	3,517	-0,2
Ducato Geo Paesiem. Y	3,574	-0,17
Eurizon F.Az.Paesi Emer	5,041	-0,24
Euromob. Em. Mkt E. F.	5,151	-0,23
Fms-equity Gl Em Mkt	6,970	-0,3
Fms-equity New World	9,218	-0,72
Fondit Eq Glb Em Mkt R	6,077	-0,21
Fondit Eq Glb Em Mkt T	6,084	-0,21
Gestielle Em. Markets Cl	8,907	-0,18
Gestielle Em. Markets Cl	9,003	-0,18
Gestnord Az.Paesi Em.	5,381	-0,33
Interf.Eq. Glb Em Mkt	5,373	-0,33
Mc G.Fdf Paesi Emerg. A	5,435	-0,28
Mc G.Fdf Paesi Emerg. B	2,562	-0,27
Pepite Bric	3,241	-1,67
Pioneer Az.Paesi Em.	6,484	-0,35
Pioneer Cim Latinamereq	-	-
Sai Fdf Paesi Emerg.	3,635	-0,11
Symphonia Ms P. Emer.	7,453	0,47
Ubi Pra. Az.Merc. Emerg.	5,874	-0,14
AZ. INTERNAZIONALI		
Abn Amro Master Az Int.	6,920	-0,06
Allianz Az.Glob L	2,330	-0,26
Allianz Az.Glob T	2,296	-0,26
Allianz Multi90	2,748	-0,61
Alto Int. Az.	3,113	-0,45
Anima Fondo Trading	8,643	-0,1
Arca 27 Az.Est.	8,085	-0,38
Arca Cinquest.-comp.E	2,492	-0,4
Arca Multimanag Val Cop	2,595	-0,23
Aureo Az.Glob.	6,511	-0,09
Bancoposta Az.Int.	2,498	-0,12
Bds Arcobaleno Crescita	3,808	-0,44
Bim Az.Glob.	2,737	1,22
Bipiemme Glob.	14,001	-0,5
Bipiemme Piu' Com. Az.	3,346	-0,12
Bipiemme Valore	3,413	-0,29
Bipiemme&co. Comp.90	2,931	-0,61
Bpvi Az.Int.	2,575	-0,23
Caam Global Equity	3,076	-0,19
Capital It.	53,850	0,47
Carige Az.Int. A	4,514	-0,38
Civ. Forum Iulii Az.Cl.A	3,420	1,51
Civ. Forum Iulii Az.Cl.B	3,408	1,52
Consultinvest Global	2,945	0,03
Ducato Geo Glob. A	16,715	-0,41
Ducato Geo Glob. Y	16,963	-0,41
Ducato Mul.Gl. Eq. A	2,672	-0,3
Ducato Mul.Gl. Eq. Y	2,698	-0,3
Eurizon Az.Mondomult	2,337	-0,55
Eurizon F.Az.Int.Ionali	5,189	-0,44
Fideuram Az.	9,232	-0,44
Fondit. Global R	85,607	-0,06
Fondit. Global T	85,812	-0,06
Gestielle Int. Cl.A	12,605	-0,47
Gestielle Int. Cl.B	12,711	-0,45
Gestnord Az Trend Set	1,990	-0,85
Groupama I.Eq.Sel.Funds	4,638	-0,26
Interf.Global	42,762	-0,1
Intra Az.Int.	3,771	0,53
Italfor. Global Equities	14,290	-0,35
Mc G.Fdf Megatr. Wide A	5,361	-0,56
Mc G.Fdf Megatr. Wide B	3,145	-0,57
Med. Elite 95 L	3,594	-0,14
Med. Elite 95 S	7,032	-0,11
Mediolanum Borse Int.	10,520	-0,16
Mediolanum Top 100	8,794	-0,68
Nextam Part. Az.Int.	3,274	-0,24
Nextam Part. S. Priv. Eq	2,577	0,47
Optima Az.Int.	3,277	-0,4
Pepite	3,151	0,35
Pepite Fondi	3,826	-2,25
Pioneer Cim Glob.Quity	-	-
Sai Glob.	6,239	-0,22
Sai Linea Aggressiva	2,914	1,01
Symph.S Az.Inter	4,388	1,2
Symphonia Ms Vivace	3,583	0,11
Ubi Pra. Az.Globali	3,098	-0,45
Ubi Pra. Privilege 5	3,653	-0,08
Valori Resp. Az.	3,229	0,34
AZ. PAESE		
Gestielle Cina Cl.A	6,594	-1,98
Gestielle Cina Cl.B	6,656	-1,97
Gestielle East Europe Cl	7,671	2,4
Gestielle East Europe Cl	7,595	2,41
Gestielle India Cl.A	3,379	-0,73
Gestielle India Cl.B	-	-
Pioneer Cim India Equity	-	-
AZ. ALTRE SPECIALIZZ.		
Ducato Etico Geo A	2,236	-0,22
Ducato Etico Geo Y	2,266	-0,22
Eurizon Az.Int. Etico	4,158	0,07
Evolution Eq Gl	30,241	-
Evolution Equity	29,427	-
Gestielle Etico Az.Cl.A	3,897	-0,43
Gestielle Etico Az.Cl.B	3,923	-0,43
Pioneer Cim Globalgold&m	-	-
AZ. ENERG. E MAT.PRIME		
Eurizon Az.Enmatprime	6,952	0,39
Interf.Eq.Eu Materials	8,515	1,09
AZ. INDUSTRIA		
Interf.Euro Industrials	8,656	1,09
AZ. BENI DI CONSUMO		
Interf.Eq Cons. Staples	10,479	0,22
Interf.Eq Euro Cons Disc	7,662	1,85
AZ. SALUTE		
Eurizon Az.Salute E Amb.	12,259	-3,19
Euromob. Green E. F.	6,376	-1,54
Gestielle Pharma Cl.A	2,383	-2,89
Gestielle Pharma Cl.B	2,402	-2,87
Interf.Eq.Eu Healthc.	8,140	-0,42
AZ. FINANZA		
Eurizon Az.Finanza	11,029	3,04
Fondit. Eu Financials R	3,524	6,27
Fondit. Eu Financials T	3,534	6,29
Gestielle World Finan. C	2,160	2,27
Gestielle World Finan. C	2,178	2,25
Interf.Eq.Eu Financials	3,516	7,39
AZ. INFORMATICA		
Eurizon Az.Tecn.Avanz	2,719	-1,2
Euromob. Hi-tech E. F.	8,660	-0,57
Gestielle Tecnologia Cl.	-	-
Gestielle Tecnologia Cl.	1,320	-1,27
AZ. SERV. TELECOMUNICAZ.		
Gestielle World Comm. Cl	5,069	0,74
Gestielle World Comm. Cl	5,031	0,74
AZ. ALTRI SETTORI		
Alpi Risorse Naturali	4,843	-0,19
Ducato Immobiliare A	5,948	-0,9
Ducato Immobiliare Y	6,039	-0,9
Fms-eq.Glob.Resources	8,202	0,39
Fondit. Eu Cyclicals R	6,983	1,41
Fondit. Eu Cyclicals T	7,001	1,42
Fondit. Eu Defensive R	8,775	0,24
Fondit. Eu Defensive T	8,797	0,24
Fondit. Euro T.M.T R	4,315	1,89
Fondit. Euro T.M.T T	4,314	1,91
Fondit. U.S. T.M.T R	1,884	-1,52
Fondit. U.S. T.M.T T	1,889	-1,46
Gestielle World Utilitie	4,393	-0,36
Gestielle World Utilitie	4,430	-0,36
Inter.Int.Sec.New Ec	24,071	-0,83
Interf.Eq.Eu T.T.	5,492	2,41
Optima Tecnologia	1,943	-0,61
Vegagest Mobiliare Re Cl	3,311	1,32
Vegagest Mobiliare Re Cl	3,311	1,32
BILANCIATI AZIONARI		
Arca Cinquest.-comp.D	3,024	-0,3
Arca Multimanag Val Cop	3,035	-0,2
Aureo Ff 1cl. Crescita	2,896	-0,21
Bds Arcobaleno Energia	4,387	-0,41
Bipiemme&co. Comp.70	3,403	-0,53
Carige Mosaico 75	3,569	-0,08
Ducato Mix 50-100 A	2,885	-0,69
Ducato Mix 50-100 Y	2,905	-0,72
Ducato Mul.Equity50-100	3,250	-0,31
Ducato Mul.Equity50-100	3,226	-0,28
Euromob. Multibal. Risk	28,162	-0,55
Gestielle Gl. Asset 4	3,657	-0,71
Igm Fdf Bil.Az.Cl.A	3,685	0,19
Igm Fdf Bil.Az.Cl.B	3,697	0,19
Imindustria	9,778	0,14
Ubi Pra. Port. Aggressiv	3,868	0,36
Ubi Pra. Privilege 4	4,045	-0,1
Ubs Strategy Xtra Growth	6,296	-
BILANCIATI BILANCIATI		
Abn Amro Master Bil.	14,856	-0,13
Allianz Multi50	3,969	-0,63
Alto Bil.	14,165	-0,16
Arca Bb	25,557	0,07
Arca Cinquest.-comp.C	3,618	-0,28
Arca Multimanag Val Cop	3,607	-0,14
Aureo Ff 1cl. Dinamico	3,275	-0,24
Azimut Bil.	20,307	0,47
Bancoposta Mix 2	5,185	0,45
Bds Arcobaleno Equil.	4,609	-0,52
Bim Bil.	17,939	0,51
Bipiemme Int.	10,152	-0,72
Bipiemme&co. Comp.50	4,016	-0,1
Carige Bil.Euro A	4,792	1,03
Consultinvest Bil.	3,903	0,26
Ducato Mix 30-70 A	3,403	-0,73
Ducato Mix 30-70 Y	3,431	-0,72
Ducato Mul.Equity30-70 A	3,735	-0,37
Ducato Mul.Equity30-70 Y	3,762	-0,37
Epsilon Dlongrun	5,160	0,35
Eurizon Bil.Euro Multi.	29,502	-0,26
Eurizon Soluzione 40	5,211	-0,1
Eurizon Soluzione 60	19,388	0,02
Euromob. Capitalfit	22,542	0,74
Evolution Balanc	39,612	-
Fideuram Performance	9,992	-0,64
Fondersel	38,308	-0,22
Fondit. Core 1 R	8,896	-0,04
Fondit. Core 1 T	8,914	-0,04
Fondit. Core 2 R	7,963	-
Fondit. Core 2 T	7,976	-
Fondit. Core 3 R	7,420	0,15
Fondit. Core 3 T	7,441	0,13
Generali Rend	21,870	-0,34
Gestielle Global Asset 3	9,500	-0,95
Gestnord Bil.Euro	12,065	0,86
Imi Capital	25,540	0,19
Mc G.Fdf Bil.A	5,245	-0,3
Mc G.Fdf Bil.B	3,922	-0,31
Med. Elite 60 L	4,051	-0,27
Med. Elite 60 S	7,792	-0,2
Nextam Part. Bil.	4,995	-0,22
Sai Bil.	2,986	-0,33
Sai Linea Dinamica	3,826	0,55
Symph.S Pat.Glob.	4,206	0,53
Symphonia Ms Largo	4,446	-0,2
Ubi Pra. Port. Dinamico	4,402	-
Ubi Pra. Privilege 3	4,444	-0,11
Ubs Strategy Xtra Balanc	6,964	-
Valori Resp. Bil.	5,021	0,04
Vegagest Sintesidinamico	5,060	-0,26
BILANCIATI OBBLIGAZIONARI		
Abn Amro Master Bil Obb	8,724	-0,21
Allianz Multi20	5,133	-0,48
Arca Cinquest.-comp.A	4,608	-0,3
Arca Cinquest.-comp.B	4,095	-0,27
Arca Multimanag Val Cop	4,524	-0,13
Arca Multimanag Val Cop	4,002	-0,12
Arca Te	14,200	-0,62
Aureo Ff 1cl. Valore	4,411	-0,25
Azimut Protezione	6,798	-0,26
Bancoposta Inv Pr 90	5,337	0,06
Bds Arcobaleno Etico	4,191	-0,31
Bds Arcobaleno Opport.	4,806	-0,48
Bipiemme Mix	5,090	-
Bipiemme Piu' Com.Bil30	4,203	-0,19
Bipiemme Visconteo	29,015	0,08
Bipiemme&co. Comp.30	4,471	-0,2
Bnl Protezione	20,755	0,15
Caam Qbalanced	7,663	0,03
Carige Mosaico 30	4,643	-0,15
Carismi Dynamic Mix 15	3,872	-
Carismi Dynamic Mix 30	3,800	0,05
Ducato Mix 10-50 A	4,255	-0,91
Ducato Mix 10-50 Y	4,289	-0,88
Ducato Mul.Equity10-50 A	4,255	-0,37
Ducato Mul.Equity10-50 Y	4,277	-0,37
Euromob. Multibal. Def.	6,294	-0,19
Gestielle Global Asset 2	11,182	-0,93
Med. Elite 30 L	4,464	-0,31
Med. Elite 30 S	8,653	-0,32
Symph.S Bil.Eq.Ital.	4,650	0,63
Symphonia Ms Adagio	5,130	-0,31
Ubi Pra. B. Euro Ris. Co	5,380	0,09
Ubi Pra. Port. Moderato	5,125	-0,25
Ubi Pra. Privilege 1	5,015	-0,16
Ubi Pra. Privilege 2	4,746	-0,17
Ubs Strategy Xtra Yield	8,146	-
Vegagest Sintesiaudace	5,113	-0,23
OBBL. EURO GOV. B.T.		
Abn Amro Master Mon.	10,008	-0,04
Allianz Mon.	15,479	-0,14
Alto Mon.	6,971	-0,04
Arca Mm	14,363	-0,15
Bancoposta Mon.	6,088	-0,02
Bim Obb.Breve Term.	6,394	-0,08
Bipiemme Mon.	11,787	-0,07
Bipiemme Tesor. Imprese	6,709	-0,04
Bnl Obbl Euro Bt	7,267	-0,12
Bpvi Breve Termine	6,149	-0,08
Caam Breve Termine	7,306	-0,16
Carige Mon. Euro A	11,132	-0,03
Civ. Forum Iulii Prud A	5,308	-0,11
Civ. Forum Iulii Prud B	5,326	-0,13
Cr. Cento Mon. Plus	5,616	-0,12
Cs Mon.-I	7,626	-0,03
Ducato Fix Euro Bt A	6,045	-0,13
Ducato Fix Euro Bt Y	6,069	-0,12
Eurizon F.Ob. Euro B/T	15,167	-0,13
Euromob. Rendifit	8,307	-0,1
Fideuram Security	9,488	0,01
Fondersel Redd.	13,816	-0,03
Fondit Eur Bnd Short T R	7,694	-0,25
Fondit Eur Bnd Short T T	7,703	-0,25
Fondit. Eu Currency R	7,832	-0,01
Fondit. Eu Currency T	7,840	-0,01
Generali Mon. Euro	15,792	0,03
Gestielle Bt Euro Cl.A	7,404	-0,11
Gestielle Bt Euro Cl.B	7,429	-0,11
Imi 2000	16,849	-
Interf.Euro Currency	6,641	-
Intra Obb.Euro Bt	5,438	-0,15
Laurinmoney	6,842	-0,09
Leonardo Mon.	5,833	-0,02
Mediolanum Ri. Co.	13,488	-0,06
Nordfondo Obb.Euro B.T.	8,835	-0,03
Optima Redd. Bt	6,503	-0,14
Optima Riserva Euro	5,203	-0,06
Passadore Mon.	7,015	-0,06
Pioneer Monet. Euro	12,825	-0,05
Sopramo Pronti Termine	5,103	-1,6
Teodorico Mon.	7,341	-0,1
Ubi Pra. Euro Bt	6,516	-0,08
Unibanca Mon.	5,639	-0,07
Valori Resp. Mon.	5,773	-0,07
Vegagest Obb.Euro Bt Cl.	5,675	-0,14
Vegagest Obb.Euro Bt Cl.	5,664	-0,14
Zenit Mon. Cl.I	7,279	-0,07
Zenit Mon. Cl.R	7,262	-0,07
OBBL. EURO GOV. M.L.T.		
Abn Amro Master Ob Mlt	5,687	-0,32
Allianz Redd. Euro L	30,703	-0,57
Allianz Redd. Euro T	30,180	-0,58
Anima Obb.Euro	6,131	-0,1
Arca Rr	8,397	-0,46
Azimut Redd. Euro	15,060	-0,47
Bancoposta Obb.Euro	6,591	-0,3
Bim Obb.Euro	6,556	-0,49
Bipiemme Europe Bond	7,074	-0,23
Bipiemme Piu' Com.Obbl	5,092	-0,08
Bnl Obb.Euro M/L T	6,349	-0,56
Bpvi Obb.Euro	6,387	-0,39
Carige Obb.Euro A	10,137	-0,18
Carige Obb.Euro Lt A	4,810	-0,58
Carismi Bond Euro Cl.A	5,320	-0,26
Carismi Bond Euro Cl.B	5,344	-0,28
Ducato Fix Euro Mt A	6,515	-0,35
Ducato Fix Euro Mt Y	6,556	-0,35
Epsilon Qincome	6,990	-0,43
Eurizon F.Ob. Euro	13,205	-0,42
Euromob. Redd.	14,768	-0,46
Fondaco Eurogov Beta	113,005	-0,63
Fondersel Euro	7,642	-0,33
Fondit. Eu B. Long T R	6,788	-1,08
Fondit. Eu B. Long T T	6,813	-1,09
Fondit. Eu B. Med. T R	10,409	-0,75
Fondit. Eu B.Med. T T	10,430	-0,75
Generali Bond Euro	9,528	-0,59
Gestielle Etico Obb.Cl.A	6,079	-0,6
Gestielle Etico Obb.Cl.B	6,094	-0,6
Gestielle Lt Euro Cl.A	7,721	-0,82
Gestielle Lt Euro Cl.B	7,755	-0,83
Gestielle Mt Cedola	6,660	-0,43
Gestielle Mt Euro Cl.A	14,534	-0,45
Gestielle Mt Euro Cl.B	14,596	-0,44
Imi Rend	9,051	-0,32
Interf.Euro Bond Long T	7,684	-1,06
Interf.Euro Bond Med. T	7,828	-0,7
Interf.Euro Short Term 1	6,801	-0,13
Interf.Euro Short Term 3	11,091	-0,43
Intra Obb.Euro	5,613	-0,44
Italfor. Euro Bond	8,180	-0,49
Itf Gov. Euro 1/3 Anni	11,351	-0,14
Leonardo Obb.	7,148	-0,46
Mediolanum Euromoney	6,275	-0,25
Mediolanum Italmoney	6,396	-0,4
Nordfondo Obb.Euro M.T.	16,583	-0,38
Optima Obb.Euro	6,606	-0,38
Pioneer Cim Eurofixincom	-	-
Ras Lux B. Europe	53,945	-0,42
Sai Eurobb.	12,335	-0,48
Ubi Pra. Euro M/L Term.	6,465	-0,46
Unibanca Obb.Euro	5,654	-0,25
Vegagest Obb.Euro Cl.A	6,207	-0,34
Vegagest Obb.Euro Cl.B	6,236	-0,35
Vegagest Obb.Euro Lt Cl.	6,019	-0,68
Vegagest Obb.Euro Lt Cl.	6,003	-0,66
Vrg Coro Redd.	5,273	-0,72
OBBL. EURO CORP.INV.GR.		
Arca Bond Corporate	6,147	-0,32
Bipiemme Corp. Bond	6,089	-0,43
Carige Corporate Euro A	5,111	-0,29
Ducato Etico Fix A	4,749	-0,4
Ducato Etico Fix Y	4,778	-0,38
Ducato Fix Imprese A	5,678	-0,37
Ducato Fix Imprese Y	5,713	-0,35
Eurizon F.Ob. Euro Corp.	4,899	-0,47
Eurizon Obb.Euro Corp. B	6,840	-0,03
Fondit. Eu Corp Bnd R	7,437	-0,43
Fondit. Eu Corp Bnd T	7,446	-0,43
Gestielle Corp. Bond Cl.	5,861	-0,42
Gestielle Corp. Bond Cl.	5,892	-0,42
Interf.Euro Corporate Bd	4,403	-0,43
Nordfondo Obb.Euro Corp.	6,581	-0,51
Pioneer O.Euro C.Et. Dis	4,034	-0,3
Sai Obb.Corporate	5,881	-0,32
Ubi Pra. Euro Corp.	6,681	-0,57
OBBL. EURO HIGH YIELD		
Ducato Fix High Yeld Y	5,253	-0,34
Ducato Fix High Yield A	5,208	-0,34
Eurizon F.Ob. Euro Hy	5,160	-0,42
Fondit Bnd Eu High Yield	9,812	-0,03
Fondit Bnd Eu High Yield	9,801	-0,02
Gestielle High Risk Bond	4,362	-0,11
Interf.Bond Eu High Yiel	5,245	-0,02
OBBL. DOLL.GOV. B.T.		
Gestielle Cash $ Cl.A	5,884	-0,37
Gestielle Cash $ Cl.B	5,899	-0,37
OBBL. DOLL.GOV. M.L.T.		
Arca Bond Doll.	8,922	-0,55
Azimut Redd. Usa	5,793	-0,63
Bnl Obb.Doll. M/L T	6,180	-0,66
Ducato Fix Doll. A	7,649	-0,61
Ducato Fix Doll. Y	7,698	-0,61
Fondersel Doll.	8,935	-0,7
Fondit. Bond Usa R	8,649	-0,61
Fondit. Bond Usa T	8,667	-0,6
Gestielle Bond Dollar Cl	9,159	-0,54
Gestielle Bond Dollars C	9,112	-0,55
Interf.Bond Usa	7,560	-0,4
Nordfondo Obb.Doll.	14,318	-0,58
OBBL. INTERNAZ.GOVERN.		
Abn Amro Master Obb Int	8,686	-0,83
Allianz Redd. Glob L	14,884	-0,85
Allianz Redd. Glob T	14,644	-0,85
Alpi Obb.Int.	7,243	-0,52
Alto Int.Obb.	6,077	-0,95
Arca Bond	12,033	-0,94
Aureo Obb.Glob.	7,817	-0,22
Bim Obb.Glob.	5,677	-0,47
Bipiemme Pianeta	9,124	-0,96
Bpvi Obb.Int.	5,621	-0,48
Carige Obb.Int. A	5,656	-0,72
Carismi Bond Int.Cl.A	5,973	-0,55
Carismi Bond Int.Cl.B	5,781	-0,57
Ducato Fix Glob. A	7,591	-0,45
Ducato Fix Glob. Y	7,630	-0,44
Ducato Mul.Gl. Bond A	4,993	-0,56
Ducato Mul.Gl. Bond Y	5,007	-0,56
Eurizon Ob. Int.	8,146	-0,65
Euromob. Int.Ation. B.	8,441	-0,65
Fondersel Int.	12,625	-0,47
Gestielle Obb.Int. Cl.A	6,201	-0,96
Gestielle Obb.Int. Cl.B	6,235	-0,95
Imi Bond	15,336	-0,83
Laurin Bond	5,784	-0,91
Mc G.Fdf Global Bond A	5,133	-0,23
Mc G.Fdf Global Bond B	5,094	-0,22
Mediolanum Intermoney	6,241	-0,73
Optima Obb.Euro Global	6,671	-0,34
Sai Obb.Int.	7,831	-0,44
Ubi Pra. Obb.Globali	5,508	-0,92
Vegagest Obb.Int.Cl.A	5,585	-0,5
Vegagest Obb.Int.Cl.B	5,613	-0,5
OBBL. INT.CORP.INV.GR.		
Ubi Pra. Obb.Glob. Corp.	5,641	-0,51
OBBL. INT. HIGH YIELD		
Ubi Pra. Obb.Gl. Alto Re	6,174	0,1
OBBL. YEN		
Ducato Fix Yen A	4,690	-1,35
Fondit. Bond Jap. R	9,177	-1,41
Fondit. Bond Jap. T	9,193	-1,4
Interf.Bond Jap.	5,503	-1,45
OBBL. PAESI EMERGENTI		
Arca Bond Paesi Em.	10,649	0,1
Bipiemme Emerg. Mktsbond	4,935	0,02
Bnl Obbl Emerg.	17,188	-0,2
Ducato Fix Emerg. A	10,530	0,03
Ducato Fix Emerg. Y	10,639	0,04
Eurizon F.Ob. Emerg.	8,797	0,23
Euromob. Emerg Mkt Bond	5,608	-0,16
Fondit Bnd Glb Em Mkt R	8,136	0,14
Fondit Bnd Glb Em Mkt T	8,144	0,12
Gestielle Em. Markets B.	8,035	0,14
Gestielle Em. Markets B.	8,086	0,15
Interf.Bond Glb Em Mkt	8,341	0,12
Mc G.Fdf High Yield A	5,810	-0,05
Mc G.Fdf High Yield B	4,223	-0,05
Nordfondo Obb.Paesi Em.	6,928	-0,19
Optima Obb.Em. Market	6,141	-0,16
Pioneer Obb.Paesi E. Dis	6,464	-0,29
Vegagest Ob Paesi Emer.	6,287	0,19
Vegagest Ob Paesi Emer.	6,261	0,18
OBBL. ALTRE SPECIALIZZ.		
Anima Convertibile	4,422	0,05
Aureo Cash Dynamic	5,164	-0,02
Azimut Trend Tassi	8,576	-0,44
Caam Obb.Euro	5,259	-0,55
Carige Mosaico Obb.	4,952	-0,04
Ducato Fix Convertibili	7,394	-0,01
Ducato Fix Convertibili	7,451	-0,01
Eurizon F.Ob. Cedola	5,696	-0,18
Eurizon Obb.Etico	5,040	-0,43
Fondit. Inflat Linked R	12,451	-0,84
Fondit. Inflat Linked T	12,472	-0,83
Gestielle Global Conv.	5,326	-0,11
Groupama Ibondselfunds	5,613	-0,04
Interf.Inflation Linked	12,234	-0,8
Mediolanum Ri. Re.	9,789	-0,72
Mediolanum Vasco Degama	9,077	-0,25
Nordfondo Obb.Conv.	4,091	0,2
Pioneer Cim Eurocvtbbnds	-	-
Pioneer Obb.Euro Distr	6,272	-0,49
Ras Lux Short T. Dollar	142,154	-0,01
Ras Lux Short T. Eur.	64,181	0,
Symph.S Ob.A.Europ	8,842	-0,45
Ubi Pra. Obb.Doll.	4,726	-0,61
OBBL. MISTI ITALIANI		
Alleanza Obb.	5,388	-0,48
Alto Obb.	8,257	0,01
Anima Fondimpiego	15,420	-0,03
Arca Obb.Europa	7,701	-0,4
Azimut Contofondo	5,072	-
Azimut Solidity	7,463	-0,12
Bancoposta Mix 1	5,420	-0,11
Bim Corporate Mix	5,095	-0,2
Bipiemme Piu' Com.Bil15	4,657	-0,13
Bipiemme Sforzesco	8,750	-0,27
Bnl Per Telethon	5,437	-0,59
Carige Mosaico 10	5,016	-0,14
Civ. Forum Iulii Rend. C	4,793	-0,15
Civ. Forum Iulii Rend. C	4,825	-0,14
Cr. Cento Misto Best	5,497	-0,52
Eurizon Diversetico	7,232	-0,32
Eurizon Rend.	5,728	0,17
Eurizon Soluzione 10	6,568	0,11
Evolution Bo Enh	43,300	-
Evolution Bond	45,432	-
Fondo Fucino Dynamic	4,322	-0,05
Generali Cash	6,370	-0,03
Gestielle Global Asset 1	8,231	-0,47
Intesa Cc Prot.Dinamica	5,355	-
Leonardo 80/20	5,694	0,04
Nextam Part. Obb.Misto	5,612	-0,3
Nordfondo Etico Obmisto	6,074	-0,39
Pioneer Ob. Piu' A Distr	7,728	-0,04
Sai Linea Prudente	4,483	0,27
Sai Performance	15,681	-0,24
Symph.S Pat.Gl.Red	6,723	-0,1
Total Return Obb.	4,754	-0,5
Ubi Pra. Port. Prudente	5,620	-0,21
Valori Resp. Ob. Misto	5,640	-0,18
Vegagest Sintesimoderato	5,241	-0,25
Zenit Obb.Cl.I	7,577	-0,28
Zenit Obb.Cl.R	7,578	-0,26
OBBL. FLESSIBILI		
Bipiemme Premium	6,354	-0,09
Bipiemme Risparmio	7,696	-0,29
Bnl Target Return Liquid	9,607	-0,15
Caam Liquidita'	8,845	-0,05
Civ. Forum Iulii Strat A	4,131	-0,55
Civ. Forum Iulii Strat B	4,147	-0,58
Consultinvest High Yield	4,292	0,07
Consultinvest Mon.	4,864	-0,02
Consultinvest Redd.	6,026	0,08
Ducato Fix Rend. A	17,094	-0,23
Ducato Fix Rend. Y	17,238	-0,22
Euromob. Total Ret Bond	6,323	-0,03
Gest. Cpi Tot. Ret. Obb.	5,358	-0,2
Gestielle Tr Obb.	5,178	-0,17
Ritorni Reali	5,296	0,15
Symph.S Bond Fless.	4,944	-0,3
Ubi Pra. Active Duration	5,425	-0,17
Ubi Pra. Tot Ret Pr	10,101	-0,26
Ubi Pra. Tot.Ret. Bo Ced	5,202	-0,25
Ubi Pra. Tot.Ret. Bo.Ced	5,215	-0,23
Ubi Pra. Tot.Ret.Moderat	5,053	-0,28
Vegagest Obb.Flessibile	5,165	-
Volterra Tr Obb.	5,077	-0,2
LIQUIDITA' AREA EURO		
Agora Cash	5,267	-0,13
Allianz Liquidita' A	5,560	-
Allianz Liquidita' At	5,052	-
Allianz Liquidita' B	5,658	-
Anima Liquidità	6,435	-0,02
Arca Bt Breve Term.	8,668	-0,03
Arca Bt-tesoreria	5,695	-0,04
Aureo Liquidità	5,677	-
Azimut Garanzia	12,197	-0,04
Bnl Cash	21,771	-0,09
Caam Eonia	101,371	0,
Carige Liquidita' Euro A	6,028	-0,07
Carismi Liquidita' Cl.A	5,230	-0,02
Carismi Liquidita' Cl.B	5,239	-
Ducato Fix Mon. A	8,203	-
Ducato Fix Mon. I	8,265	-
Ducato Fix Mon. Y	8,243	-
Epsilon Cash	6,157	0,02
Eurizon F.Tesor.Euro A	7,568	-0,03
Eurizon F.Tesor.Euro B	7,583	-0,04
Eurizon Liquidità Cl. A	7,208	-0,03
Eurizon Liquidità Cl. B	7,358	-0,03
Euromob. Contovivo	11,729	-0,03
Euromob. Tesoreria	11,012	-0,03
Fideuram Moneta	14,578	-
Fondaco Euro Cash	112,920	-0,03
Fondersel Cash	8,879	-0,06
Fondo Liquidità	7,399	-0,01
Gestielle Cash Cedola	9,166	-
Gestielle Cash Euro Cl.A	6,967	-
Gestielle Cash Euro Cl.B	6,987	-
Mediolanum Ri. Mo.	5,511	-
Nextam Part. Liquidità	5,666	-0,11
Nordfondo Liquidità	6,083	-
Optima Money	6,093	-0,03
Pioneer Liquidità	6,139	-
Pioneer Liquidita' Euro	5,041	-
Sai Liquidità	11,188	-0,05
Symph.S Monetaria	7,317	-0,03
Ubi Pra. Euro Cash	7,200	-
Vegagest Mon. Cl.A	5,757	-0,03
Vegagest Mon. Cl.B	5,771	-0,02
Vrg Coro Tesoreria	5,554	-0,02
LIQUIDITA' AREA DOLLARO		
Eurizon F.Tesor.Doll.	12,948	-0,38
Eurizon F.Tesor.Doll. $	16,509	0,05
LIQUIDITA' AREA YEN		
Ducato Fix Yen Y	4,719	-1,34
FONDI FLESSIBILI		
8a+ Cerro Torre	2,878	4,05
8a+ Latemar	4,418	0,52
Abis Flessibile	5,370	-
Abn Amro Expert A-rt100	5,080	-
Abn Amro Expert A-rt200	4,824	-
Abn Amro Expert A-rt400	4,545	-
Abn Amro Expert A-rt50	16,329	-0,09
Adb Glob. Quantitativo	4,032	-0,02
Agora Selection	4,180	0,41
Agora Valore Prot.	5,821	-0,44
Agoraflex	6,315	0,27
Alarico Re	2,933	1,17
Allianz F100 L	3,177	-0,09
Allianz F100 T	3,130	-0,1
Allianz F15 L	4,921	-0,42
Allianz F15 T	4,865	-0,45
Allianz F30 L	4,587	-0,37
Allianz F30 T	4,535	-0,37
Allianz F70 L	22,203	-0,12
Allianz F70 T	21,825	-0,12
Alpi Absolute Return	8,202	-0,07
Anima Fondattivo	10,440	-0,08
Arca Cap. Gar. Dic 2013	5,016	-0,2
Arca Cap.Gar. Giu 2013	4,940	-0,48
Arca Corporate Bt	5,083	0,08
Arca Rendimento Assol T3	4,676	-0,15
Arca Rendimento Assol T5	4,302	-
Aureo Defensive	4,920	0,02
Aureo Ff 1cl. Flessibile	5,003	-0,16
Aureo Finanza Etica	5,770	-0,05
Aureo Flex Opportunity	4,524	0,04
Aureo Plus	5,769	-0,02
Aureo Rendimento Assolut	5,087	-0,25
Azimut Str. Trend	4,086	-0,29
Azimut Trend	13,305	-0,23
Azimut Trend Amer.	6,404	-1,45
Azimut Trend Europa	9,328	1,08
Azimut Trend It.	12,117	1,51
Azimut Trend Pacif.	5,009	-1,16
Banco Posta Extra	5,026	-0,2
Bancoposta Centopiu'	5,185	-0,15
Bancoposta Centopiu' 07	5,110	-0,21
Bim Flessibile	3,425	0,76
Bipiemme Flessibile	2,529	-0,75
Bipiemme Ob. Rendimento	5,088	-0,24
Biver Obiettivo Rendim.	5,217	-0,13
Bnl Target Return Cons.	4,553	-0,2
Bnl Target Return Dinam	11,001	0,07
Bnpp 100% E Piu' Gr Asia	5,135	-0,47
Bnpp 100% E Piu' Gr Eur	4,845	-0,35
Bnpp Equipe Attacco	3,996	-0,27
Bnpp Equipe Centrocampo	4,502	-0,22
Bnpp Equipe Difesa	5,186	-0,1
Caam Absolute	5,018	-
Caam Dyn. Allocation	4,793	0,29
Caam Equipe 1	5,097	-0,23
Caam Equipe 2	4,982	-0,2
Caam Equipe 3	4,820	-0,23
Caam Equipe 4	4,290	-0,39
Caam Eureka Double Call	4,974	-
Caam Eureka Dragon	5,098	-
Caam Foeureqop2 2013	3,951	-
Caam Fogaemeqre 2014	4,698	-
Caam Fogaemeqre2013	4,747	-
Caam Fogaeqre2 2013	4,780	-
Caam For Eu.Eq.Op 2013	3,866	-
Caam For Gar Due 2013	4,773	-
Caam For. Gar. Mer. Emer	5,479	-
Caam For. Priv. Div. Opp	4,907	-
Caam Forgaeqre 13	4,801	-
Caam Forgaeqre 14	4,862	-
Caam Forgarhidiv 14	4,705	-
Caam Formula Gar.2012	4,890	-
Caam Formula Gar.2013	4,779	-
Caam Piu'	5,414	-0,17
Caam Premium Power	4,826	-0,29
Caam Private Alfa	4,582	-
Caam Qreturn	4,574	0,46
Carige Flessibile	4,875	-0,27
Carige Flessibile Piu'	4,435	-0,74
Carismi Absolute Perf.Cl	4,907	-0,02
Carismi Absolute Perf.Cl	4,870	-0,04
Carismi Pratico Cl.A	6,237	-0,06
Carismi Pratico Cl.B	6,241	-0,05
Consultinvest Alto Div.	2,407	0,84
Consultinvest Mercati Em	3,985	0,45
Consultinvest Multi Flex	3,903	0,8
Cr. Cento Premium	3,805	0,11
Ducato Etico Flex Civita	3,705	-0,32
Ducato Etico Flex Civita	3,749	-0,35
Ducato Geo Eu Pmi Alpo A	10,881	1,1
Ducato Geo Eu Pmi Alpo Y	11,018	1,09
Ducato Geo Eur.Altopoten	1,806	0,39
Ducato Geo Eur.Altopoten	1,784	0,34
Ducato Geo Ita Altopoten	3,949	0,82
Ducato Geo Ita Altopoten	3,898	0,8
Ducato Mul.Cash Prem Y	4,667	-0,04
Ducato Mul.Cashprem A	4,634	-0,04
Ducato Mul.Cashprempl A	4,080	-0,05
Ducato Mul.Cashprempl Y	4,120	-0,07
Epsilon Qreturn	5,156	0,47
Eurizon F.Gar. 03/13	4,928	-0,22
Eurizon F.Gar. 2sem06	5,151	-0,12
Eurizon F.Gar. 2tri07	4,985	-0,26
Eurizon F.Gar. 3tri07	4,944	-0,32
Eurizon F.Gar. 4tri07	5,033	-0,36
Eurizon F.Gar. Isem06	5,167	-0,06
Eurizon F.Gar. Itri07	5,039	-0,24
Eurizon F.Garant. 06/12	4,944	-0,22
Eurizon F.Garant. 09/12	4,917	-0,22
Eurizon F.Garant. 12/12	4,900	-0,2
Eurizon F.Profilo Din.	4,382	-0,59
Eurizon F.Profilo Moder.	4,827	-0,37
Eurizon F.Profilo Prud.	5,228	-0,1
Eurizon F.Rend.Ass 2anni	5,111	-0,04
Eurizon F.Rend.Ass 3anni	5,300	-0,04
Eurizon F.Rend.Ass 5anni	4,792	-
Eurizon Obiettivo Rend	7,982	-
Eurizon Team 1	5,803	-0,12
Eurizon Team 2	5,288	-0,19
Eurizon Team 3	4,183	-0,29
Eurizon Team 4	3,340	-0,33
Eurizon Team 5	3,056	-0,26
Euromob. Flex Dividend	12,396	0,15
Euromob. Real Assets	3,784	-0,32
Euromob. Strategic	2,812	0,07
Euromob. Tot. Ret. Flex	4,395	-0,07
Euromob. Tot. Ret. Flex	6,430	-0,09
Flex Dinam E	-	-
Flex Growth E	-	-
Fms-absolute Return	8,867	0,09
Fondaco Absolutreturn	77,536	-
Fondersel Duemila	91,175	-
Fondit Flexib Dynamic R	4,671	-0,06
Fondit Flexib Dynamic T	4,675	-0,06
Fondit. Flex Multi R	9,143	0,08
Fondit. Flex Multi T	9,155	0,09
Fondit. Flexib Growth R	8,180	-0,05
Fondit. Flexib Growth T	8,193	-0,05
Fondit. Flexib Income R	8,490	-0,04
Fondit. Flexib Income T	8,491	-0,04
Fondit. Flexib Opp R	7,871	-0,04
Fondit. Flexib Opp T	7,873	-0,05
Fondo Iride (quot.16/4)	-	-
Formula 1 Balanced	6,240	0,08
Formula 1 Conservative	6,345	-0,03
Formula 1 High Risk	6,104	0,2
Formula 1 Low Risk	6,566	-0,02
Formula 1 Risk	6,060	0,1
Gestielle Ga Plus 1	4,980	-
Gestielle Ga Plus 2	4,934	-
Gestielle Ga Plus 3	4,677	-
Gestielle Harmonia Dinam	5,043	0,04
Gestielle Harmonia Mod.	5,074	0,02
Gestielle Harmonia Viv.	5,028	0,02
Gestielle Tr Alto Div.	5,209	-0,13
Gestielle Tr Glob.	13,342	-0,13
Gestnord Asset Allocatio	4,604	-0,37
Igm Fdf Flessibile Cl.A	3,951	-0,13
Igm Fdf Flessibile Cl.B	3,963	-0,13
Interfund System 100	9,088	0,02
Interfund System 40	10,830	-
Interfund System 80	10,353	-0,01
Interfund System Flex	9,887	-0,1
Intra Assoluto	6,255	-0,3
Intra Flessibile	6,348	-0,33
Investitori Flessibile	5,837	-0,27
Kairos P.Income	6,647	-
Kairos P.Small Cap	7,836	0,28
Kairos Partners	4,674	0,88
M.Gestion Trend Global	4,290	-0,58
Mc G.Fdf Flx Low Vol A	5,168	-
Mc G.Fdf Flx Low Vol B	5,160	-
Mc G.Fdf Flx.Highvol. A	4,051	-1,51
Mc G.Fdf Flx.Highvol. B	3,464	-1,51
Mc G.Fdf Flx.Med.Vol. A	5,183	-1,24
Mc G.Fdf Flx.Med.Vol. B	3,455	-1,23
Nextam Part. Flessibile	4,027	0,07
Nordest Sic	3,370	-0,59
Open Fund Rit. Ass. Var2	4,170	-
Open Fund Rit.Ass Var4	3,462	-
Part. Orchestra	71,877	-
Pioneer Target Controllo	4,899	0,02
Pioneer Target Equilibri	4,888	-0,2
Pioneer Target Sviluppo	21,103	0,13
Profilo Best Funds	5,245	-0,21
Profilo Elite Flessibile	4,506	-0,13
Sofia Flex	0,669	-0,15
Sopramo 0 Rit. Ass 6 A	4,829	-0,78
Sopramo 0 Rit. Ass. 6 B	4,859	-0,8
Sopramo 1 Rit. Ass. 5 A	4,894	-0,85
Sopramo 1 Rit. Ass. 5 B	4,918	-0,87
Sopramo Contrarian A	2,779	0,22
Sopramo Contrarian B	2,782	0,22
Sopramo Global Macro A	4,387	-1,06
Sopramo Global Macro B	4,408	-1,05
Sopramo Inflaz. 1,5% B	5,158	-0,62
Sopramo Inflaz.1,5% A	5,148	-0,62
Sopramo Relat Value A	5,062	-0,2
Sopramo Relat. Value B	5,083	-0,2
Symph.S Asia Fless.	4,573	-0,37
Symph.S Fortissimo	1,860	0,11
Symph.S It. Fles	4,395	0,69
Tank Flessibile	4,716	0,38
Total Return	3,354	-2,19
Ubi Pra. Active Beta	4,891	0,14
Ubi Pra. Alpha Equity	5,077	-0,2
Ubi Pra. Flex Free	4,707	-0,17
Ubi Pra. Flex Free 2	4,335	-0,07
Ubi Pra. Flex Free 4	3,200	0,13
Ubi Pra. Redd. Più	4,914	-0,1
Ubi Pra. Tot. Ret. Din.	4,948	-0,06
Ubi Pra. Tot.Ret. Aggr.	4,333	-0,05
Ubi Pra. Tot.Ret. Aggr.	4,367	-0,05
Unibanca Plus	5,032	-0,26
Vegagest Flessibile	7,992	-0,36
Vegagest Rendimento	5,386	-0,06
Volterra Dinamico	5,000	-
Volterra Tr Glob.	5,271	-0,23
Vrg Coro Rendimento	5,152	-0,02
Zenit Absolute Return Cl	4,829	-0,88
Zenit Absolute Return Cl	4,813	-0,91
Zenit Hightrend 0-100fdf	1,198	1,78
Zenit Zerocento Fdf	4,573	-0,07
ALTRI		
Bpn Un Futur	2,330	-2,51
Bpn Un Overl	5,120	0,2
Cu Vita Allegro	3,560	-4,3
Cu Vita Andante	5,260	-1,31
Cu Vita Balanced	4,480	0,22
Cu Vita E. Equity	4,370	-
Cu Vita Eb $ Bond	4,920	-0,61
Cu Vita Eb Dutch Eq	2,090	-0,48
Cu Vita Eb Emu Bond	6,430	-0,16
Cu Vita Eb Eur Eq	2,360	-0,42
Cu Vita Eb I.T.Fund	0,820	-
Cu Vita Eb Jap.Eq	1,980	1,02
Cu Vita Eb N.A. Eq	1,990	-1,49
Cu Vita Eurof.Eq	2,590	0,39
Cu Vita Europe Cf	29,050	-0,14
Cu Vita Global Bond	4,610	-0,22
Cu Vita Global Eq	3,430	0,59
Cu Vita Jap. Cf	26,820	-
Cu Vita Mosso	4,160	-3,93
Cu Vita Plus	10,375	-1,1
Cu Vita Pres. Eq	2,720	0,37
Cu Vita Pro. 70	5,490	-
Cu Vita Pro. 80	5,610	-
Cu Vita Pro. 90	5,700	-
Cu Vita Pro. Eq	10,870	-0,09
Cu Vita Safe Eq	10,110	-
Cu Vita Tech.Eq	1,680	-
Ina Val Att	4,012	0,02
Ina Val Est	1,140	0,09
Nis Strategic 1	27,080	-0,07
Nv Ina Va At	7,154	-
Rea Cap Eu	11,973	-0,37
Rea Imp Em	8,652	-5,75
Rea Imp It	5,451	-6,39
Rea Imp Mon	5,431	-4,52
Reale Bil.Aggres.	5,310	-3,66
Reale Bil.Attiva	7,393	-2,35
Reale Dinam. Prot.	11,326	1,18
Reale L.Garantita	8,372	-1,44
Reale Linea Equilib.	7,649	-3,12
Reale Linea Futuro	5,689	-5,01
Reale Obb.	11,069	-0,42
Reale Trasformaz.	9,534	-0,02
Sai Alfa2000	3,720	0,27
Sai Beta2000	3,980	-0,25
Sai Omeg2000	6,770	-0,15
Sai Quota	19,810	-

Questi gli indirizzi dei nostri uffici in Friuli Venezia Giulia

A. Manzoni & C.

Filiale di Trieste
Via XXX Ottobre 4 - Tel. 040.6728311

Filiale di Udine
Via dei Rizzani 9 (Corte del Giglio) Tel. 0432.246611

Filiale di Pordenone
Via Molinari 14 - Tel. 0434.20432

Agenzia di Gorizia
Corso Italia 54 - Tel. 0481.537291

Agenzia di Monfalcone
Via Rosselli 20 - Tel. 0481.798829

TITOLI DI STATO

Titoli	Ultimo	Prec.
BTP 15/04/09 3%	100,190	100,190
BTP 15/06/09 3,75%	100,720	100,720
BTP 01/11/09 4,25%	101,980	101,970
BTP 01/05/09 4,5%	100,490	100,500
BTP 15/09/10 0,95%	98,700	98,550
BTP 15/06/10 2,75%	101,450	101,440
BTP 15/01/10 3%	101,500	101,470
BTP 01/03/10 4%	102,650	102,630
BTP 01/08/10 4,5%	103,930	103,900
BTP 01/11/10 5,5%	105,790	105,770
BTP 01/11/11 1,9%	100,800	101,040
BTP 15/03/11 3,5%	102,640	102,550
BTP 15/09/11 3,75%	103,060	102,950
BTP 01/02/11 3,75%	103,010	103,010
BTP 01/09/11 4,25%	104,000	103,930
BTP 01/08/11 5,25%	106,420	106,420
BTP 15/09/12 1,85%	98,070	97,860
BTP 01/03/12 3%	100,110	N.R.
BTP 15/04/12 4%	103,270	103,160
BTP 15/10/12 4,25%	103,710	103,570
BTP 01/02/12 5%	106,050	105,870
BTP 15/12/13 3,75%	100,820	100,830
BTP 01/08/13 4,25%	103,340	103,240
BTP 15/04/13 4,25%	103,280	103,260
BTP 01/02/13 4,75%	105,450	105,420
BTP 15/09/14 2,15%	98,030	97,570
BTP 01/08/14 4,25%	103,260	103,190
BTP 01/08/15 3,75%	100,460	100,410
BTP 01/02/15 4,25%	103,080	102,960
BTP 01/08/16 3,75%	99,480	99,360
BTP 15/09/17 2,1%	92,730	92,120
BTP 01/02/17 4%	99,880	99,810
BTP 01/08/17 5,25%	107,600	107,640
BTP 01/02/18 4,5%	101,810	101,750
BTP 01/08/18 4,5%	100,920	100,680
BTP 15/09/19 2,35%	92,030	90,890
BTP 01/02/19 4,25%	99,140	98,970
BTP 01/03/19 4,5%	99,440	99,300
BTP 01/02/20 4,5%	99,230	99,090
BTP 01/08/21 3,75%	90,570	90,380
BTP 15/09/23 2,6%	88,150	87,460
BTP 01/08/23 4,75%	97,340	97,150
BTP 22/12/23 8,5%	151,000	151,000
BTP 01/11/23 9%	141,220	140,690
BTP 01/11/26 7,25%	121,960	122,160
BTP 01/11/27 6,5%	112,540	112,680
BTP 01/11/29 5,25%	99,910	99,920
BTP 01/05/31 6%	107,080	106,940
BTP 01/02/33 5,75%	104,280	104,040
BTP 01/08/34 5%	96,970	96,750
BTP 01/02/37 4%	82,880	82,600
BTP 15/09/35 2,35%	87,630	86,390
BTP 01/08/39 5%	95,860	95,570
CCT 01/07/09 T.V.	100,270	100,280
CCT 01/04/09 T.V.	100,240	100,240
CCT 01/08/09 T.V.	100,210	100,200
CCT 01/10/09 T.V.	100,300	100,310
CCT 01/07/09 T.V.	100,200	100,300
CCT 01/02/10 T.V.	100,190	100,180
CCT 01/06/10 T.V.	100,170	100,150
CCT 01/12/10 T.V.	100,020	100,040
CCT 01/05/11 T.V.	99,710	99,700
CCT 01/11/11 T.V.	99,230	99,240
CCT 01/03/12 T.V.	98,630	98,670
CCT 01/11/12 T.V.	98,030	98,050
CCT 01/07/13 T.V.	96,890	96,890
CCT 01/03/14 T.V.	95,990	96,080
CCT 01/12/14 T.V.	95,980	96,090
CCT 01/09/15 T.V.	94,730	94,760
CTZ 30/06/09 Z.C.	99,600	99,610
CTZ 31/12/09 Z.C.	98,960	98,950
CTZ 30/04/10 Z.C.	98,320	98,270
CTZ 30/09/10 Z.C.	97,020	97,010

OBBLIGAZIONI CONV.

Titoli	Ultimo	v. %
Arkimedica 07-12 5%	91,00	0,00
B.P.E.Rom. 06-12 3,7%	102,30	0,30
B.P.Italiana 00-10 4,7	100,88	0,00
Bca Carige 03-13 1,5%	107,03	0,45
Bca Ifis 04-09 Cv	100,15	0,04
Beni Stabili 06-11 2,5	87,94	-0,24
Bim 05-15	79,99	0,62
Com. Mi 04-09 2,25% Ae	99,38	0,07
Sias 05-17 2,625%	79,62	-0,33
Snia 05-10 3%	90,50	0,48
Sopaf 07-12 3.875%	79,16	-1,54
Telecom It. 2010 1,5%	115,50	-0,04
Vitt. Ass. 01-16 5,5%	249,00	0,00

MERCATO EXPANDI

Titoli	Ultimo	Prec.
Apulia Pront	0,3173	0,3218
Arkimedica	1,020	1,020
Autostrade Mer.	8,992	8,996
B&c Speakers	2,033	2,094
Best Union Co.	1,596	1,636
Biancamano	1,440	1,432
Bioera	2,500	2,400
Borgosesia	1,208	1,230
Borgosesia Rnc	1,206	1,232
Bouty Health	0,9975	0,9975
Caleffi	1,126	1,126
Cia	0,2000	0,2000
Cogeme Set	0,6896	0,7169
Conafi Prestito'	0,9361	0,9587
Enervit	1,260	1,260
Fnm	0,4545	0,4642
Greenvision	20,000	20,39
Iw Bank	2,114	2,117
Kerself	8,755	8,796
Mondo He	0,1379	0,1571
Monti Ascensori	1,181	1,168
Noemalife	5,400	5,400
Novare	1,700	1,700
Pierrel	4,100	4,075
Pierrel 2008/2012 W	0,1850	0,1850
Piquadro	0,6900	0,7142
Pop.Emilia Romagna	7,000	7,000
Pop.Sondrio	6,200	6,200
Pramac	1,180	1,180
Rcf	0,9999	1,0000
Realty Vailog	1,719	1,721
Rgi	1,494	1,494
Rosss	0,4495	0,4425
Screen Service Bt	0,4195	0,4282
Servizi Italia	3,509	3,551
Tamburi	1,139	1,178
Ternienergia	1,581	1,581
Toscana Fin	0,9200	0,9495
Valsoia	2,160	2,150
Yorkville Bhn	0,4972	0,4906

RIBASSI!

PAGHI DA GIUGNO 2009 FINO A 48 MESI A INTERESSI ZERO!*

SAMSUNG

TV COLOR LCD 37LEA436
- Risoluzione 1366x768p
- Contrasto dinamico 8.500:1
- 3 HDMI 1.2, ingresso PC
- Garanzia Pixel 0

€ 549

10.0 MEGAPIXEL
ZOOM OTTICO 3X
STABILIZZATORE D'IMMAGINE
novità

€ 99

OLYMPUS
FOTOCAMERA DIGITALE FE35
- Zoom digitale 4x
- LCD 2,5" TFT a colori
- ISO 100-1600
- Memoria interna 19 MB
- Supporto di memoria SD e xD
- Rilevazione automatica dei volti
- Batterie AA

acer Windows Vista Home Premium

NOTEBOOK AS5530G-704G25MN
- Processore AMD Turion 64 x 2 RM-70 (2,00 Ghz)
- Grafica Ati Mobility Radeon HD 3470 da 256 mb dedicati, fino a 1919 mb con Hypermemory
- Masterizzatore DVD double layer
- 4 usb 2.0, Wireless 802-11 a/b/g draft-n, card reader 5 in 1, HDMI, Webcam integrata

€ 549

La performance dello stile

SAMSUNG

J700
- Triband, GPRS, EDGE
- Fotocamera 1,3 mpxl
- Lettore musicale
- Registratore video
- Radio FM

Bluetooth

€ 79,90

OFFERTE VALIDE DAL 26 FEBBRAIO AL 14 MARZO 2009

DOMANI SIAMO APERTI

Messaggio pubblicitario con finalità promozionale. Offerta valida salvo esaurimento scorte e solo nei punti vendita aderenti all'iniziativa. Offerta non cumulabile con altre in corso. Tutti i prezzi sono IVA inclusa. Salvo errori ed omissioni. Expert declina ogni responsabilità per le eventuali variazioni apportate dalle case produttrici. I prezzi e le caratteristiche possono variare senza preavviso anche a causa di errori tipografici e/o omissioni. ***OPERAZIONE FINANZIARIA PAGHI DA GIUGNO 2009 FINO A 48 MESI A INTERESSI ZERO**: Questo è un messaggio promozionale che presenta la formula di finanziamento " Interessi Zero" fino a 48 mesi e prima rata a Giugno 2009. Ecco come funziona; le spese di apertura pratica sono inserite nel costo del finanziamento (TAN 0% e TAEG MAX 8,65% - Il TAEG rappresenta il costo del finanziamento); l'importo finanziabile va da un minimo di 200,00 euro fino ad un massimo di 7.500,00 euro e valgono anche acquisti cumulati. Ricorda che il finanziamento è concesso salvo approvazione della finanziaria e che puoi trovare tutte le informazioni contrattuali consultando gli avvisi e i fogli informativi disponibili presso tutti i punti vendita Expert. Offerta valida dal 26 febbraio 2009 al 14 marzo 2009. CARTA UTILIZZATA RICICLATA AL 25%, CERTIFICATA DALLA FSC E DALLA PEFC, PER OGNI ALBERO ABBATTUTO, NE PIANTANO ALTRI 3. Tutti i prezzi sono comprensivi dell'Eco contributo RAEE

MONFALCONE (Gorizia):
Via Cesare Augusto Colombo, 35 - Ex "Tecnostore"
Tel. 0481.790065 - Fax 0481.44633
Lunedì 15-19.30; da martedì a venerdì 9-13/15-19.30; sabato 9-13.30/15-19.30

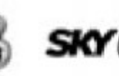

Servizio Cortesia: tel. 0543.379997 attivo dal Lunedì al Venerdì: orari 9-13 / 14.30-18.30

PROMEMORIA

Si riunisce oggi a Udine, alle 10, la direzione regionale del Partito democratico. All'ordine del giorno un confronto sulle scadenze elettorali ormai alle porte, europee e amministrative, e ancor prima sulla situazione del partito, dopo le dimissioni di Walter Veltroni e l'elezione di Dario Franceschini.

Oggi alle 15, in via Gemona 66 a Udine, il Pd promuove l'incontro «L'Italia, il Friuli Venezia Giulia, l'Euroregione». Partecipano, tra gli altri, Gianfranco Moretton, Mauro Travanut, Carlo Pegorer e il ministro ombra dei Trasporti Andrea Martella.

LE LINEE GUIDA APPROVATE IN GIUNTA

Priorità alle famiglie sposate nella bozza di legge del Pdl in regione

Aiuti alle famiglie, priorità a chi è sposato Arriva la nuova legge del centrodestra

TRIESTE Sostegno ai neo-genitori per la cura e l'educazione dei figli, facilitazioni alle nuove famiglie nella ricerca di una casa, potenziamento della Family card, nonni sitter in azione e baby sitter regolamentate. È ancora più posti negli asili nido e il Garante dell'infanzia erede del Tutore dei minori. La legge per la famiglia del centrodestra ha le prime linee guida e un'idea di fondo: la priorità per le coppie sposate.

IL MATRIMONIO Non la genitorialità, come criterio di selezione, ma il matrimonio. Non le coppie di fatto, ma quelle con l'anello al dito. È scritto nella generalità di giunta – illustrata ai colleghi a inizio febbraio dall'assessore dell'Udc Roberto Molinaro – contenente gli indirizzi del ddl di modifica della legge regionale 20 del 2005 e della 11 del 2006. «Priorità degli interventi alle famiglia fondate sul matrimonio – si legge nel documento che cita a questo proposito l'articolo 29 della Costituzione – in quanto tale istituto è l'unico legittimante la "società naturale" a essere titolare di diritti e quindi a ottenere tutele».

LA POLEMICA Un paletto che già solleva le critiche dell'opposizione. «I benefici sono previsti solo per le famiglie fondate sul matrimonio. Agli altri la giunta Tondo dirà solo "peccato"», denuncia Sergio Lupieri (Pd), vicepresidente della terza commissione ricordando che Intesa democratica, al contrario, «aveva cercato, senza barriere ideologiche, di supportare genitori e figli nel loro complesso». Il consigliere del Pd chiede se il centrodestra «vorrà operare come un demiurgo che plasma la realtà o piuttosto adottare un atteggiamento armonico che con la realtà si confronta». Concretamente, insiste, «si intende far sposare le persone perché solo così possono beneficiare di servizi o si ritiene invece di offrire servizi a prescindere dalle scelte personali? Come si può pensare, del resto, di escludere dai benefici le coppie non sposate quando la legge impone in ogni caso la salvaguardia del benessere prioritario dei minori?».

GLI INTERVENTI Nella generalità c'è pure spazio per gli interventi da promuovere: il sostegno ai giovani genitori per la cura e l'educazione dei figli attraverso l'istituzione di buoni servizio e di accompagnamento, l'accesso facilitato alla prima casa per le nuove famiglia, l'estensione dell'assegno di educazione, l'allargamento delle misure della Carta famiglia, il coinvolgimento della terza età (nonni sitter) nell'assistenza dei bambini.

MARCHIO E SPORTELLI La giunta, su proposta di Molinaro, punta anche ad accrescere i posti negli asili nido nel rispetto degli obiettivi di Lisbona 2010 (33 posti per ogni 100 bambini sotto i tre anni), pensa al marchio promozionale "Famiglia Fvg" e, con la partecipazione dei Comuni e delle associazioni, all'apertura di Sportelli famiglia sul territorio. Novità anche per le baby sitter che, per quanto di competenza della Regione, verranno disciplinate favorendo il rapporto fiduciario con i nuclei familiari. «Per ora – commenta Lupieri – si tratta solo di enunciati a effetto».

LA FILOSOFIA Il consigliere del Pd contesta anche il fatto che «ancora una volta il centrodestra abroga interventi legislativi che funzionavano vanificando il grande sforzo degli uffici regionali nella predisposizione dei regolamenti» e si dice perplesso pure sulla filosofia del ddl Molinaro che prepara un sistema orientato sulla gestione a domanda anziché sulla supremazia dell'offerta. «Alla base di questa premessa – osserva Lupieri – c'è l'idea che le famiglie siano tutte organizzate e sappiano bene come comportarsi. Ma non è così. Molti nuclei non sono strutturati in associazioni, non conoscono i percorsi, a volte non sanno nemmeno chiedere. Indispensabile, dunque, che vengano definiti i livelli essenziali delle prestazioni, altrimenti si finirà col dimenticare una larga parte di cittadini».

IL GARANTE Nelle intenzioni della maggioranza il ddl, che istituirà pure la figura del Garante dell'infanzia e dell'adolescenza (con funzioni probabilmente in capo alla presidenza del Consiglio) dovrebbe essere licenziato entro la fine di marzo.

Marco Ballico

LA PROPOSTA FIRMATA DAL MAS

Il Pdl: «Un prestito regionale per le spese del dentista»

TRIESTE Arriva una proposta di legge per aiutare le famiglie a sostenere i costi del dentista. La presenta il Pdl, primo firmatario Franco Dal Mas, con un obiettivo preciso: «Fornire ai cittadini uno strumento a sostegno delle spese necessarie per cure odontoiatriche ed altri trattamenti sanitari di notevole costo». Dal Mas osserva infatti che «le spese per le cure dentarie hanno un peso non marginale sui bilanci familiari». E spiega: «Il servizio sanitario nazionale limita l'offerta delle prestazioni in ambito odontoiatrico a favore delle categorie più deboli considerate dai Lea (Livelli essenziali di assistenza) che sono assai restrittivi. Nel 2001 lo Stato ha deciso di offrire cure odontoiatriche gratuite solo ad anziani a basso reddito, malati gravi e disabili, nonché per la prevenzione dei bambini. E non va meglio in ambito assicurativo: ancora oggi, infatti, nessuna polizza malattia personale prevede la copertura odontoiatrica, causa un rapporto premi-esborsi poco conveniente». Risultato? «Le associazioni che riuniscono gli operatori odontoiatrici ed odontotecnici segnalano il minor ricorso alle prestazioni da loro offerte: solo il 2% della popolazione riesce a trovare assistenza nel Servizio sanitario. Altre fonti evidenziano anche un calo di pazienti che si rivolgono ai dentisti privati pari al 10% negli ultimi cinque anni. Un'indagine di Altroconsumo evidenzia poi coma la scarsa frequentazione degli studi dentistici sia dovuta all'alto costo delle parcelle nel 34% dei casi. E questo perché si stima che le cure dentarie pesino sui bilanci familiari per 10 miliardi di euro all'anno». Da qui la proposta di legge di istituire un Fondo di rotazione finalizzato alla concessione di prestiti fiduciari destinati a coprire le spese sostenute per cure dentarie ed ortodontiche e per trattamenti sanitari di particolare rilevanza, per le quali si rende necessario un intervento presso strutture sanitarie all'estero: «Il Fondo - conclude Dal Mas - servirà da sostegno ai cittadini della nostra regione e sarà gestito dal Mediocredito Friuli Venezia Giulia».

L'ASSESSORE DEVE LASCIARE IL SEGGIO IN PIAZZA OBERDAN

Il Tar: Tesolat al posto di Molinaro

Accolto il ricorso: «Il Consiglio non poteva rifiutare le dimissioni»

TRIESTE Il Tar del Friuli Venezia Giulia ha dato ragione ad Alessandro Tesolat, annullando la decisione del Consiglio regionale che aveva respinto le dimissioni di Roberto Molinaro da consigliere lo scorso 20 dicembre. Il primo dei non eletti nelle liste dell'Udc nella circoscrizione di Udine avrà dunque il suo seggio mentre l'assessore regionale all'istruzione dovrà limitarsi al suo ruolo in giunta. La Regione, difesa dagli avvocati Enzo Bevilacqua e Gianna Di Danieli, si era opposta al ricorso sostenendone l'inammissibilità in quanto la votazione del Consiglio che aveva respinto le dimissioni di Molinaro sarebbe un atto politico e non amministrativo e quindi non di competenza del Tar. Istanza respinta dal tribunale amministrativo che ha dato ragione a Tesolat, rappresentato dall'avvocato Giuseppe Sbisà.

La sentenza spiega che «non è possibile ritenere, nel totale silenzio della legge, che tale organo (il Consiglio regionale, ndr) possa arrogarsi la facoltà di coartare la volontà di un suo componente costringendolo di fatto a mantenere una carica alla quale ha dichiarato di voler rinunciare. È chiaro infatti che tale potere può derivare solo da una espressa previsione normativa». Una norma in merito esisteva (l'articolo 48 della legge regionale 20/1968) e prevedeva appunto la possibilità per l'organo elettivo di decidere, tramite votazione, delle dimissioni presentate da un consigliere. Ma quella legge è stata abrogata nel 2007 e, recita ancora la sentenza, «neppure è possibile invocare, come fa la difesa regionale, una prassi che si sarebbe stabilizzata in tal senso perché i casi in cui il Consiglio regionale ha in passato deliberato sulle dimissioni presentate dai suoi componenti, votando se accettarle o meno e talvolta giungendo a respingerle, sono avvenuti nella vigenza dell'art. 48 citato e quindi non di prassi si è trattato, bensì dell'esercizio della specifica facoltà attribuita da tale norma. Invece, dopo la sua abrogazione, nei due casi che si sono presentati il Consiglio si è comportato in maniera radicalmente diversa, limitandosi a prendere atto delle dimissioni». *(r.u.)*

Roberto Molinaro

Violino: legge ad personam? Processo alle intenzioni

L'assessore respinge le accuse avanzate da Travanut Narduzzi: acredine ingiustificata

TRIESTE «Ormai il Pd è senza contenuti e cerca di distrarre l'attenzione dal proprio disastro parlando di questioni inconsistenti». Il capogruppo del Pdl, Daniele Galasso, replica così all'ultima denuncia di legge ad personam attribuita all'assessorato alle risorse agricole, naturali e forestali. «La fiducia a Violino non è in discussione – dice Galasso -. Quello che ci interessa è ragionare sui contenuti. Per quello, come Pdl, stiamo predisponendo un gruppo di lavoro che elabori proposte e azioni concrete in materia di agricoltura, vista la delicata fase del settore, e le presenti all'assessore».

A Mauro Travanut, che ha sollevato il problema del disegno di legge sulla caccia – che istituisce una nuova scuola di formazione a Paluzza e prevede un concorso ad hoc per assumere un direttore diplomato (secondo il consigliere del Pd, una persona ben precisa) – il centrodestra non fa sconti. Lo stesso assessore Claudio Violino evidenzia che si tratta di un processo alle intenzioni visto che la legge non è ancora stata presentata. Parla di «acredine ingiustificata» nei confronti di Violino, il capogruppo della Lega, Danilo Narduzzi, tirando in ballo anche «esponenti della maggioranza. Del resto, non avendo un'opposizione pericolosa, le fila della maggioranza non si ricompattano ed emergono le divergenze. Quanto al caso specifico sollevato da Travanut mi pare una stupidaggine». Per il capogruppo dell'Udc, Edoardo Sasco, «l'opposizione se ha dubbi è giusto li sollevi nelle sedi istituzionali preposte al confronto. Quello che è inaccettabile sono i toni sopra le righe: non mi è piaciuto l'appellativo di fannulloni usato da Moretton per colpire la maggioranza». Intanto Travanut prosegue per la sua strada e ieri ha presentato un'altra interpellanza chiedendo al presidente della Regione se sia vero che «l'Agenzia Regione Cronache per quanto riguarda, l'evento relativo a "Tarviso 2009" si sarebbe avvalsa dell'operato di un giornalista, il quale è anche responsabile ufficio stampa e comunicazione del Gruppo del Popolo delle Libertà regionale». Nel mirino di Travanut questa volta Vittorio Sgueglia Della Marra ma, da quanto si apprende in casa del Pdl, il giornalista free lance non ha seguito l'evento sportivo per conto della Regione bensì di Mediaplan, agenzia privata. *(m. mi.)*

» IN BREVE

LA POLEMICA

Gottardo: «Belci non fa politica? Bene, ma lo valuterò nei fatti»

TRIESTE «Prendiamo atto della garbata replica del segretario regionale Cgil Franco Belci e apprezziamo la sua dichiarata volontà di non ergersi a leader politico dell'opposizione e rimanere nell'alveo della sua funzione di sindacato. Fino ad oggi non è stato così, tuttavia valuteremo la coerenza delle sue dichiarazioni». Lo afferma il coordinatore regionale del Pdl, Isodoro Gottardo, nella contro-controreplica. E aggiunge: «È necessario ribadire a Belci che nell'ultimo incontro di maggioranza non si è parlato né di ronde né d'immigrazione ma più esattamente di problemi di coordinamento dentro la maggioranza e in particolare del problema della crisi economica ed occupazionale. Ciò che è sbagliato da parte sua, quindi, è voler commentare un incontro di maggioranza senza conoscerne nel merito i contenuti». E ancora: «È sempre più radicato in noi l'idea che la Cgil punti a conservare gli interessi di parte piuttosto che a condividere una necessità di riforme che pur legittimamente criticabili nel merito sono indiscutibilmente necessarie oltretutto perché corrispondono al mandato elettorale dato dalla maggioranza dei cittadini».

I LAVORI SULL'«A4»

La ditta vincitrice realizzerà progetto esecutivo e lavori
La trasformazione del raccordo costerà 171 milioni di euro

Undici offerte per la Villesse-Gorizia

Aperte le buste: aggiudicazione a giugno. Riccardi: cantieri aperti entro l'anno

di FRANCESCO FAIN

GORIZIA «Entro la fine dell'anno prenderanno il via i lavori di trasformazione della Gorizia-Villesse in autostrada. Continuiamo nei termini e nei tempi che ci siamo dati». Nessun intoppo. Iter rispettato. A garantirlo è l'assessore regionale alla Viabilità, Riccardo Riccardi. Quella di ieri è stata un'altra giornata importante nel complesso iter realizzativo dell'opera che porterà all'allargamento (la carreggiata passerà dai 14,50 metri attuali a 25) e all'adeguamento dell'attuale raccordo. Sono state, infatti, presentate ad Autovie Venete 11 offerte per la trasformazione in autostrada dell'arteria: un'opera inclusa nell'emergenza della A4 Venezia-Trieste.

Ora una commissione valuterà, entro il 30 giugno prossimo, a chi affidare la realizzazione dell'opera. Le procedure per la Villesse-Gorizia si svolgono in regime di appalto integrato: significa che la ditta vincitrice, oltreché dei lavori, si occuperà anche della stesura del progetto esecutivo.

Tra le opere più impegnative c'è la realizzazione di due gallerie artificiali, un sottopassaggio ferroviario in affiancamento a quello esistente, sovrappassi, ponti e viadotti. In sostanza, con i lavori di adeguamento, la Gorizia-Villesse (che misura circa 17 chilometri) diventerà una vera e propria autostrada a due corsie più un'ampia corsia di emergenza: risponderà alle esigenze di sicurezza degli automobilisti e migliorerà la fluidità della circolazione, non solo a beneficio del traffico autostradale ma anche della viabilità ordinaria.

Il collegamento - oggi classificato come «viabilità extraurbana secondaria» - riveste un'importanza primaria per lo sviluppo delle comunicazioni nel comparto nordorientale della regione Friuli Venezia Giulia. Questo ha fatto sì che l'intervento di adeguamento a sezione autostradale fosse inserito nel primo programma nazionale infrastrutture strategiche nell'ambito dell'Intesa quadro fra il ministero delle Infrastrutture e dei Trasporti e la Regione. Il raccordo, infatti, è stato riconosciuto come opera di completamento del Corridoio stradale 5 e dei valichi confinari. L'intervento rientra pertanto tra quelli previsti dalla legge del 21 dicembre 2001, n. 443 (Legge Obiettivo) essendo Autovie Venete il soggetto aggiudicatore.

Stando al cronoprogramma dei lavori, entro settembre è prevista la formalizzazione dell'aggiudicazione mentre nel mese successivo partirà la progettazione esecutiva e, contestualmente, ci sarà l'approvazione del primo stralcio del progetto da parte del Commissario straordinario. La posa della prima pietra è prevista per il dicembre del 2009 mentre la conclusione dei lavori avverrà a novembre 2012. Il costo dell'opera si aggira intorno a 171 milioni di euro: 20 dei quali saranno riservati ai 900 espropri che dovranno essere effettuati nei prossimi mesi.

«Ora - conclude l'assessore Riccardi - la Commissione esaminerà le offerte, individuerà chi vince la gara, e nel momento in cui ci sarà l'aggiudicazione definitiva ci sarà la progettazione esecutiva, che dovrà essere approvata, prima dell'apertura del cantiere». La commissione di gara è presieduta dal direttore operativo di Autovie Venete, Enrico Razzini, che è anche responsabile unico del procedimento. E sarà un'altra tappa di avvicinamento verso l'apertura di un cantiere molto atteso soprattutto in provincia di Gorizia.

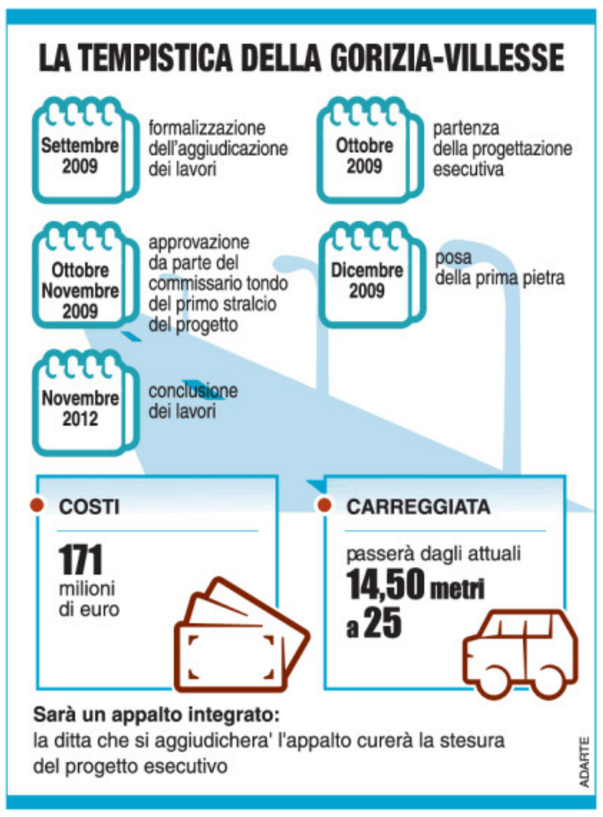

L'ingresso della superstrada Villesse-Gorizia

NON AVREBBE OSTACOLATO IL PADRE

Gorizia, indagata anche la mamma del neonato ferito

di FRANCO FEMIA

GORIZIA È indagata per concorso in tentato omicidio anche Cristin Nardon, la ventenne moglie di Marco Moratti e madre del piccolo di 40 giorni che sta lottando tra la vita e la morte nel reparto di neonatologia dell'ospedale di Udine.

Alla giovane la Procura della repubblica imputa di non aver impedito che il bambino venisse picchiato in quanto come madre aveva l'obbligo di evitare tutto ciò. È chiaro che la Nardon non è accusata di aver procurato le ferite al bambino, ma solo una sorta di omessa vigilanza.

Secondo gli avvocati Riccardo Cattarini e Antonio Montanari, che difendono la donna, si tratta praticamente di un atto dovuto da parte della Procura della repubblica. «La legge prevede in questi casi un meccanismo complicato - affermano Cattarini e Montanari - che va a tutto danno della mamma. Non è accusata di aver picchiato il figlio, ma di non aver impedito che altri lo facessero». «Sia chiaro - aggiungono i due legali - che il pm Panzeri si sta comportando in questo caso con estrema delicatezza e grande professionalità».

Ma cosa è avvenuto? Qual è la dinamica di questa vicenda, non ancora chiarita nei suoi contorni? «Non chiedetemi di entrare nel merito di questo tristissimo caso - sottolinea Cattarini -. Si è parlato già troppo. C'è una donna che sta portando due pesi insopportabili, il figlioletto che lotta per sopravvivere e le accuse pesantissime che le vengono rivolte. Ma su queste ultime non avremo difficoltà a spiegarci, ma oggi preferiamo pensare alla salute del bambino».

E il piccolo, nato lo scorso 2 gennaio, è ancora ricoverato all'ospedale di Udine e la prognosi resta molto riservata. È ricoverato da quel martedì 17 febbraio quando la madre si rivolse ai medici dell'ospedale di Gorizia perché le condizioni del suo bambino destavano preoccupazione.

TRIBUNALE DI GORIZIA

Incidente aereo di Ronchi Affidata nuova perizia

GORIZIA Dovrà essere rifatta la trascrizione delle registrazioni con le conversazioni tra il pilota dell'aereo e la torre di controllo avvenute poco prima dell'incidente avvenuto il 20 aprile 2004 all'aeroporto di Ronchi. Lo ha disposto il Tribunale di Gorizia dopo che i legali dei 14 imputati - accusati a vario titolo di cooperazione in disastro colposo aggravato - avevano chiesto la nullità della perizia fatta per vizi procedurali. Il tribunale ha respinto poi una serie di eccezioni procedurali e ha fissato al 5 giugno prossimo una nuova udienza del processo. Nell'incidente un Md82 dell'Alitalia, proveniente da Roma Fiumicino, in fase di rullaggio, dopo aver imboccato la pista dell'aeroporto di Ronchi, si scontrò con un autocarro in manovra utilizzato per dei lavori di ampliamento delle piste. L'impatto causò la rottura di un'ala e 11 passeggeri rimasero feriti in maniera lieve. Tra gli imputati vi sono l'ex presidente dell'Aeroporto Giorgio Brandolin, i piloti dell'aereo Massimo Giavagnoli e Rocco Matese, i controlli di volo Enrico Stocola e Remo De Caneva e il direttore dell'aeroporto Mario Bianchi.

ALLARME DEL MOVI FVG: «LA REGIONE INTERVENGA»

Tagli al servizio civile, un volontario su due a rischio

TRIESTE Taglio del 40% dei fondi a livello nazionale che si ripercuoterà, a cascata, a livello regionale: è allarme per il Servizio civile del Friuli Venezia Giulia. Sebbene le cifre siano ancora provvisorie, il budget complessivo scende dai 298 milioni di euro di un anno fa ai 171 in bilancio quest'anno. Nel 2008, secondo gli ultimi dati, il Friuli Venezia Giulia ha ottenuto 180mila euro destinati a coprire il costo netto degli stipendi mensili dei volontari (che percepiscono una «paga» di 433 euro mensili per un impegno di 12mila ore all'anno). «Se i fondi dovessero essere decurtati, è evidente che anche il numero di volontari dovrà necessariamente essere ridotto» denuncia il Movi, il movimento per il volontariato del Friuli Venezia Giulia, anche se gli stanziamenti ancora inutilizzati del 2008 potrebbero sopperire almeno in parte alla riduzione prevista. Ma, se così non fosse, i 319 volontari a disposizione in Friuli Venezia Giulia si potrebbero ridurre del 40-50%, mettendo in serie difficoltà tutti gli enti e i servizi (biblioteche, assistenza ai disabili, accoglienza degli studenti Erasmus...) che si affidano proprio al Servizio civile per sopperire alla mancanza di personale. Il Movi del Friuli Venezia Giulia sollecita pertanto la Regione a intervenire, applicando una legge già esistente: «Se i fondi saranno decurtati, le difficoltà saranno enormi. La Regione, però, ancora lo scorso anno ha approvato una sua legge per il Servizio civile volontario che dà la possibilità anche ai minorenni di 16 e 17 anni e agli stranieri di accedervi. Solo che per applicare la norma è necessario un regolamento che al momento non è ancora arrivato. Chiediamo quindi che si faccia al più presto anche per poter sopperire alle mancanze a livello nazionale». Per far fronte alle necessità nel 2008, la Regione aveva stanziato 200mila euro. Per il 2009 l'impegno dovrebbe essere ancora maggiore. *(e.o.)*

ilRossetti

TEATRO STABILE DEL FRIULI-VENEZIA GIULIA

diretto da Antonio Calenda

Marzo 2009

Punti vendita a Trieste **Biglietteria del Politeama Rossetti** Viale XX Settembre, 45 Telefono: 040-3593511; **Ticket Point di Corso Italia; infopoint Centro Commerciale Torri d'Europa** www.ilrossetti.it

POLITEAMA ROSSETTI

PIPINO IL BREVE	16.00 D	dom 1
		lun 2
		mar 3
SLAVA'S SNOWSHOW creazione e messa in scena di **SLAVA** Platea A-B 3★★★ Platea C - I Galleria 2★★ II Galleria 1★ Biglietti Platea A-B *interi* € 39 *ridotti* € 33 Platea C *interi* € 35 *ridotti* € 29 I Galleria *interi* € 29 *ridotti* € 24 II Galleria *interi* € 24 *ridotti* € 19	20.30 turno M	mer 4
	20.30	gio 5
	20.30 turno O	ven 6
	16.00 FAM 20.30 N	sab 7
	16:00 turno P	dom 8
		lun 9
MOMIX "BOTHANICA" il nuovo spettacolo di di **Moses Pendleton** Platea A-B 4★★★★ Platea C 3★★★ Galleria 2★★ Biglietti Platea A-B *interi* € 47 *ridotti* € 41 Platea C *interi* € 40 *ridotti* € 35 I Galleria *interi* € 35 *ridotti* € 30 II Galleria *interi* € 27 *ridotti* € 24	20.30 turno DAN	mar 10
	20.30	mer 11
	20.30	gio 12
	20.30	ven 13
	16.00 20.30	sab 14
	16.00	dom 15
		lun 16
ROMOLO IL GRANDE di **F. Dürrenmatt** regia di **Roberto Guicciardini** con **Mariano Rigillo, Anna Teresa Rossini** Platea A-B-C 2★★ Gallerie 1★	20.30 AP	mar 17
	20.30	mer 18
A CHORUS LINE ideato e originariamente diretto e coreografato da **Michael Bennett** regia di **Baayork Lee** e **Saverio Marconi** Platea A-B 3★★★ Platea C - I Galleria 2★★ II Galleria 1★	20.30 turno M	gio 19
	20.30 turno O	ven 20
	16.00 20.30 N	sab 21
	16.00 turno P	dom 22
		lun 23
HIGH SCHOOL MUSICAL	17.00 20.30 FAM	mar 24
		mer 25
		gio 26
		ven 27
TO BE OR NOT TO BE di **M.L. Compatangelo** regia di **Antonio Calenda** con **Giuseppe Pambieri, Daniela Mazzucato** Tutti i settori 1★	20.30	sab 28
	16.00	dom 29
		lun 30
		mar 31

PREVENDITE — SALA BARTOLI

		dom 1
		lun 2
★ India Alè Calais		mar 3
		mer 4
India Alè Calais		gio 5
		ven 6
		sab 7
		dom 8
		lun 9
	21.00	mar 10
	21.00	mer 11
	21.00	gio 12
	21.00	ven 13
	21.00	sab 14
	17.00	dom 15
		lun 16
	21.00	mar 17
	21.00	mer 18
	21.00	gio 19
	21.00	ven 20
	17.00 21.00	sab 21
	17.00	dom 22
		lun 23
★ Giovanni Allevi in concerto		mar 24
	21.00	mer 25
Giovanni Allevi in concerto	21.00	gio 26
	21.00	ven 27
	21.00	sab 28
	17.00	dom 29
		lun 30
	21.00	mar 31

L'UOMO DAL FIORE IN BOCCA
di **Luigi Pirandello**
regia di **Marco Rampoldi**
con **Corrado Tedeschi**
Posto unico 1★
Biglietti
Posto unico *interi* € 15 *ridotti* € 12,50

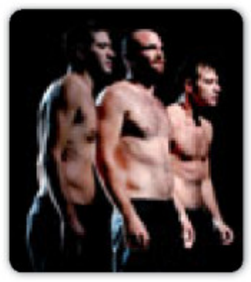

IL SENTIERO DEI PASSI PERICOLOSI
di **Michail Marc Bouchard**
regia di **Tommaso Tuzzoli**
Posto unico 1★
Biglietti
Posto unico *interi* € 15 *ridotti* € 12,50

INDIA
di **Mara Baronti**
regia di **Alfonso Santagata**
con **Mara Baronti**
Posto unico 1★
Biglietti
Posto unico *interi* € 15 *ridotti* € 12,50

ALÈ CALAIS

V.S.V. Immobiliare

Via San Nicolò 14/b | Trieste | Tel. 040.312719 | info@vsvimmobiliare.it | www.vsvimmobiliare.it

COSTIERA TRIESTINA

Villa sul mare con accesso indipendente alla spiaggia. Ottime rifiniture, giardino a pastini, ampio terrazzo, disposizione interna su due livelli, più zona mansardata. Tre posti auto di proprietà. Visionabile su appuntamento, ampio servizio fotografico. Trattative riservate.

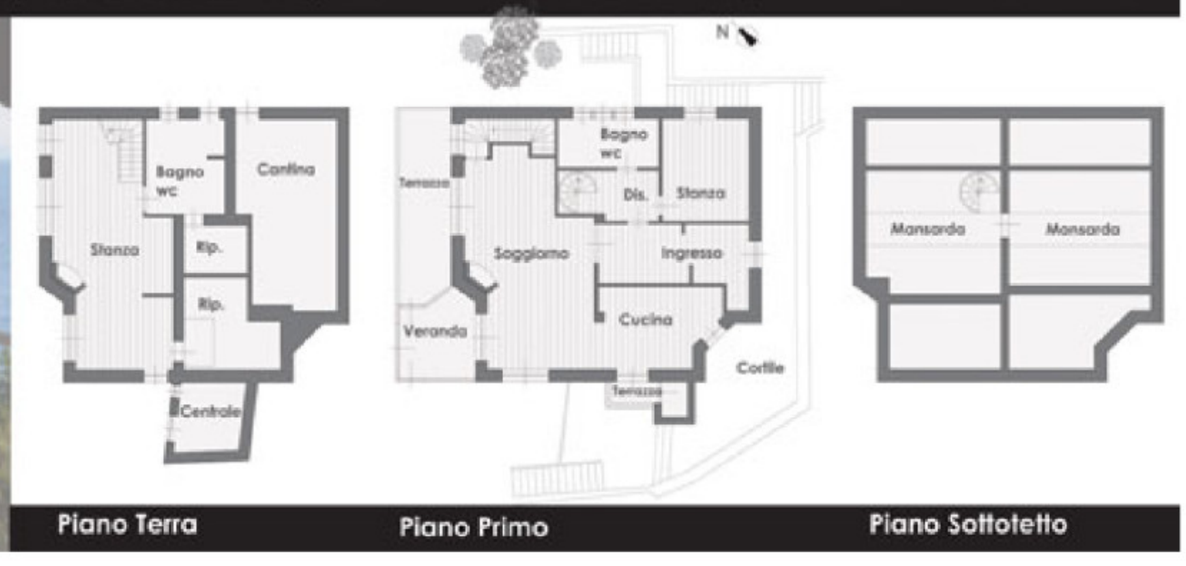

Piano Terra | Piano Primo | Piano Sottotetto

AVVISI ECONOMICI

MINIMO 15 PAROLE
Gli avvisi si ricevono presso le sedi della A.MANZONI&C. S.p.A. TRIESTE: sportello via XXX Ottobre 4/a, tel. 040/6728328, fax 040/6728327. Orario 8.30-12.15, 15-18.15, da lunedì a venerdì. UDINE: via dei Rizzani 9, tel. 0432/246611, fax 0432/246630; GORIZIA: corso Italia 54, tel. 0481/537291, fax 0481/531354; MONFALCONE: via Rosselli 20, tel. 0481/798829, fax 0481/798828; PORDENONE: via Molinari, 14, tel. 0434/20432, fax 0434/20750.

La A.MANZONI&C. S.p.A. non è soggetta a vincoli riguardanti la data di pubblicazione.

In caso di mancata distribuzione del giornale per motivi di forza maggiore gli avvisi accettati per giorno festivo verranno anticipati o posticipati a seconda delle disponibilità tecniche.

La pubblicazione dell'avviso è subordinata all'insindacabile giudizio della direzione del giornale. Non verranno comunque ammessi annunci redatti in forma collettiva, nell'interesse di più persone o enti, composti con parole artificiosamente legate o comunque di senso vago; richieste di danaro o valori e di francobolli per la risposta.

I testi da pubblicare verranno accettati se redatti con calligrafia leggibile, meglio se dattiloscritti.

La collocazion\e dell'avviso verrà effettuata nella rubrica ad esso pertinente.

Le rubriche previste sono: 1 immobili vendita; 2 immobili acquisto; 3 immobili affitto; 4 lavoro offerta; 5 lavoro richiesta; 6 automezzi; 7 attività professionali; 8 vacanze e tempo libero; 9 finanziamenti; 10 comunicazioni personali; 11 matrimoniali; 12 attività cessioni/acquisizioni; 13 mercatino; 14 varie.

Si avvisa che le inserzioni di offerte di lavoro, in qualsiasi pagina del giornale pubblicate, si intendono destinate ai lavoratori di entrambi i sessi (a norma dell'art. 1 della legge 9-12-1977 n. 903).

Le tariffe per le rubriche s'intendono per parola. I prezzi sono gravati del 20% di tassa per l'Iva. Pagamento anticipato.

L'accettazione delle inserzioni termina alle ore 12 di due giorni prima la data di pubblicazione.

Gli errori e le omissioni nella stampa degli avvisi daranno diritto a nuova gratuita pubblicazione solo nel caso che risulti nulla l'efficacia dell'inserzione. Non si risponde comunque dei danni derivanti da errori di stampa o impaginazione, non chiara scrittura dell'originale, mancate inserzioni od omissioni. I reclami concernenti errori di stampa devono essere fatti entro 24 ore dalla pubblicazione.

Per gli «avvisi economici» non sono previsti giustificativi o copie omaggio.

Non saranno presi in considerazione reclami di qualsiasi natura se non accompagnati dalla ricevuta dell'importo pagato.

IMMOBILI VENDITE

Feriali 1,70 Festivi 2,40 — 1

A. L'IGLOO - Puecher mansardina al grezzo con progetto già approvato: ingresso, cucina abitabile, due camere, bagno e vani sottotetto, euro 45.000. Tel. 040661777.

A. L'IGLOO - Sara Davis deliziosa casetta accostata con grande scoperto di proprietà pavimentato in cotto: salone con lato cottura arredato nuovissimo, matrimoniale e bagno. Termoautonomo, euro 138.000. Tel. 0407600243. (A00)

A. L'IGLOO - semicentrale altissima mansarda primo ingresso (ascensore): soggiorno con angolo cottura, matrimoniale, guardaroba, ampio bagno e ripostiglio. Finiture eccellenti, termoautonoma, euro 135.000. Tel. 040661777. (A00)

A. L'IGLOO - semicentrale in zona alberata, molto tranquillo, appartamento ristrutturato: salone doppio, cucina abitabile, due camere, grande bagno e ripostiglio, termoautonomo, euro 159.000. Tel. 0407600243. (A00)

A. L'IGLOO - str. Fiume affacciato su città e mare, luminosissimo: soggiorno, cucina abitabile con veranda, matrimoniale, bagno, ripostiglio e cantina. Ottime condizioni, termoautonomo, posto auto, euro 118.000. Tel. 040661777. (A00)

A. L'IGLOO - via dei Porta luminoso piccolo attico con ascensore: soggiorno con terrazza, cucinetta arredata, matrimoniale e bagno, ottime condizioni, posto auto, euro 150.000. Telefonare 040661777. (A00)

A. L'IGLOO - via Frescobaldi piano alto con ascensore e vista apertissima: ampio saloncino con grande balcone, cucina abitabile, due camere e ampio bagno, posto auto euro 157.000. Tel. 0407600243. (A00)

A. L'IGLOO - zona Perugino tranquillissimo piano alto primo ingresso con ascensore: soggiorno con angolo cottura, matrimoniale e bagno. Termoautonomo, euro 110.000. Tel. 0407600243. (A00)

A euro 115.000 vende Spaziocasa 040369960 Navali in piccolo palazzetto alloggio con vista aperta di cucina saloncino 2 camere 2 bagni terrazzo.

A euro 120.000 vende Spaziocasa 040369960 largo Mioni in palazzo signorile alloggio al piano alto di cucina con veranda saloncino 2 camere bagno ripostiglio terrazzo. (A00)

A euro 125.000 vende Spaziocasa 040369960 Sara Davis in palazzina recente alloggio con vista mare di spazio cucina con tinello saloncino 2 camere bagno 2 terrazzi. (A00)

A euro 135.000 vende Spaziocasa 040369950 Roiano in palazzo signorile alloggio nuovo arredato di cucinotto saloncino matrimoniale bagno terrazzo autometano. (A00)

A euro 160.000 vende Spaziocasa 040369950 Cagni (zona) in palazzo recente alloggio al piano alto con vista aperta di cucina saloncino 2 comode stanze 2 terrazzi veranda. (A00)

A euro 325.000 vende Spaziocasa 040369960 villetta di recente costruzione in perfetto stato a Prosecco di cucina con saloncino 2 camere studio 2 bagni giardino alberato. (A00)

A euro 350.000 vende Spaziocasa 040369960 villino in posizione tranquilla a San Luigi di cucinotto soggiorno 2 camere bagno più taverna cantina box giardino alberato. (A00)

A euro 73.000 vende Spaziocasa 040369950 osp. Maggiore in palazzo epoca alloggio al piano alto di cucinotto con tinello matrimoniale bagno ripostiglio autometano. (A00)

A euro 75.000 vende Spaziocasa 040369960 San Giovanni in palazzo rinnovato alloggio validissimo di cucinotto saloncino matrimoniale bagno terrazzino autometano. (A00)

CASACITTÀ nuovo cantiere residence Longera, villette a schiera su uno, due o tre livelli con cantina, giardino e posti auto, rifiniture di pregio, pannelli fotovoltaici e impianto solare, da euro 248.000. 040362508.

CASACITTÀ San Vito via Galleria ingresso soggiorno cucina abitabile due camere bagno + wc separato ripostiglio termoautonomo buone condizioni euro 139.000. 040362508. (A00)

CASACITTÀ Veronese adiacenze pari primingresso soggiorno cucina due camere da letto due bagni terza camera mansardata posto auto in garage euro 178.000. 040362508. (A00)

CASACITTÀ viale XX Settembre adiacenze con ascensore ingresso soggiorno, grande cucina, due camere ripostiglio bagno, da rimodernare euro 119.000. 040362508.

GRETTA: splendida vista golfo dall'app. in condizioni molto buone: 97 mq + taverna di 22 mq con accesso a terrazza di 30 mq e giardinetto di 40 mq. Tecnocasa Roiano tel. 040411808. (A00)

LARGO Roiano: luminosissimo app. di 82 mq con doppio poggiolo, vista mare, all'ultimo piano con ascensore. Tecnocasa Roiano. Tel. 040411808. (A00)

MARIANO del Friuli spazioso appartamento tricamere termoautonomo con cantina e box auto. Euro 85.000 trattabili. Cod. 116/P. Gallery 0481969508. (A00)

MONFALCONE terreno edificabile con ottimo indice di edificabilità in zona residenziale prossima al centro. Cod. 12/P Gallery 0481969508. (A00)

OPICINA: villa a schiera del 2002, tre camere, tre bagni, taverna, salone, cucina, portico e posto auto coperto. www.ilrifugioimmobiliare.com. Tel. 0402158351. (A00)

POZZECCO Immobiliare, adiacenze ricreatorio Pitteri, totalmente ristrutturato, III piano, autometano, atrio, soggiorno, cucina abitabile, camera, bagno, ripostiglio, zona ben servita, euro 89.500. 040660386, 0403400543, 3343538739. (A00)

POZZECCO Immobiliare, adiacenze San Giusto, reente, signorile, 3.o piano, ascensore, 130 mq, rifinitissimo, tranquillo, atrio, salone, cucina abitabile, lavanderia, 3 stanze, doppi servizi, ripostiglio, 2 terrazze, 2 posti auto, euro 297.000. 040660386, 0403400543, 3343538739. (A00)

POZZECCO Immobiliare, Costalunga, casetta rurale, 100 mq, totalmente ristrutturata al grezzo con un relativo ampliamento. Tetto nuovo, garage e cortile di proprietà con accesso auto euro 195.000. 040660386, 0403400543, 3343538739. (A00)

POZZECCO Immobiliare, Duino, villetta a schiera, 110 mq ristrutturata, panoramica, due livelli, 3 terrazzi, giardino con portico in legno, box auto, autometano, euro 310.000. 040660386, 0403400543, 3343538739. (A00)

POZZECCO Immobiliare, Gretta bassa, altissimo livello qualitativo, prestigioso, 7 enti abitativi, straordinaria e totale vista sul golfo e sulla città da terrazze e giardini verdi di proprietà, box doppio, da euro 435.000. 040660386, 0403400543, 3343538739. (A00)

POZZECCO Immobiliare, periferico, in casa bifamiliare, 85 mq, parzialmente restaurato, due livelli con giardino, box auto, soffitta e cantina, terrazzo con vista, euro 220.000. 040660386, 0403400543, 3343538739. (A00)

POZZECCO Immobiliare, semicentro, ottimo alloggio II piano luminoso, ristrutturato, autometano, poggiolo nel verde, atrio, soggiorno, cucina abitabile, camera, cameretta, bagno, euro 109.000. 040660386, 0403400543, 3343538739. (A00)

POZZECCO Immobiliare, zona Castagneto, III piano, ascensore, 80 mq, atrio, soggiorno, 2 camere, cucinino, bagno, 2 ripostigli, terrazzo verandato, luminoso, vista mare, euro 135.000. 040660386, 0403400543, 3343538739. (A00)

ROIANO centro: app. di 80 mq con poggiolo, parzialmente mansardato, all'ultimo piano in elegante palazzo epoca. Tecnocasa Roiano tel. 040411808. (A00)

Continua in 22.a pagina

Centro didattico naturalistico di Basovizza

Domenica 1 marzo 2009 sarà aperto al pubblico il Centro Didattico Naturalistico di Basovizza: attraverso materiali sensoriali e ricostruzioni naturalistiche, accompagnati dal Corpo forestale regionale, potrete scoprire la natura e le grandi tematiche del Carso, della nostra regione e del mondo.

Orario apertura: dalle ore 10.00 alle ore 17.00
Visite guidate ore: 11.00, 13.30 e 15.00
Entrata gratuita

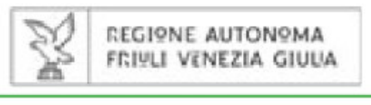

Per informazioni: 040 377 3677

PROMEMORIA

Da lunedì a mercoledì prossimi il tratto di strada compreso tra il civico 60 di via Ginnastica e il civico 10 di via del Farneto resterà chiuso dalle 8 alle 17 per consentire l'esecuzione di intervento di manutenzione straordinaria all'impianto di illuminazione pubblica. Sarà comunque garantito il passaggio ai frontisti e ai bus

Alle 11 alla libreria Minerva di via San Nicolò 20 l'Istituto Jacques Maritain e il Centro studi Metapolis presentano il libro di Michele Nardelli e Mauro Cereghini «Darsi il tempo. Idee e pratiche per un'altra cooperazione internazionale»

DOPO L'ANNUNCIO DELLA PROPRIETÀ CHE NON RIUSCIRÀ PIÙ A GARANTIRE GLI STESSI LIVELLI OCCUPAZIONALI

Ferriera: i lavoratori tornano a protestare in piazza

Proclamate quattro ore di sciopero. Martedì sfileranno per le vie del centro, in gioco 770 posti

di SILVIO MARANZANA

Tornano in piazza i lavoratori della Ferriera. A centinaia martedì mattina partiranno dallo stabilimento di Servola e sfileranno in corteo lungo le vie della città fino a raggiungere il palazzo del Consiglio regionale di piazza Oberdan dove chiederanno di essere ricevuti dal presidente della Regione Renzo Tondo e dai rappresentanti di tutti i gruppi politici, mentre è già stata inviata la richiesta per un incontro anche con il Prefetto. La manifestazione si svolgerà in concomitanza con quattro ore di sciopero che sono state proclamate per quel giorno: dalle otto e mezza a mezzogiorno e mezza. Già alle sette e mezza del mattino però i dipendenti si riuniranno in assemblea e al termine scatterà la manifestazione esterna.

Le dichiarazioni fatte giovedì dal direttore dello stabilimento Francesco Rosato e dal responsabile delle relazioni esterne del gruppo Francesco Semino secondo i quali non possono essere date garanzie sul mantenimento dei livelli occupazionali al termine delle 13 settimane preannunciate di cassa integrazione, rischia di rendere incandescente l'atmosfera non solo a Servola, ma in tutta la città e di far scoppiare una vera emergenza sociale. Nell'assemblea accesa di ieri, al termine della quale è stato deciso di riportare la protesta in piazza, è riapparso lo spauracchio di mille persone e altrettante famiglie sul lastrico.

Facce funeree tra gli operai alle tre di ieri pomeriggio all'uscita dello stabilimento. Neanche i sindacalisti hanno misurato le parole. «La preoccupazione è diventata allarme e da ora in poi non faremo più sconti a nessuno», ha commentato Franco Palman della Uilm. «I responsabili di questa situazione sono l'azienda, la Regione e il Comune e i circoli sorti per far chiudere la Ferriera», ha precisato Umberto Salvaneschi di Fim-Cisl.

«Vogliamo far vibrare tutta la città per la salvezza della Ferriera». Il luogo in cui furono pronunciate queste parole era lo stesso che sarà rioccupato martedì, piazza Oberdan. A gridarle non un sindacalista, ma l'allora vescovo Lorenzo Bellomi. Assieme a lui c'erano il vicepresidente della Regione Roberto Antonione e il vicesindaco Roberto Damiani e la folla era enorme. Era il 2 ottobre 1994. Giravano minacciosi ruspe e trattori e gli operai inferociti piantavano le tende in piazza Unità. Poi era arrivata la Lucchini a salvare la Ferriera dalla chiusura. Ma solo poco più di sei anni più tardi, nel febbraio 2001, gran parte dello schieramento politico premeva già per la chiusura entro un determinato lasso di tempo.

Da quest'ultima data sono passati più di otto anni, eppure per riassorbire gli attuali 540 dipendenti della Ferriera, i 230 della Sertubi e qualche altro centinaio dell'indotto, politici e imprenditori nel frattempo non hanno fatto nulla. Piattaforma logistica e rigassificatore sono progetti futuribili e fumosi. Per la stessa nuova centrale elettrica progettata proprio dalla Lucchini nell'area ex Esso non tornano né tempi, né numeri, com'è stato del resto constatato giovedì anche nell'incontro tra i manager della Lucchini Severstal e l'amministrazione provinciale.

Operai e sindacalisti escono dallo stabilimento dopo l'assemblea

L'impianto siderurgico della Ferriera di Servola (Fotoservizio di Marino Sterle)

La realtà è molto più cruda e immediata. «Il 12 marzo chiuderà l'altoforno dove lavoro - ha commentato ieri dopo l'assemblea Nicola Spinoso, 43 anni - e ho il terrore che non ci tornerò mai più. Ho una moglie e due bambini, di 5 e di 11 anni. Sono qui da otto mesi con un contratto che scade il 30 novembre e che speravo di rinnovare. E invece dopo il 12 marzo io e la mia famiglia cosa faremo?». «Lavoro qui a Servola da 13 anni - ha riferito Massimo Buiatti, 38 anni - momenti brutti ne ho passati anche quando prima di passare all'altoforno lavoravo nell'acciaieria. Ma stavolta temo veramente che per noi sia la fine. Ho un'unica amarissima consolazione, quella di non avere figli».

«L'azienda ci ha già detto che quando il 26 maggio l'altoforno 3 sarà riattivato verrà fatto funzionare solo al 70 per cento delle proprie potenzialità», hanno rivelato i sindacalisti. La Lucchini-Severstal ha 100 mila tonnellate di ghisa e 150 mila tonnellate di coke invenduti, gli ordinativi sono crollati, la crisi economica internazionale sta mettendo in ginocchio tutto il comparto siderurgico. Per ora l'azienda ha preannunciato 13 settimane di cassa integrazione. Il numero di dipendenti che ne saranno coinvolti (le illazioni parlano di 250) sarà comunicato nel nuovo incontro tra azienda e sindacati fissato per venerdì 6 marzo.

«Possiamo anche credere che l'altoforno 3 a fine maggio sarà pronto a ripartire, ma a questo punto chi può essere certo che effettivamente ripartirà?», hanno lamentato ancora i sindacalisti. «Se la crisi perdurerà - ha confessato giovedì Semino - saremo costretti a rallentare la produzione per cui non sappiamo se riusciremo a mantenere i livelli occupazionali». «D'ora in poi non accettiamo più discorsi astratti sulla riconversione perché adesso con il cerino in mano sono rimasti gli operai», ha minacciato Palman. «Vogliamo inchiodare l'azienda alle proprie responsabilità - ha esortato Luigi Pastore di Faims-Cisal - e ottenere il rinnovo degli oltre 60 contratti a tempo determinato, una quindicina dei quali scadono già sabato».

«Rinnovo dei contratti a tempo determinato e integrazione salariale da parte dell'azienda sono le nostre richieste prioritarie - ha sintetizzato Salvaneschi - perché non si può pensare di mandare avanti una famiglia con i 650 euro della cassa integrazione. E il sindaco non pensi di salvarsi la coscienza solo pagando gli interessi sugli anticipi della cassa come ha annunciato di voler fare».

SONO FERMI 8 MILIONI

Museo del Porto: sveltire i progetti

Pressing bipartisan dei consiglieri regionali sull'Authority

Accelerare il progetto definitivo per la realizzazione del Polo museale del Porto Vecchio che può anche fare da traino per la riqualificazione dell'intera area. Pressing bipartisan sull'Autorità portuale perché affretti queste fasi procedurali preliminari è stato fatto ieri con una conferenza stampa tenuta dai consiglieri regionali Piero Camber (Pdl), Sergio Lupieri (Pd) e Edoardo Sasco (Udc), nel corso della quale le caratteritiche dell'intervento sono state illustrate dalla consulente per il riuso dell'antico scalo, Antonella Caroli.

L'intervento si svilupperà su tre livelli: il restauro con finalità museali della Centrale idrodinamica autentico gioiello di archeologia industriale a livello continentale, la ristrutturazione con gli stessi scopo della Sottostazione elettrica di conversione, e la raccolta dei beni culturali del porto, dell'Archivio storico, di macchinari storici come attrezzature elettromeccaniche di sollevamento, gru idrauliche, gli scalandroni della Stazione marittima, il pontone galleggiante Ursus e inoltre del rimorchiatore storico Audax, del sommergibile Fecia da Cossato che verrà trasportato da La Spezia, di un idrovolante.

«Degli 11 milioni necessari - ha sottolineato Piero Camber - ne sono già a disposizione 7 messi dalla Regione e uno dal Ministero, e tutti gli interventi sono stati contemplati in un Protocollo d'intesa siglato tra l'Autorità portuale, il Ministero e la Regione ancora il 25 ottobre 2007». «È assurdo - ha recriminato Sasco - che sotanzialmente nulla sia stato fatto a quasi un anno e mezzo di distanza dalla firma del Protocollo, mentre tutti quei milioni sono a disposizione, ma inutilizzati».

«La cultura è bipartisan - ha detto Lupieri - e fa piacere rilevare come questo intervento deciso dalla precedente giunta di centrosinistra sia ora sostenuto da questa amministrazione. Un progetto importante stimolo alla riqualficazione dell'intero Porto Vecchio fortemente strategico per il rilancio dell'intera città». «Sarà l'intera area - secondo quanto ha affermato Antonella Caroli - a venir rivitalizzata dal Polo museale che avrà anche lo scopo di conservare l'identità storica del luogo. Una volta che saranno conclusi i progetti - ha spiegato - i lavori di riqualificazione della Centrale si concluderanno nel giro di tre anni, ma potranno anche venir accelerati».

Il progetto per il trasferimento e la sistemazione del sommergibile è già stato approvato dai Ministeri della Difesa e dei Beni culturali. Il progetto prevede il trasferimento del Fecia da Cossato da La Spezia, una fase di restauro in bacino e la sua sistemazione a terra in prossimità della Centrale idrodinamica. Per il finanziamento si attingerà a fondi comunitari. *(s.m.)*

SU INIZIATIVA DELLA CAMERA DI COMMERCIO, CHE FARÀ DA CAPOFILA

Bonifiche, le categorie riscrivono l'accordo

Un gruppo di saggi lavorerà su una proposta alla Regione: «Tutelare chi non ha inquinato»

La Trieste economica, senza distinguo tra colossi e microaziende, solleva la paletta davanti all'accordo di programma preliminare Stato-Regione sulle bonifiche. E si prende 15 giorni per riscriverlo, nella parte delle discusse transazioni a titolo risarcitorio, nel tentativo che i «custodi» di oggi del sito inquinato ieri non paghino per colpe non proprie, se non quote simboliche, e le responsabilità vengano caricate di più sulle spalle di chi ha effettivamente inquinato. Sta dunque per nascere una proposta di revisione - da presentare a stretto giro agli assessori regionali all'ambiente Vanni Lenna e alle finanze Sandra Savino - al documento varato il 30 dicembre dalla giunta Tondo. Quello in attesa del nulla osta dalla Provincia e dai comuni di Trieste e Muggia, che prevede a carico delle imprese 178 milioni: 18 nello start-up da risarcimenti per inquinamenti accertati e 160 in fase 2, proprio dalle transazioni.

Il confronto di ieri in Camera di Commercio (Lasorte)

La scelta di un rilancio nel merito - per evitare la rottura con un ricorso al Tar che rischierebbe di riportare all'età della pietra un sito inquinato già di per sé bloccato - è uscita ieri dalla Camera di Commercio, che fungerà da capofila. In piazza della Borsa, su convocazione urgente del presidente Antonio Paoletti, si è ritrovata la commissione Ambiente dell'ente camerale, guidata dal direttore di Confartigianato Enrico Eva, che ha nominato un gruppo di saggi che la prossima settimana riscriverà l'accordo e lo sottoporrà alla commissione stessa, allargata a consumatori e sindacati. «Catalizzando auspicabilmente - si legge in una nota diffusa dalla Camera di Commercio - il consenso anche da parte dei comuni interessati». Paoletti farà poi da interfaccia per il passaggio istituzionale in Regione. I saggi rappresentano le diverse anime dell'economia locale: ne fanno parte lo stesso Eva, il direttore dell'Ezit Paolo De Alti, il responsabile del servizio Ambiente Assindustria Giovanni Balbo, Giovanni Borgna in rappresentanza dello studio legale incaricato dalla Camera di Commercio, l'associato Cna ed esperto di bonifiche Dario Zantedeschi. «Cercheremo una mediazione - puntualizza Eva - in modo che vengano tenute maggiormente in considerazione le ragioni delle piccole e medie imprese». «Il mandato del comitato ristretto - gli fa eco il direttore di Assindustria Paolo Battilana - è quello di trovare una proposta che tuteli il più possibile le aziende che non sono responsabili dell'inquinamento».

Aziende che - come si legge nel comunicato della Camera di Commercio - in base al testo normativo approvato due giorni fa al Senato sugli accordi di programma, «porrebbe a carico delle imprese, ancorché estranee, oneri stimati in via del tutto approssimativa per Trieste attorno ai 40 euro per metro quadrato. Un onere assolutamente insostenibile, a giudizio del presidente Paoletti e della commissione Ambiente, in un periodo di difficile congiuntura, e comunque non giustificato».

Nella nota si fa ancora presente che «l'ente camerale stesso potrebbe contribuire ad abbattere ulteriormente l'onere a carico delle imprese, mediante l'utilizzo di apposite risorse prudentemente accantonate negli ultimi due esercizi». *(pi. ra.)*

DOPO L'ISPEZIONE VOLUTA DALLA REGIONE

Contestate all'Ass spese superflue

Nessun rilievo sulla qualità e la quantità dei servizi. Chiarimento tra Kosic e Rotelli

di GABRIELLA ZIANI

L'ispettore inviato dalla Regione all'Azienda sanitaria per verificare l'esistenza di ipotetiche irregolarità nella gestione ha concluso le sue analisi il 30 gennaio, come da contratto, e appena l'altro giorno il direttore generale Franco Rotelli è stato ricevuto dall'assessore regionale Vladimir Kosic per una prima, verbale comunicazione sull'esito. Kosic non intende divulgare i contenuti di una conversazione che ha definito «molto cordiale, trasparente e serena» e lo stesso Rotelli è stato vincolato a non diffondere pubblicamente i contenuti delle contestazioni accertate.

Che pure ci sono. «Rilievi sono stati fatti, certo» conferma Kosic. Che ora dovrà mandare il verbale depositato dal dirigente veneto Igino Eleopra incaricato delle verifiche allo stesso Rotelli, il quale potrà rispondere con le proprie controdeduzioni e avrà per questo a disposizione dei comodi mesi prima che la pratica possa dirsi conclusa. Non si sa se con un rinvio alla Corte dei conti (come era stato informalmente ipotizzato) o con un *agreement* che sistemi ciò che è stato giudicato non corretto da un punto esclusivamente giuridico-formale.

Perchè questo almeno è certo: l'inchiesta non ha lasciato sul campo alcun rilievo su qualità e quantità di servizio sanitario erogato ai cittadini e non è più in campo l'accusa di aver accasato il distretto 2 in una sede «non idonea», e cioé all'ospedale Maggiore, sul lato di via Pietà.

Il consulente incaricato dalla Regione si è concentrato sulle note scritte dal collegio sindacale in cui probabilmente sono contestate anche alcune spese, ritenute non coerenti con la missione dell'Azienda sanitaria. Come si ricorderà, anche sulla scorta di interrogazioni del Pdl in Regione, a Rotelli era stato rimproverato l'invio all'Università di Firenze, sezione di Empoli, di alcuni dirigenti infermieristici che lì hanno ottenuto un master giudicato dall'Azienda sanitaria particolarmente specialistico e dunque fondamentale per lo sviluppo della cultura assistenziale a Trieste, da tempo sottoposta a processi innovativi di riforma.

Ma una curiosità va risolta, poiché il dibattito pubblico scatenato proprio da interrogazioni regionali aveva reso davvero singolare una delle contestazioni rivolte al direttore generale, imputato di aver comprato un trattore di seconda mano. Per curare chi? avevano chiesto in piazza Oberdan esponenti del Pdl. Senza sapere che a Prosecco si sta sviluppando un servizio veterinario che ha molti obblighi di salute pubblica anche in materia di animali da macello in transito.

Dunque il trattore rientra o no tra le censure del manager-controllore? «No, il trattore non c'è, io non mai parlato di alcun trattore» risponde netto l'assessore Kosic, dispiaciuto soprattutto perché in corso di ispezione il manager Igino Eleopra è stato indicato come amministratore di un'Azienda sanitaria in grave deficit: «Invece ha ricevuto i complimenti del ministero» nota Kosic.

La notizia dell'ispezione a Rotelli, anche perché preceduta da una raffica di interrogazioni in Regione da parte del Pdl, aveva suscitato una forte reazione in città, essendo letta da molti come una forma di censura nei confronti di un'Azienda sanitaria particolarmente attiva su molti fronti, e coi bilanci in attivo. Aveva suscitato l'immediata reazione dello stesso Rotelli sentirsi imputare di aver calato i posti letto di Rsa e l'assistenza domiciliare, di aver organizzato la città in distretti sanitari, di essere causa del sovraffollamento dell'ospedale. Ai rilievi il direttore generale aveva risposto con una «lettera di trasparenza» in cui contestava punto per punto le osservazioni di questo genere. E pare che in effetti non risultino tra le voci depositate adesso dall'ispettore nella sua relazione.

Franco Rotelli, direttore generale dell'Azienda sanitaria n. 1 Triestina

Il suo incarico ufficiale era partito il 1.o novembre 2008 ma il manager veneto Igino Eleopra, nato a Thiene nel 1958 e laureato in Giurisprudenza, si era presentato a Trieste per la prima volta il 13. La Regione gli aveva dato 90 giorni di tempo per l'indagine amministrativa, compensata con 21 mila euro.

Il manager in questi mesi ha fatto numerose visite alla direzione generale nel parco di San Giovanni, fermandosi a volte per alcuni giorni di seguito a Trieste, ha ritirato documenti e se li è fatti inviare, ha chiesto chiarimenti e spiegazioni. Quindi ha redatto la sua relazione e l'ha consegnata senza commenti in Regione, in busta chiusa, all'attenzione del presidente Tondo e dell'assessore alla Salute Kosic.

L'assessore regionale alla Sanità, Vladimir Kosic, assieme al governatore Renzo Tondo; ai due massimi esponenti della Regione Friuli Venezia Giulia è stata trasmessa nelle scorse settimane la relazione di Igino Eleopra

FA PARTE DEL DISTRETTO NUMERO 2

Centro di salute mentale, rinasce la Maddalena

«Battezzata» la struttura: è la storica palazzina rossa che servirà 1000 assistiti

L'inaugurazione della nuova Maddalena (Foto Lasorte)

Un altro bellissimo e storico pezzo della miglior Trieste architettonica è tornato ufficialmente a vivere ieri sera con l'inaugurazione del Centro di salute mentale nella palazzina «rossa» dell'ex ospedale Maddalena, in via del Molino a vento 123: 1300 metri quadrati su tre piani più uno scantinato e giardino circostante, l'ultimo livello con travi a vista destinato a zona di soggiorno per i circa 1000 assistiti con disagio psichico e la possibilità per tutti i 62 mila cittadini del distretto 2 di trovare risposte sanitarie.

«Una sede perfino troppo grande - ha detto il direttore generale Franco Rotelli di fronte a una vera folla in attesa del taglio del nastro e della benedizione impartita dal vescovo Eugenio Ravignani -, dovrà comunque restare una struttura del quartiere, leggera, quasi aerea, ma questa è la realtà: crescono i bisogni, crescono i Centri di salute mentale, in questo 2009 si inaugura nuovamente qualcosa che ha avuto inizio 30 anni fa con la riforma psichiatrica, non sempre il resto del Paese ci ha seguito, ma noi siamo orgogliosi di confermarlo, e di dare a questi luoghi più qualità e più decoro, bisogna dare bellezza qualitativamente alta a chi ha bisogno prima che agli altri».

«Luogo di incontro e di scambio, di partecipazione per il distretto, le associazioni, i familiari dei pazienti» lo ha definito il direttore del Dipartimento di salute mentale Giuseppe Dell'Acqua, e l'Azienda sanitaria, davanti al prefetto Giovanni Balsamo, si è presa il convinto plauso e sostegno dell'assessore comunale alle Politiche sociali Carlo Grilli: «Siamo ammirati per questa nuova riqualifiquazione urbana e continueremo a lavorare assieme per le famiglie, in Italia si guarda a Trieste per la salute mentale e inevitabilmente Trieste viene anche pesata, noi siamo orgogliosi e sentiamo la responsabilità, e vogliamo continuare su questa strada».

La promessa di aprire i magnifici spazi, ideati come sempre dall'architetto Antonio Villas che con poco riesce a creare luminosità, comodità ed eleganza (anche dipingendo un fiore alle pareti o posando un semplice mobiletto in color rosso al posto giusto) è stata offerta dal direttore della struttura, Matteo Impagnatiello: «Faremo un parco di progetti per utilizzare questo luogo, che appartiene alla quotidianità, e non alla separatezza della malattia mentale». Per la Provincia, l'assessore al Lavoro, Adele Pino, ha raccontato di un caso concreto per dire come sul piano dell'occupazione sia nato un nuovo progetto con l'Azienda sanitaria volto all'inserimento lavorativo del disabile psichico (alla Maddalena, che in attesa dei lavori stava in via della Guardia, sono 58 gli utenti inseriti nei percorsi di formazione e sette di loro sono stati assunti).

GLI INTERVENTI

Il direttore Beppe Dell'Acqua: un luogo di incontro di partecipazione e di scambio

Come si sa questa palazzina dell'ex ospedale è rimasta all'Azienda sanitaria che ha venduto parte del retro all'Ater, le cui case «coabiteranno» con un vasto complesso edilizio privato. Dell'altro giorno la convenzione col Comune e il concitato passaggio dell'accordo di programma in consiglio comunale. Intanto qui sono finiti i lunghi lavori, che hanno fatto tardare l'apertura prevista già per il 2007 a causa di infiltrazioni d'acqua nelle fondamenta, che sono state rinforzate. Dentro ci sono stanze per l'accoglienza e per il colloquio, per l'accoglienza notturna (otto letti), arredi da relax e da cucina, farmacia, spazi di servizio e di riunione. L'anno scorso il Csm della zona, una delle più difficili della città, ha accolto 301 persone nuove sul migliaio circa di assistiti, e il 45 per cento ha dimostrato di avere un disturbo severo. *(g.z.)*

INAUGURATO IERI IN VIA DEL FARNETO

Nuovo centro di medicina dello sport

di DANIELE BENVENUTI

«Gli sportivi triestini hanno bisogno ogni anno di almeno ottomila visite mediche per l'idoneità agonistica. Noi saremo in grado di offrire, al massimo, duemila e cinquecento prestazioni ambulatoriali ogni dodici mesi. Perciò, non solo non faremo concorrenza a nessuno, ma auspichiamo anche la presenza di altre realtà sul territorio in grado di soddisfare tutte le richieste».

L'ATTIVITÀ

Il direttore Di Lenarda: «Esclusa la concorrenza con altre strutture, noi possiamo fare solo 2500 visite all'anno»

Con questo messaggio all'insegna della collaborazione, il dottor Andrea Di Lenarda (direttore del Centro cardiovascolare dell'Ass1 «Triestina») ha commentato l'avvio dell'attività del nuovo ambulatorio di Medicina dello sport avvenuto ieri in via del Farneto. La struttura vedrà impegnati due professionisti specializzati in Medicina dello sport (Irena Tavcar, la responsabile, e Marinella Benedetti) e uno staff infermieristico di cinque elementi.

«La grave criticità sorta in seguito alla chiusura temporanea del Centro all'interno dello stadio Rocco - ha aggiunto Di Lenarda - trova una parziale risposta da parte dell'Ass1 con l'apertura di questo ambulatorio di certificazione. A tempo di record, è stato possibile soddisfare tutti i requisiti richiesti per accreditamento e autorizzazioni. Così, l'attività ha già preso il via. Dal lato tecnico e qualitativo - ha sottolineato - offriamo lo stesso servizio delle strutture private. Sul piano pratico, invece, non servono l'autorizzazione del Distretto e la firma del Coni, procedure invece necessarie per chi si rivolge agli specialisti esterni specializzati: da noi basta la tessera sanitaria».

Società e atleti (nei primi venti giorni è già stato concordato un centinaio di appuntamenti) potranno prenotare le visite telefonando al call center del Cup (040/6702011) dal lunedì al venerdì (dalle 14 alle 17) o anche via fax (040/3995298), dopo aver scaricato l'apposito modulo sul sito www.ass1.sanita.fvg.it. L'attività si svolgerà negli stessi giorni (dalle 16 alle 19) negli ambulatori di via del Farneto 3 con parcheggio interno. «Qualora fossero necessarie indagini cliniche di approfondimento - questa la novità legata alla proposta pubblica - una valutazione strumentale cardiologica completa sarà possibile sul posto negli spazi del Centro cardiovascolare».

La domanda, dopo settimane senza punti di riferimento, è ormai fortissima. «Auspico quindi che chi ha avuto dei problemi - il riferimento del dottor Di Lenarda è rivolto ai colleghi del Centro di medicina dello sport ospitato in una torre del Rocco e dissequestrato dal gip dopo un mese di paralisi perché, secondo l'accusa, avrebbe operato senza autorizzazioni - possa risolverli quanto prima e aiutarci a soddisfare le richieste».

A sinistra l'edificio di via Farneto che ospita il nuovo Centro di medicina dello sport; qui a fianco il medico Andrea Di Lenarda, direttore del Centro Cardiovascolare, mentre effettua una visita nella struttura (Foto Lasorte)

Il Comune difende la Tarsu: «Pronti a fare ricorso»

Ravidà: «Il parere del Consiglio di Stato non è definitivo». Nemez: «Aperta una strada importante»

Sulla Tarsu i cittadini aspettino a cantar vittoria. Il monito arriva tanto dal Comune quanto dalle associazioni dei consumatori. Entrambe le voci sottolineano infatti come il parere con cui Consiglio di Stato ha giudicato accoglibile il ricorso presentato da undici cittadini difesi dall'avvocato Gianfranco Carbone contro l'aumento del 27,3% della tassa sui rifiuti scattato nel 2007, sia solo un primo e, quindi non definitivo, passo.

«Parliamo del parere del Consiglio di Stato che dovrà poi essere sottoposto all'attenzione del presidente della Repubblica - spiega l'assessore al Bilancio Giovanni Ravidà -. Manca ancora la decisione finale del capo dello Stato, E non è detto che questa sia in sintonia con l'orientamento fin qui espresso dal massimo organo della giustizia amministrativa».

Orientamento che, peraltro, ha lasciato di sasso i vertici del Comune. «Siamo rimasti stupiti perché, qualche mese fa, avevamo ricevuto dal Consiglio di Stato indicazioni di tenore diverso - continua Ravidà -. Ci era stata infatti comunicata la decisione di rigettare la richiesta di sospensiva avanzata dai ricorrenti. E quella scelta ci aveva fatto ritenere che l'intero ricorso sarebbe stato ritenuto non fondato. Invece le cose sono andate diversamente. Ora valuteremo con attenzione tutti i punti evidenziati nel parere e studieremo come muoverci nel caso in cui anche il presidente della Repubblica confermasse la decisione di accogliere le osservazioni dei ricorrenti. Come Comune siamo convinti della piena legittimità degli atti assunti. Se sarà necessario quindi - conclude il responsabile del Bilancio -, presenteremo anche noi ricorso contro alla giustizia amministrativa».

Una mossa, quella annunciata dall'amministrazione Dipiazza, che non stupisce le associazioni dei consumatori. «Era prevedibile che il Comune si attrezzasse per difendere il proprio operato - osserva la presidente dell'Otc Luisa Nemez -. Per sapere come andrà a finire la storia, quindi, ci vorrà molto tempo. Si sa come vanno queste procedure burocratiche. In ogni caso credo che l'iniziativa degli undici cittadini difesi da Carbone sia molto importante, perché apre una strada, sulla quale bisognerà insistere e proseguire. Quello della Tarsu è un argomento che sta a cuore a moltissimi cittadini. E già lunedì prossimo credo che in associazione riceveremo tante telefonate interessate a seguire l'esempio degli undici ricorrenti».

Un interesse che l'Organizzazione di tutela dei consumatori considera più che giustificato. «L'aumento del 2007 è stato vergognoso - continua la presidente -. A Trieste paghiamo la tassa sui rifiuti più alta d'Italia. Primato che avevamo anche primo del ritocco del 27,3%. Sotto accusa comunque non ci sono solo gli importi, Anche i meccanismi di applicazione della tariffa, che non tengono conto del numero dei componenti della famiglia ma solo dei metri quadrati della casa, sono assolutamente da rivedere». *(m.r.)*

Cassonetti dei rifiuti in centro città

ORO - ARGENTO
sconto alla cassa
-20% -30%
solo da G.M.
GIOIELLERIA - ARGENTERIA
Via C. de Rittmeyer 6 tel. 040 364084

IL DETERSIVO ALLA SPINA IN CENTRO CITTA'
ECO
Piatti a mano € 0,80 al litro
Ammorbidente € 1,65 al litro
Largo Barriera Vecchia, 10/D – Trieste

IL PICCOLO
OGNI GIORNO TUTTE LE NOTIZIE DELLA TUA CITTA'

Speciale

GLISPOSI

NOVITÀ - CONSIGLI - SUGGERIMENTI

A cura della Manzoni & C. Pubblicità

La scelta dell'autovettura

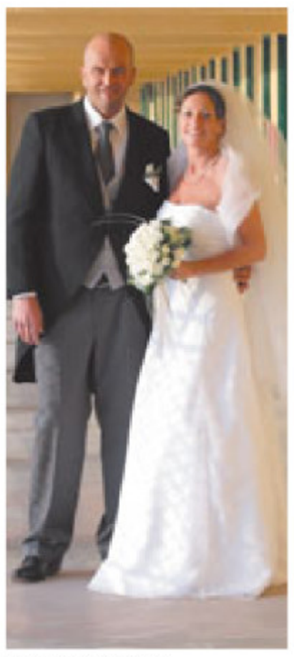

FOTO CHERINFOTO

Farsi accompagnare verso il luogo della cerimonia nuziale è un antico rituale beneaugurante

Tradizione vuole che la sposa arrivi davanti al sagrato della chiesa dove si celebrerà il matrimonio, con qualche minuto di ritardo; dovrà essere accompagnata dal padre, generalmente a bordo di un'autovettura adeguata all'evento e ingentilita da fiori. Per la cerimonia nuziale, la scelta della vettura è altrettanto importante dell'abito. Riveste infatti un significato simbolico e va scelta con attenzione anche agli optionals, se si vuole essere certi del risultato finale. Farsi accompagnare verso il luogo della cerimonia nuziale è un antico rituale beneaugurante che sottolinea il passaggio verso una nuova fase della propria vita, passaggio che deve avvenire in tutta serenità. Un'auto prestigiosa, guidata da un autista di classe, assicura un piacevole e rassicurante percorso verso la chiesa e verso il luogo dei festeggiamenti e ha un ruolo essenziale nella coreografia complessiva della cerimonia. Autonoleggi specializzati sono in grado di consigliare il tipo di auto più adatta a ogni specifica situazione. Conviene prenotare l'auto del matrimonio con diversi mesi di anticipo sulla cerimonia, verificando che la vettura possa ospitare la sposa e il padre della sposa sul sedile posteriore (tenendo conto del volume e delle dimensioni dell'abito della sposa).

FOTO CHERINFOTO

Scatti d'amore

Il servizio fotografico in un matrimonio è uno degli elementi più importanti: serve infatti a fissare indelebilmente tutti i momenti di un giorno speciale. Ecco dunque spiegata la ricerca, con mesi di anticipo, di un fotografo capace di svolgere al meglio il delicato compito. Basta sfogliare il book del professionista cui ci si rivolge, con i servizi precedentemente effettuati, per rendersi conto di quale sarà il risultato finale!

Cinqueconfetticinque

FOTO CHERINFOTO

Le bomboniere: un ringraziamento scelto con il cuore, curato nella confezione e con confetti di ottima qualità. Il primo dono che gli sposi fanno insieme a testimoni, invitati e a chiunque abbia fatto un regalo, inviato fiori o spedito un telegramma. A ogni bomboniera va unito un sacchettino con cinque (o sette) confetti e un bigliettino con il nome dei due sposi. Massimo della raffinatezza è personalizzare la bomboniera con l'incisione o il ricamo (secondo il materiale) delle iniziali degli sposi e/o della data delle nozze. Non risparmiare sui confetti: devono essere scelti fra quelli di ottima qualità, meglio se ricoperti di purissimo zucchero bianco e con la tradizionale mandorla di Avola all'interno.

Mobili da scegliere insieme

(Courtesy Grattarola)

Per chi ha deciso di convolare a nozze e di condividere il resto della vita giorno dopo giorno, la decisione più importante riguarda la scelta della casa, che spesso corrisponde a quanto si sogna, altre volte è una sistemazione transitoria in attesa di una più definitiva abitazione. Sempre però è determinante la scelta dei mobili e dell'arredamento: una scelta che va fatta insieme perché deve rispondere alle esigenze di entrambi poiché è l'elemento che caratterizzerà intensamente tutti i momenti della giornata vissuta insieme. Ecco perché conviene affidarsi a punti vendita affidabili, di comprovata esperienza, possibilmente vicino a casa in modo che per qualsiasi esigenza si abbia la possibilità di avere un'assistenza o una risposta precise. Camera da letto e cucina sono i due luoghi della casa che richiedono maggiore attenzione nella scelta. Madie, armadi e pensili, elementi di raccordo e di armonia dell'abitazione, sono infatti gli scrigni che raccolgono gli oggetti del vivere quotidiano.

E' di moda (ri) sposarsi all'estero

Dopo una cerimonia con tutti i crismi per far felici genitori e parenti e anche, perché no, per fare venire l'invidia alle amiche ancora nubili, è di moda risposarsi all'estero, durante la luna di miele, in location inconsuete e suggestive. Ci sono anche coppie che decidono di sposarsi all'estero tout court. In questo caso si fa riferimento all'articolo 115 del codice civile che stabilisce che il cittadino italiano intenzionato a contrarre il matrimonio all'estero è soggetto alle disposizioni della legge italiana che regolano la capacità delle persone di contrarre matrimonio. Affinché il matrimonio sia valido in Italia, bisogna essere maggiorenni, liberi di stato, quindi divorziato o non vincolato da precedente matrimonio, non vincolati da legami di parentela o di adozione con il futuro coniuge. Un matrimonio contratto all'estero con il rito solo religioso, se considerato valido agli effetti civili della legge dello Stato dove è avvenuta la celebrazione, sarà ritenuto valido anche in Italia.

PROGETTO DEL COMUNE E DELL'ATER AL VAGLIO DELLA REGIONE

Sopra, lo stabile di via San Marco 52, a destra gli immobili di viale Tartini 12 e 14 da ristrutturare con i fondi "Quartiere tre" (Foto di Andrea Lasorte)

Gli edifici di via San Marco e viale Tartini recuperati per sistemare 49 famiglie

di FURIO BALDASSI

Quarantanove appartamenti restaurati, in via San Marco e viale Tartini, per complessivi 172 posti e un investimento previsto di 6 milioni di euro. Uno dei più massicci interventi degli ultimi anni in materia di edilizia popolare, per giunta in un periodo in cui l'emergenza abitativa, abbinata alla crisi economica, ha toccato lo zenith.

IL BANDO È il progetto comune del Municipio e dell'Ater per tamponare una richiesta di alloggi in crescita esponenziale. In tal senso è arrivato a proposito il bando regionale che lancia il «Programma di riqualificazione urbana per alloggi a canone sostenibile». Una possibilità riservata sia alle fasce sociali che rientrano nei requisiti Ater che alla cosiddetta fascia del disagio che non ha queste caratteristiche.

IL COSTO In sostanza la Regione mette a disposizione 7 milioni e 600mila euro, ai quali il Comune deve aggiungere un ulteriore 14 per cento (nel dettaglio, 736mila euro), ma se passa il progetto triestino si tratterà di una prima proposta quasi esaustiva per il mercato, dopo anni in cui gli enti non riuscivano a far fronte a più di un terzo delle domande. Il condizionale resta comunque obbligatorio perché il bando si svolge su scala regionale e Trieste, secondo le indiscrezioni, dovrebbe avere una temibile concorrente in Palmanova.

L'EMERGENZA È anche vero, però, che il degrado del parco abitazioni e il numero delle richieste, in continua crescita nel capoluogo regionale, dovrebbero costituire qualcosa di più di una carta vincente. «Se vinciamo questa sfida – osserva l'assessore comunale al Patrimonio Claudio Giacomelli – riusciremo a dare una prima spallata molto forte all'emergenza. Del resto ci siamo mossi per tempo, e in previsione di un bando del genere già l'anno scorso assieme con l'Ater avevamo iniziato una scansione del territorio per individuare gli immobili degradati di proprietà comunale che si prestavano a essere restaurati».

GLI IMMOBILI I due interventi previsti riguardano due immobili relativamente vicini (meno di un chilometro di distanza) in via San Marco 52 e in viale Tartini 10.12.14. In entrambi i casi si tratta di immobili di proprietà comunale e in avanzato stato di degrado, per cui dal loro recupero sortirebbe un doppio beneficio. in via San Marco, su 1246 metri quadrati calpestabili verranno realizzati 13 alloggi, dei quali tre con 3-4 posti e 10 con due posti letto. Le metrature dei risagomati fori andranno da 36 a 81 metri quadrati.

LE DIFFICOLTÀ Più impegnativo l'intervento in viale Tartini, visto che i tre civici contano complessivamente 3186 metri abitativi. In questo spazio saranno realizzati 12 appartamenti con 4-5 posti letto, 8 con 3-4 letti, 16 per 2-3 persone. Le metrature in questo caso oscilleranno tra i 36 e gli 81 metri quadrati.

IL PUNTEGGIO Per incamerare ulteriore punteggio nel bando il Comune ha anche introdotto alcune raffinatezze ambientali nella ristrutturazione, tra cui la posa in opera di pannelli fotovoltaici sul tetto. «È stato un lavoro incredibile – ammette l'assessore ai Lavori pubblici Bandelli – del quale devo dar atto ai nostri tecnici, Nicotra, Mosetti e Baucer del mio ufficio e Silla, Russo e Zagaria di quello di Giacomelli. È stato realizzato un progetto ad hoc in soli due mesi, non so se mi spiego...».

LA CONCORRENZA In Comune sono fiduciosi. «Sinceramente non credo che possa avere troppi concorrenti quando la Regione vorrà esaminare le richieste. Esiste un dato obiettivo e incontestabile: Trieste nel Friuli Venezia Giulia - dice Bandelli - sta peggio di tutti, perchè ha un patrimonio abitativo vecchio e usurato che comporta spese molto più ampie».

LA SINERGIA L'azione comune conferma anche l'ottima sinergia che intercorre tra Comune e Ater, la cui presidente Perla Lusa è non meno ansiosa di vedere la gara andare a buon fine. «Tutte le cose che facciamo come Ater – conferma – sono fondate su collaborazione molto forte. Del resto ci legano interessi precisi. Il Comune ha patrimonio e competenze urbanistiche, mentre per noi . avere aree disponibili è fondamentale, vitale, come ha confermato il recente accordo per l'area della Maddalena».

IL PATRIMONIO Nella nuova ottica, da tempo l'Ater gestisce il patrimonio abitativo del Comune e sarà così anche per via san Marco e viale Tartini. Ogni nuovo appartamento, del resto, di questi tempi viene accolto come oro zecchino. «A Trieste – racconta la Lusa – abbiamo raccolto 5000 domande di edilizia sovvenzionata ma, anche utilizzando tutte le risorse, riusciamo a far fronte appena a un terzo».

LA GRADUATORIA Per questo iniziative come questa dell'amministrazione comunale «sono di grande aiuto perché mettendo sul mercato - dice Lusa - nuovi appartamenti permette anche a noi delle case popolari di alleggerire la graduatoria». In un ipotetico cronoprogramma tocca adesso al Patrimonio, una volta firmata la delibera giuntale, inoltrare la domanda. La collaborazione con l'Ater sarà firmata in un momento successivo per un puro motivo tecnico: la necessità di trovare prima una sistemazione ai residenti le cui case verranno rifatte ex novo.

GLI IMPEGNI E le novità non si esauriscono qui. «Ai margini dell'appena sottoscritto accordo di programma sulla Maddalena – rivela la Lusa – c'è anche un impegno molto importante: entro un anno Comune e Ater dovranno identificare aree e stabili dove intervenire per realizzare ulteriori 250 alloggi sociali. Anche questa una cosa molto innovativa, che dà risposta alle necessità abitative più impellenti».

La denuncia dei sindacati: sfratti aumentati per la crisi

Nell'85% dei casi la gente non ha i soldi per pagare le rate dell'affitto

di DANIELE BENVENUTI

L'85% delle azioni di sfratto sul territorio della provincia di Trieste deriva da situazioni di «morosità incolpevole». Ossia, da nuclei familiari o singoli che non riescono, nonostante la buona volontà, a pagare l'affitto sul mercato del privato. Per quanto concerne coloro che hanno invece cercato di aggirare l'ostacolo, affidandosi a un mutuo per acquistare un appartamento, il 25% degli interventi dall'esterno non è caratterizzato da sfratti ma da ingiunzioni degli istituti bancari per cercare di rientrare in possesso del bene immobile che, successivamente, finisce all'asta.

Intanto, in città hanno ormai raggiunto quota 5mila le domande ancora in lista di attesa per entrare in possesso di un alloggio di edilizia sovvenzionata Ater: i calcoli dicono che meno della metà potrà essere soddisfatta entro il 2001 quando, tuttavia, il numero complessivo sarà stato ulteriormente «rimpolpato» dalle migliaia di richieste che perverranno strada facendo.

Numeri inquietanti, che evidenziano anche a Trieste la presenza di un'emergenza abitativa. Le nude cifre, infatti, continuano a far slittare l'attenzione degli addetti ai lavori da fenomeni ormai «classici» verso nuove problematiche. Flavio Dambrosi (segretario regionale del Sindacato inquilini, case e territorio della Cisl) espone i dati e chiede «che a livello comunale e regionale venga data urgente priorità alle politiche abitative». Insieme ai colleghi Renato Kneipp, Renato Cappellin e Luisa Fazzini (rispettivamente Cgil, Cisl e Uil), oltre a Giorgio Apostoli (coordinatore regionale del Sunia), Dambrosi ha elaborato un documento programmatico sulla piattaforma degli interventi in una realtà locale caratterizzata da un'offerta non coincidente con la segmentazione della domanda ed esclusivamente concentrata sulla proprietà della casa, lasciando a un'offerta pubblica quasi inesistente e al mercato privato la risposta alla domanda di affitti.

«La situazione va ormai in controtendenza rispetto la cultura maggioritaria che, un tempo, privilegiava l'acquisto del "mattone" perché, realmente, il mutuo era conveniente rispetto la pigione - spiega il rappresentante degli inquilini - Ormai, non serve assolutamente a nulla realizzare nuovi edifici perché la richiesta di case arriva in gran parte dalle fasce basse (single, giovani coppie, anziani e stranieri, ndr) con scarsa capacità redditoriale e, perciò, orientata verso il libero mercato degli affitti. Ormai, a Trieste, diventa necessario individuare strumenti per la tutela degli sfrattati per morosità incolpevole, ma anche favorire l'utilizzo del patrimonio demaniale ancora esistente per l'edilizia popolare a canone sociale o concordato e attivare strumenti di tutela dei mutuatari "in sofferenza"».

Pensare di costruire «case povere per i poveri» costituisce «una scelta insensata sotto il profilo sociale ed economico. Meglio, allora, riqualificare i tessuti urbani degradati e dare vita a un grande progetto di inclusione sociale con un forte, dinamico e regolato mercato dell'affitto».

PROSEGUE LA MAPPATURA DA PARTE DEL MUNICIPIO

Riscatto case Peep, pronte 600 lettere

Riguardano altrettanti appartamenti di via Frescobaldi. I contratti a giugno

di PIERO RAUBER

Un fiume di lettere col timbro del Comune - e all'interno un'offerta di riscatto della piena proprietà della casa - finirà nei prossimi giorni in circa seicento buche della posta di via Frescobaldi. Destinatarie le famiglie che vivono in altrettanti appartamenti inseriti nei complessi residenziali ad alta densità abitativa del cosiddetto Peep. È l'acronimo che sta per Piano per l'edilizia economica popolare, la mossa che trent'anni fa consentì a migliaia di triestini di acquistare un alloggio a prezzo calmierato in varie zone della città, ma senza un diritto di superficie acclarato, legando di conseguenza le mani ai beneficiari in merito alla possibilità di rivendere quelle quattro mura o di farsele valutare in base a valori di mercato immobiliare, effettivi e aggiornati, in vista di eventuali lasciti agli eredi.

Una volta ricevute queste buste, i cittadini contattati avranno 40 giorni di tempo per rispondere alla chiamata, per manifestare cioè l'interesse ad aderire o meno all'offerta del Municipio. Che, di rimando, li convocherà attorno a giugno per la sottoscrizione decisiva del rogito.

Entra nel vivo dunque - con lo start-up del grosso delle proposte, in coda alle 126 lettere fresche d'invio nelle vicine vie Corelli e Paisiello - l'operazione Poggi Sant'Anna e Poggi Paese nell'ambito del piano riscatti del Peep varato dall'amministrazione Dipiazza nel 2008:

Il complesso di via Frescobaldi, individuato per i prossimi riscatti Peep

una *road map* da venti rogiti a settimana, dalla quale l'ente municipale prevede di riuscire a incassare, nel corso di quest'anno, circa quattro milioni di euro da destinare al capitolo investimenti, partendo dalla riqualificazione delle strutture scolastiche.

È una «fase due» che si apre mentre già scorrono, di fatto, i titoli di coda del primo blocco di proposte di riscatto dedicato a Rozzol Melara. I contratti già chiusi per via Forlanini - per un «corrispettivo di cessione» che si aggira di norma tra i 5 e i 6 mila euro, ma che può variare ulteriormente a seconda delle valutazioni legali e tavolari del singolo immobile - sono al momento 353, ma a stretto giro se ne aggiungeranno gli ultimi 80, per i quali vi è già l'accordo informale tra il Comune e i residenti interessati.

«I conteggi per via Frescobaldi sono appena terminati, ora partiranno le lettere, a testimonianza che l'unità di progetto messa in piedi dal Comune per quest'operazione, che peraltro potrebbe necessitare a breve dell'assunzione di un geometra a contratto, sta lavorando a ritmo sostenuto», spiega in proposito l'assessore al Patrimonio Claudio Giacomelli. «In questo periodo - spinge sull'acceleratore l'esponente finiano della giunta Dipiazza - siamo passati dal 40 al 60% come percentuale di risposte d'interesse da parte delle persone contattate dagli uffici. L'obiettivo è arrivare, prossimamente, al 75%. Per questo è nostra intenzione promuovere ulteriori forme di informazione alla cittadinanza».

I TEMPI

Tra un mese pronte le modifiche

L'antenna di telefonia mobile installata in via Santa Giustina

Piano antenne, slitta l'approvazione

Rinviato il voto in Commissione per adeguare il testo alle nuove norme regionali

Slitta al prossimo mese l'approvazione del piano comunale di settore per la localizzazione delle antenne. Il rinvio è stato deciso ieri dalla VI commissione che, accogliendo la proposta formulata dagli uffici, ha scelto di rivedere il testo alla luce delle ultime normative adottate in materia dalla Regione.

«L'amministazione Tondo - spiega il presidente della Commissione Roberto Sasco - ha emesso nuove norme tecnico-amministrative legate alle Vas (valutazioni ambientali strategiche), che consentono di regolamentare in maniera più rigorosa la localizzazione delle antenne di telefonia. Si è quindi deciso di adeguare alle novità l'attuale piano di settore (adottato dal consiglio comunale nel dicembre 2007, sottoposto poi alle osservazioni di Soprintendenza, cittadini e gestori e ora in attesa di approvazione *ndr*), in modo da garantire una maggior tutela del paesaggio e della salute dei cittadini».

Un rinvio accolto però polemicamente da qualche esponente dell'opposizione. «Siamo di fronte all'ennesimo ritardo - commenta Alessandro Minisini del Pd, firmatario di una mozione urgente per sollecitare un intervento risolutivo da parte del Comune sul tema delle antenne-. Il piano di settore avrebbe dovuto essere pronto già nel 2006. Invece, se tutto va bene, riusciremo ad approvarlo entro l'estate. Intanto però i gestori, approfittando campo libero: ci troveremo quindi a fare la stalla quando i buoi sono già tutti scappati».

Oltre alla revisione del testo e al rinvio dell'approvazione del piano, la Commissione ieri ha anche sollecitato la ripresa dell'attività del gruppo di lavoro creato proprio con l'obbiettivo di risolvere alcune criticità e avvicinare le posizioni di cittadini e gestori. Sul tappeto questioni come la possibilità di spostare, in qualche caso anche solo di pochi metri, alcune delle antenne già esistenti. È il caso ad esempio degli impianti di via Lazzaretto vecchio, piazzetta Belvedere, via Campanelle e via Sara Davis.

L'altra partita che il gruppo di lavoro spera di poter affrontare è quella del «co-siting», vale a dire l'utilizzo della stessa antenna da parte di più gestori telefonici, possibilità sulla quale finora gli stessi gestori hanno storto in naso.(*m.r.*)

OREFICERIA DAZZARA
ACQUISTA ORO/MONETE
A PREZZI SPECIALI,
SE HAI DECISO PROVA
UNA STIMA ANCHE DA ME
Via San Spiridione n° 6
Tel. 040 634355

INSERZIONE A PAGAMENTO

TRIESTE / CAMERA

Camera di Commercio Trieste

Notizie dalla Camera di Commercio di Trieste

www.ts.camcom.it

"Trieste Economica", nuova edizione

Una rivista per dialogare con le imprese del territorio

"Questa rivista è un segnale di ottimismo, che ci consente di guardare ad un orizzonte più positivo di quello che generalmente la gente pensa". Con queste parole il sindaco Roberto Dipiazza è intervenuto nel salotto azzurro del palazzo municipale, alla presentazione della nuova edizione di "Trieste Economica", la rivista bimestrale della Camera di Commercio di Trieste.
All'incontro sono intervenuti anche il presidente camerale Antonio Paoletti, l'assessore comunale alle Risorse economiche e finanziarie Giovanni Ravidà, il segretario generale della Camera di Commercio Francesco Rossato, il direttore della rivista Andrea Bulgarelli e ancora una delegazione della giunta camerale triestina e dei rappresentanti della categorie economiche provinciali.
Dopo due anni di assenza, ritorna quindi ad essere pubblicata in sua nuova e più accattivante veste "Trieste Economica", che punta ad essere uno strumento di dibattito e approfondimento economico e di comunicazione per le imprese con particolare attenzione alle attività e i servizi offerti dell'Ente camerale, in un dialogo continuo volto a crescere assieme ai settori produttivi per lo sviluppo del territorio.
Nel suo primo numero di febbraio-marzo, "Trieste Economica" propone un dossier dal titolo "Parco del mare di Trieste: un progetto della città".
Oltre all'edizione cartacea, la rivista potrà essere visibile sul sito web della Camera di Commercio di Trieste www.ts.camcom.it
"In questa rivista – ha detto il presidente Paoletti - si guarda al futuro e si informa sulla progettualità camerale e sui servizi che vengono messi a disposizione delle imprese. E' un 'pensiero positivo', il nostro, e tale vuole rimanere".
Sulla stessa linea anche il sindaco Roberto Dipiazza che ha salutato con soddisfazione la nascita di questa nuova rivista, che avviene in un momento di crisi, ma che dimostra la capacità di reagire e la voglia di fare della città e del suo tessuto economico. A riguardo Dipiazza ha evidenziato tra l'altro "l'avvio dei lavori per il nuovo Silos, con un investimento dei 120 milioni di euro" e ancora gli effetti del piano regolatore del Porto e la positività del progetto del "Parco del Mare" con le sue ricadute. Il sindaco Dipiazza ha sottolineato infine "l'impegno sul fronte Bonifiche, con l'obiettivo ad andare avanti con l'accordo di programma e compiere così un passo determinate per la città".

Un momento della presentazione di "Trieste Economica" nel salotto azzurro del Comune di Trieste.

I nuovi servizi gratuiti delle Camere di Commercio per le imprese

GestiRete
La Gestione personalizzata della relazione con il cliente (GestiRete) è un servizio che consente alla piccola impresa di monitorare nel tempo l'andamento del proprio business attraverso i "comportamenti" dei propri clienti (acquisti, richieste di preventivi, adesione a campagne promozionali, preferenze nelle tipologie di pagamento ecc.).
Inoltre, il software mette anche a disposizione analisi incentrate su uno specifico cliente, permettendo alle imprese di comprendere quali siano le strategie migliori da adottare per soddisfarlo. Può anche essere utilizzato per scegliere operazioni di marketing da attuare per ampliare il proprio business con l'ausilio di report personalizzati.
È quindi un sistema analitico che consente di impiegare le proprie risorse in maniera mirata risparmiando tempo e denaro, incrementando di conseguenza la produttività.
GestiRete è particolarmente rivolto a quelle categorie di imprenditori, di piccola dimensione, ma con un elevato numero di clienti, con cui risulterebbe opportuno mantenere un contatto diretto e continuo utilizzando, appunto, la modalità telematica.
Le informazioni inserite possono essere caricate e consultate da più postazioni di lavoro contemporaneamente e salvate sul proprio pc o su un server remoto.

ArchivieRete
È un servizio per la protezione dei dati e delle informazioni digitali utilizzati per la propria attività lavorativa, considerati strategici per l'azienda. Grazie ad un semplice collegamento ad Internet è possibile salvare, in un'area sicura, i file e/o le cartelle che l'impresa ritiene importanti e che desidera proteggere da qualsiasi imprevisto che li potrebbe danneggiare: guasti hardware, virus informatici, furti, incendi.
Le caratteristiche fondamentali del servizio sono:
– automatismo di salvataggio periodico: il processo di back-up viene schedulato automaticamente, in base alla frequenza stabilita dall'utente, senza bisogno di alcun intervento manuale;
– trasferimento dei dati on line: i dati salvati vengono trasferiti in formato cifrato via Internet tramite la normale connessione Adsl dell'impresa;
– sito sicuro dove custodire la copia dei dati: i dati salvati vengono custoditi in un sito sicuro, con le caratteristiche previste dalle più restrittive norme in materia di conservazione dei documenti informatici, protetto dagli eventi negativi che possono interessare il personal computer dell'impresa e l'area circostante;
– servizio di ripristino dei dati: i dati danneggiati possono, in qualunque momento, essere ripristinati con quelli salvati con il processo di back-up.

Consumo: come risolvere le controversie

Il Servizio di conciliazione che la Camera di Commercio mette a disposizione delle imprese e dei cittadini è ancora poco conosciuto. I consumatori, sempre più attenti alle offerte del mercato in ogni suo settore, hanno l'opportunità di scegliere anche il percorso da seguire quando si trovano a dover affrontare una lite.
Per trovare la soluzione ad una controversia di natura commerciale, la conciliazione è il modo più semplice, rapido ed economico. Infatti è possibile risolvere una lite tra due imprese o tra un'impresa e un consumatore con l'aiuto del conciliatore, una figura sopra le parti che ha il compito di facilitare il dialogo e condurre il contenzioso ad una soluzione amichevole condivisa da ambo le parti. È un percorso intelligente, che fa risparmiare tempo e denaro alle imprese.
D'altro canto, è un servizio su misura anche per i consumatori, per i quali affrontare un'azione giudiziaria diventa alle volte antieconomico a causa dei costi elevati da sostenere a fronte di tempi lunghi e risultati incerti.
Al contrario, con la conciliazione è possibile trovare rapidamente un accordo in grado di salvaguardare le relazioni commerciali tra le imprese e garantire ai consumatori la giusta tutela.
Avviare una conciliazione è facile rivolgendosi alla Camera di Commercio.
Per una controversia di natura commerciale o un'offerta di servizi resa in modo negativo, lo Sportello della Camera di Commercio è a disposizione, anche in via telematica, per tutte le informazioni necessarie.

info
Per informazioni ed assistenza:
Camera di Comercio di Trieste
Piazza della Borsa, 14 - 34121 Trieste
Tel. 040 6701111 – Fax 040 6701321
E mail: urp@ts.camcom.it

Intervento finanziario straordinario a favore delle PMI di terziario e artigianato

La salvaguardia e il rafforzamento del sistema delle imprese sono tra i compiti prioritari dell'ente

Reale intervento finanziario straordinario dell'Ente camerale a favore delle PMI dei settori commercio, servizi, turismo, pubblici esercizi, terziario e artigianato della provincia in questo momento economico delicato. Tra i compiti prioritari dell'Ente vi sono la salvaguardia e il rafforzamento del sistema delle imprese. Ma la Camera di Commercio è intervenuta su due fronti. Da una parte finanziando con 1 milione di euro, rispettivamente 600.000 a Confidi Trieste e 400.000 a Confidi Artigiani Trieste, dall'altra staccando nella trattativa con le banche delle condizioni particolarmente vantaggiose. In pratica i Confidi garantiranno le banche fino all'80% del fido (si passa quindi dal 50 all'80%) in forza di questa garanzia supplettiva fornita dalla Convenzione, con la mobilizzazione dello scoperto di conto corrente da 3 a 7 anni a un tasso Euribor a 3 mesi + 0,90 le aziende che hanno già contratto mutui potranno rinegoziarli oppure effettuare nuovi investimenti sempre con un tasso Euribor a 3 mesi + 0,90.
Entrando nel dettaglio, i finanziamenti saranno finalizzati al riequilibrio e al risanamento aziendale, saranno garantiti da garanzie da un minimo del 50% ad un massimo dell'80%, con un tasso Euribor a 3 mesi + 0,90, e potranno coprire sia la ristrutturazione del debito con riequilibrio delle esposizioni a breve, medio e lungo periodo, sia investimenti, ristrutturazioni, acquisto di nuove attrezzature o immobili, capitalizzazione e ricapitalizzazione delle società per importi fino a 100.000 euro.
Per tutte le tipologie di finanziamento sarà previsto un periodo di preammortamento di 6 mesi. L'importo massimo per azienda non potrà essere superiore a 200.000 euro.
Alla Convenzione hanno aderito Unicredit Banca, Unicredit Corporate Banking, Banca Popolare FriulAdria, Banca di Credito Cooperativo del Carso, Banca di Credito Cooperativo di Staranzano, Cassa di Risparmio del Friuli Venezia Giulia.

SPECIALE ARIES

Formazione per lo sviluppo

Orientare all'autoimprenditorialità o allo sviluppo aziendale significa anche offrire dei percorsi di formazione mirati.
Soprattutto nel caso della creazione di nuove attività c'è bisogno che queste vengano alla luce dallo sviluppo di un'idea imprenditoriale solida, cercando di minimizzare il più possibile il livello di rischio che nell'attività imprenditoriale è comunque fisiologico.
Spesso accade che il pensiero dell'aspirante imprenditore sia focalizzato sulle possibili difficoltà amministrative per aprire un'impresa: la realtà delle cose ci suggerisce che spesso la difficoltà più grande non è affrontare gli adempimenti amministrativi ma avere un'idea imprenditoriale solida.
La difficoltà più grande non è quindi riuscire ad aprire l'impresa ma riuscire a restare nel mercato.
La verifica della validità di una business idea comporta lo svolgimento di un percorso che la formazione specialistica può accompagnare a partire dal momento della genesi dell'idea.
Ma la formazione specialistica per la new enterprise creation non è l'unica mission di Aries e la congiuntura economica spinge a moltiplicare gli sforzi nei confronti delle imprese già esistenti. L'offerta formativa del 2009 mira al rafforzamento delle nostre imprese attraverso attività mirate ad elevare le conoscenze nella gestione finanziaria, nella comunicazione, nell'utilizzo delle nuove tecnologie ed al miglior utilizzo delle agevolazioni presenti e future di cui gode il territorio.

Programma formazione

CORSI E SEMINARI 2009

DAL 9 MARZO
- **Business English**
  Come presentare la propria azienda all'estero ***(Corso base)***

17 MARZO
- **Web marketing - Il motore di ricerca come strumento di marketing e vendita**

22 APRILE
- **I bilanci delle piccole imprese e le decisioni aziendali**

DAL 18 APRILE
- **Tecniche di rilassamento per la gestione dello stress**

DAL 15 MAGGIO
- **Il business plan per la nuova impresa**

DAL 25 SETTEMBRE
- **Business English**
  Come presentare la propria azienda all'estero ***(Corso avanzato)***

DAL 5 OTTOBRE
- **Il bilancio per non specialisti**

ALTRI CORSI:

- **Normativa comunitaria sugli aiuti di stato**
- **Come rendicontare un progetto comunitario**
- **Analisi di bilancio**
- **Migliorare la trattativa commerciale con il cliente**
- **Lo stress da lavoro correlato**
- **Teorie e tecniche della comunicazione d'impresa**
- **Le leggi di agevolazioni esistenti per la creazione e sviluppo d'impresa**

info
Per informazioni ed assistenza:
Area creazione e sviluppo d'impresa
Tel 040 6701281/400 – Fax 040 365001
E mail: formazione@aries.ts.camcom.it

Aries
AZIENDA SPECIALE
Camera di Commercio Trieste

GLI SVILUPPI DELL'INCHIESTA SULL'INFORTUNIO ALLA BURGO

Cartiera, un primo indagato per la morte di Burg

Stretto riserbo sul nome, al magistrato sono arrivate le perizie dei tecnici

di CORRADO BARBACINI

Precise responsabilità all'origine dell'infortunio avvenuto alla Cartiera Burgo il 17 gennaio: le ha individuate il pm Giuseppe Lombardi. Da ieri c'è un indagato per la morte di Mauro Burg, operaio residente a Terzo di Aquileia fatto a pezzi dalle lame di un macchinario utilizzato per tagliare i tronchetti di legno. Il nome del presunto responsabile è tenuto al momento riservato perché sono in corso gli ultimi definitivi accertamenti che consentiranno nei prossimi giorni agli investigatori di ricostruire esattamente quello che è avvenuto sabato 17 gennaio nella «segheria» della Cartiera di proprietà della Compagnia portuale di Monfalcone. Secondo la procura insomma chi doveva vigilare non l'ha fatto e a causa di queste omissioni o più semplicemente dimenticanze si è verificato l'infortunio.

«Siamo a buon punto con le indagini per definire il quadro completo. Entro pochi giorni tutto sarà chiaro», ha dichiarato ieri il pm Lombardi. Di più non ha voluto aggiungere. Per la procura esistono due generi di responsabilità che in questo caso coincidono riguardo l'incidente. Una responsabilità è quella relativa all'episodio in senso stretto in cui è morto l'operaio stritolato dalla sega circolare, l'altra è quella della prevenzione degli infortuni nell'impianto. La prima è stata sostanzialmente la conseguenza dell'altra.

Al momento l'unico elemento certo è che c'è un indagato.

Intanto i tecnici dell'Azienda sanitaria delegati dal magistrato, stanno ultimando gli accertamenti riguardo all'impianto che è sotto sequestro dal giorno dell'incidente. Non solo: su incarico dello stesso pm Lombardi, gli esperti dell'Asl stanno definendo proprio le prescrizioni di sicurezza dell'impianto della segheria. Prescrizioni che dovrebbero prevedere in futuro (dopo il dissequestro) l'adozione di particolari modifiche tecniche.

Sul tavolo del pm ci sono anche i risultati della perizia tecnica sull'impianto. La relazione firmata dal dottor Claudio Milocco, responsabile della sicurezza dell'Azienda sanitaria, è ritenuta un elemento determinante delle indagini.

Per comprendere alcuni aspetti di quello che è accaduto erano stati anche smontati alcuni pezzi dell'impianto della segheria che poi sono stati esaminati in laboratorio.

Ma nel fascicolo ci sono anche le copie di due lettere della direzione della Compagnia portuale di Monfalcone indirizzate ad alcuni operai che lavoravano nell'impianto di Duino. Si tratta di vere e proprie contestazioni in cui si diffida dal bloccare il sistema di sicurezza della segheria, quello stesso sistema che nel pomeriggio di sabato 17 gennaio non si è attivato quando Mauro Burg è finito prima sul nastro trasportatore e poi nella sega circolare assieme ai tronchetti di legno che stava tagliando. La sua era stata una morte orribile: il corpo era stato fatto a pezzi. In pratica alcuni addetti della segheria erano stati sorpresi dopo aver bloccato con un peso il sensore di sicurezza dell'impianto.

Mauro Burg non era un dipendente della Burgo, ma della Compagnia portuale di Monfalcone. Lavorava in pratica da «esterno». Il taglio dei tronchi utilizzati per produrre la carta è una fase della produzione che qualche anno fa, in una delle tante ristrutturazioni attuate nell'industria di Duino, era stata esternalizzata anche nell'ottica del contenimento dei costi. «Era prudente e meticoloso», aveva ricordato con la voce rotta dall'emozione Franco Romano, console della Compagnia portuale di Monfalcone.

UNA FINE ORRENDA

Era rimasto stritolato dalla sega circolare

Mauro Burg, l'operaio morto il 17 gennaio nell'infortunio: era dipendente della Compagnia portuale di Monfalcone

«Quell'impianto era stato controllato la mattina stessa e funzionava regolarmente. Si sarebbe dovuto fermare...», aveva detto sconvolto poche ore dopo il tragico infortunio il console della compagnia portuale di Monfalcone, Franco Romano. «Una tragedia di queste proporzioni rappresenta un grave lutto - aveva spiegato il vicepresidente della Compagnia portuale Riccardo Scaramelli - Il rispetto e il dolore umano per la perdita di un lavoratore non possono che avere la priorità».

Mauro Burg aveva 49 anni. Abitava a Terzo di Aquileia assieme alla moglie e ai due figli il più grande di 16 e la bambina di 8 anni. Un amico al quale aveva affidato la bambina prima di andare a lavorare perchè l'accompagnasse al catechismo lo aveva ricordato come una persona meravigliosa.

Ora l'indagine della procura di Trieste è a una svolta definitiva. L'iscrizione di un nome nel registro degli indagati indica che sono già state individuate precise responsabilità. Tra pochi giorni si saprà esattamente cosa è successo quel pomeriggio nell'impianto della segheria all'interno della Cartiera dove stava lavorando Mauro Burg.

L'impianto della segheria all'interno della Cartiera di Duino

DOPO IL FALLIMENTO

Buco da 110mila euro dell'azienda Demak

La Procura chiede il rinvio a giudizio per bancarotta

Prima il fallimento della Demak e poi l'accusa di bancarotta fraudolenta. Una richiesta di rinvio a giudizio avanzata dalla procura nei confronti del titolare Corrado Decaneva, 54 anni, difeso dall'avvocato Dario Miani. «Sono fallito - dice Decaneva che ora ha aperto una nuova azienda - a causa crediti che non sono stati onorati da un'altra società a sua volta fallita. È stato - aggiunge - un effetto a catena. Ho cercato di tappare le falle con i miei soldi, ma non è stato sufficiente».

«Quando sarò davanti al giudice glielo spiegherò e dimosterò la mia correttezza», dice l'imprenditore. La Demak aveva come ragione sociale il commercio all'ingrosso di materiale idraulico sanitario e in particolare. Fiorente l'attività nel montaggio e nella vendita di apparecchiature e impianti di condizionamento.

Il titolare, Corrado Decaneva, è accusato di aver distratto dopo il fallimento avvenuto il 2 febbraio dello scorso anno oltre 110 mila euro, denaro riconducibile all'impresa. Il curatore fallimentare ha segnalato le irregolarità alla procura. Sono così scattati nuovi accertamenti e quindi ieri è stato chiesto il rinvio a giudizio. In pratica sono tre gli episodi dell'accusa.

Il primo riguarda la sparizione di 20mila 708 euo prelevati con l'annotazione «amministratori contro anticipi» senza che vi fosse né una delibera, né un'appostazione a bilancio. Il secondo della somma di 73mila euro riconducibile a «prelievi personali fatti figurare in contabilità attraverso errate e false scritture contabili». Il terzo ammonta a oltre 20 mila euro, pari a incassi effettuati personalmente, secondo la procura, «a fronte di paramenti di merce ricevuti da alcuni clienti». *(c.b.)*

PROCESSO

Smentita la tesi della Polstrada

Un'immagine del Vallone, dove secondo la polizia stradale di Gorizia i due motociclisti stavano gareggiando

Solo un incidente, nessuna gara

Assolti i due centauri che si erano urtati sulla strada del Vallone

Nessuna gara, solo un incidente grave tra due motociclisti che si erano «toccati» mentre stavano affrontando una curva sul Vallone, nei pressi di San Giovanni di Duino. Il giudice Francesco Antoni ha assolto ieri mattina due motociclisti goriziani: Mauro Medeot, 37 anni e Cristian Poberai, 35 anni. Erano accusati di aver violato l'articolo 9 ter del Codice della strada in pratica di aver gareggiato in velocità con veicoli a motore. Rischiavano una condanna da 2 a 5 anni di reclusione. Erano stati denunciati dalla Polizia stradale di Gorizia.

Ma ieri in aula le prove dell'effettuazione della gara lungo i tornanti del Vallone, sono svanite come la neve al sole. «È stato solo un incidente. Non c'è stato alcun elemento concreto d'accusa», ha dichiarato l'avvocato Paolo Vizintin, difensore di Poberai. Lo stesso Vizintin, come sindaco di Doberdò del Lago, si è battuto più volte contro le corse delle moto lungo il Vallone. «Ma questo - ha ribadito, è stato solo un incidente». Lo stesso pm Federico Frezza ha chiesto il non luogo a procedere proprio per mancanza di prove. «Il fatto non esiste», ha detto. Nemmeno un video di Youtube memorizzato su un cd in cui si vedono i due centauri sfrecciare ha convinto il giudice della loro responsabilità. Infatti è emerso che le immagini erano state memorizzate un anno prima dell'incidente e quindi non potevano avere alcun riferimento con l'episodio. Poi, come ha osservato l'avvocato Vizintin, «non esiste alcuna attendibilità tecnica sul filmato. Non si può nemmeno calcolare la velocità».

Eppure la Polizia stradale all'epoca aveva spiegato di aver raccolto sufficienti indizi «tali da far ritenerre che i due fossero protagonisti di una gara di velocità tra motocicli. Il fenomeno delle gare clandestine - avevano scritto in una nota - è considerato un reato molto particolare in quanto oltre a mettere a repentaglio l'integrità fisica dei suoi partecipanti mette in forte e serio pericolo la sicurezza della circolazione dell'intera ed ignara utenza stradale».

Il fatto si era verificato attorno alle 16.40 dell'11 agosto scorso 2007, un sabato. I due viaggiavano sul Vallone in direzione di Trieste: Mauro Medeot in sella a una Ducati 1000, Cristian Poberai alla guida della sua Honda 1000. Nell'affrontare una curva a destra il primo era finito nella scarpata sottostante mentre Poberai che pure aveva perso il controllo della sua moto, era sì a sua volta caduto, ma era comunque riuscito a rimanere sulla carreggiata, riportando solo lievi contusioni, medicate sul posto.

Particolarmente complessa era stata l'operazione di recupero di Medeot anche pe rla gravità delle sue lesioni: sul posto erano intervenuti, oltre a una pattuglia della Polizia stradale di Gorizia, anche i sanitari del 118 di Monfalcone e del servizio di elisoccorso di Udine, tre mezzi dei Vigili del fuoco e una squadra del Soccorso alpino. *(c.b.)*

Squadre dei vigili del fuoco impegnate a domare un incendio scoppiato in strada durante la notte

CAUSE DA ACCERTARE

Automobile in fiamme in via Besenghi

Un'automobile in fiamme, per cause da accertare. È quanto accaduto ieri mattina, attorno alle 4.30 in via Besenghi, all'altezza del numero civico 5: fortunatamente nessuna persona è rimasta ferita. A quell'ora, il passaggio in zona è praticamente inesistente. Fosse accaduto più tardi, tra le 7 e le 8, quando gli studenti delle scuole circostanti iniziano a raggiungere le rispettive sedi, le conseguenze avrebbero potuto essere più gravi. Dalla ricostruzione fornita dai vigili del fuoco, una parte della parete del vicino edificio sarebbe stata danneggiata. Sull'episodio, sta indagando la Polizia.

Cartella esattoriale per chi non paga il biglietto del treno

I pendolari triestini sono avvisati. D'ora in poi chi verrà sorpreso a viaggiare senza biglietto sui treni non potrà più fare il furbo e «dimenticare» di pagare la multa elevata dal controllore. Un nuovo decreto del ministro dell'Economia autorizza infatti Trenitalia alla riscossione coattiva delle sanzioni, mediante iscrizione a ruolo dei crediti derivanti dalla constatazione di irregolarità di viaggio. In pratica, gli evasori si vedranno recapitare a casa una cartella esattoriale.

Con questo nuovo strumento le Ferrovie contano di arginare ancora di più il problema dell'evasione, che negli ultimi due anni si è attestato attorno al 2.5%. Il provvedimento permetterà a Trenitalia di recuperare i crediti relativi ai mancati pagamenti delle multe comminate ai viaggiatori senza biglietto e avrà valore retroattivo per tutte le multe già elevate.

Immigrati, compensano il calo demografico

Nell'ultimo anno 724 persone si sono insediate regolarmente in città

Il calo demografico di Trieste è stato compensato dall'ingresso degli extracomunitari. In tutto 724 persone si sono insediate regolarmente in città. Il dato è emerso dall'analisi statistica del Consiglio territoriale dell'immigrazione.

«Il numero di extracomunitari è comunque al di sotto della media regionale. Nelle altre realtà si arriva al 7 per cento della popolazione, a Trieste la presenza è del 5,35 per cento dei residenti», ha spiegato Giovanni Maria Leo, il funzionario della prefettura che presiede il Consiglio territoriale dell'immigrazione. Si tratta di cittadini serbi, montenegrini, croati, albanesi, cinesi e bosniaci.

Alla struttura partecipano rappresentanti di enti, associazioni, forze dell'ordine che hanno a che fare con i problemi relativi all'immigrazione. Ieri in Prefettura si è svolta la riunione plenaria. Nell'occasione sono stati diffusi i dati della presenza degli stranieri a Trieste.

Al 31 dicembre la presenza di immigrati extracomunitari in provincia si è attestata al 5,35 per cento del totale della popolazione residente (circa 13 mila persone), con un incremento rispetto all'anno precedente di quasi il 6 per cento. Rilevante è stato l'aumento di minorenni stranieri (2.823, pari al 9,39 per cento dell'intera popolazione), 305 in più rispetto all'anno precedente.

In proporzione, il maggiore aumento è costituito da donne extracomunitarie che ammontano al 7,40.

Se si considera che la popolazione complessiva minorile in provincia è diminuita del 4,61 per cento, si giustifica l'aumento del rapporto tra minorenni stranieri e italiani (pari al 9,39 del totale, di cui il 7,97 per cento sono gli extracomunitari). Infine sono stati ben 11.500 (+11,78 per cento rispetto a sei mesi prima) i permessi di soggiorno rilasciati, in particolare per motivi di lavoro subordinato e familiari, con un calo invece per studio.

L'incontro in prefettura (Foto Lasorte)

AFFOLLATA ASSEMBLEA DEGLI ISCRITTI ALLA STAZIONE MARITTIMA

Cosolini: facciamo ripartire il Pd dai giovani

Mea culpa collettivo dopo le dimissioni di Veltroni, ma l'invito alla base è di dare un taglio al passato

Gli iscritti al Partito democratico ascoltano la relazione del segretario provinciale Roberto Cosolini (Foto Sterle)

di FURIO BALDASSI

Recuperare l'autorevolezza. Far parlare una persona sola. Dare un taglio definitivo col passato e rendersi conto, una volta per tutte, che il Pd è un'entità politica totalmente nuova. Dove non esistono neanche le correnti ma al massimo gli spifferi, seppure talvolta più fastidiosi. L'assemblea degli iscritti del partito, svoltasi ieri sera in una Sala Oceania gremita, porta alla fine allo scoperto mali di pancia e perplessità, ma conferma anche che l'idea di base da cui è partita la formazione è ancora valida, e che lo stesso addio di Veltroni non basterà a minarla.

Lo conferma dal palco, da subito, Roberto Cosolini, segretario del Pd triestino, che pure dichiaratamente avrebbe preferito le primarie all'investitura pro tempore di Franceschini, rilanciando quelli che dovrebbero essere i punti fermi dei democratici. Che, per quanto riguarda Trieste, puntano in prima battuta a riprendersi il Comune nel 2011.

Cosolini è realista, e intona, anche a nome dei presenti, una sorta di «mea culpa» collettivo. Sì, è vero, è mancato un partito che sceglie e decide, una forza che colga la necessità di rinnovamento espressa dalla società, un'entità politica nella quale le parole di tutti siano espresse da una sola persona e non viceversa. Una realtà, anche, che dia maggiori responsabilità ai giovani. Prendendo lo spunto da recenti vicende di cronaca e da un vissuto quotidiano che penalizza le realtà giovanili («Emblematico il caso di Etnoblog e Tetris, quasi costretti a ridurre le loro attività, anche se rappresentano la bellezza di 5mila soci») Cosolini ricorda con una punta di ironia «che i giovani ci sono anche a Trieste, e sono tanti, ma forse vengono tenuti più nascosti».

Eppure, assicura, il partito è soddisfatto per quanto è riuscito a fare in appena 8 mesi, confermato dall'ottimo successo riscosso da manifestazioni come quella sulle leggi razziali o per la difesa della legge 180, senza dimenticarsi neanche che per difendere la Costituzione, «in poche ore siamo riusciti a portare in piazza 1000 persone». Replica ai radicali, anche, Cosolini, dopo averli visti protestare all'entrata sul Pd «in coma», per certe posizioni non limpidissime in materia di vita e testamento biologico. «Non siamo in coma – assicura – ma la complessità di una nuova forza politica come la nostra può anche esprimersi in posizioni dissimili». Teme le «tre I», il segretario. Che, precisa, non sono quelle di Berlusconi (innovazione, internet e inglese, per i corti di memoria) ma «intolleranza, ignoranza e idiozia». Un assunto che gli fa strappare il primo applauso. Perché, aggiunge, «c'è tanta ignoranza quando il sindaco Dipiazza racconta di aver aumentato la Tarsu per finanziare la terza linea dell'inceneritore all'Acegas, che dovrebbe dare servizi al cittadino e non chiederli. E c'è arroganza quando i cittadini che hanno sollevato il problema vengono invitati ad andare a vivere a Napoli, tra le pantigane».

Tra il pueblo del Pd, sguardi convinti e cenni di assenso. Anche quando Ettore Rosato, dopo aver accennato al fatto che Veltroni «ha lasciato la direzione del partito proprio perché lo ama» rileva che «è stata persa la battaglia per essere un'opposizione di proposta perché Berlusconi di proposte non ne accetta altre che non siano le sue».

E allora vai con le note consolatorie, con la considerazione, di un altro iscritto, «che almeno il Pd non è diventato un ufficio di collocamento» o di quello che, aprendo le tende della «Marittima» con gesto anche plateale, ricorda a tutti, ottenendo a sua volta qualche applauso, che «la gente là fuori attende soluzioni a tante sue domande». Di sicuro l'imperativo catagorico di qui al congresso di ottobre e poi più avanti, per l'obiettivo del 2011.

Giardiello: solo la Cgil si oppone al governo

L'esponente del Prc in città: «I sindacati si presentano divisi»

«Il grande sciopero convocato il 13 febbraio a Roma dai metalmeccanici e dai dipendenti pubblici della Cgil ha dimostrato che esiste in Italia la possibilità di un conflitto: Rifondazione comunista deve essere la sponda politica di questo conflitto». Così Alessandro Giardiello, membro della direzione nazionale del Prc, riassume le direttive della conferenza 'Chi sta pagando i costi della crisi?', organizzata ieri dal circolo di centro città di Rifondazione. «Questa crisi – continua Giardiello – porta con sé una novità sul piano sindacale: a fronte della grandinata di controriforme con cui il governo sta colpendo i lavoratori, i sindacati si presentano divisi. Soltanto la Cgil sembra pronta ad opporsi al processo di trasformazione dei sindacati in organizzazioni neocorporative e non conflittuali».

Per Giardiello sono i lavoratori a portare sulle spalle il peso della crisi economica: «Si è giunti a introdurre misure repressive come le leggi antisciopero, criminalizzando un diritto sancito dalla Costituzione. Il rischio è di finire come nel Regno Unito, dove grazie alle riforme della Tatcher il 90% degli scioperi effettuati sono illegali». La soluzione, secondo il Prc, sta nella ridistribuzione dei profitti accumulati negli anni precedenti alla crisi: «Ad esempio portando la cassa integrazione all'80% dello stipendio – dice Giardiello – ed estendendo lo stesso diritto ai precari». Sasha Colautti, Fiom-Cgil, attacca la riforma del modello contrattuale: «Cisl, Uil e Ugl si sono vendute alla destra di governo. È assurdo firmare un accordo che lega i salari da un lato a un indice europeo notoriamente al ribasso e dall'altro alla produttività delle aziende in un momento di crisi». Rossana Giacaz, Fp-Cgil, si concentra sull'operato del ministro Brunetta: «Si limita a tagliare stipendi e licenziare dipendenti pubblici per far spazio al privato».

Giovanni Tomasin

DISTRETTO CULTURALE

Il centrosinistra: «Infondate le accuse dell'opposizione»

«Le accuse del centrodestra sul progetto del Distretto culturale di Trieste sono generiche e denotano una scarsa conoscenza della questione». A replicare agli esponenti dell'opposizione sono la capogruppo del Pd in Consiglio provinciale, Maria Monteleone, ed il consigliere Paolo Salucci. Che snocciolano innanzitutto delle cifre. «I 50 mila euro di cui parlano i consiglieri di opposizione – afferma Salucci – non sono destinati esclusivamente all'incarico affidato al professor Sacco ma soprattutto al coinvolgimento di realtà diverse. L'obiettivo è quello di andare oltre quegli enti 'tradizionali', come ad esempio i teatri, favorendo anche l'inserimento degli enti di ricerca che hanno grandi potenzialità anche sul piano culturale e turistico come abbiamo potuto riscontrare con Fest che purtroppo è stata cancellata dalla giunta regionale». Il budget quindi, spiega Salucci, è destinato in particolare per divulgare gli obiettivi e le opportunità del Distretto anche al di fuori del mondo culturale in senso stretto. «Quello del centrodestra – dichiara Monteleone – è un vero e proprio accanimento nei confronti della cultura e della città intera. Quella del Distretto culturale è un'idea assolutamente innovativa e non fine a sé stessa ed il suo sviluppo è stato affidato ad una persona altamente qualificata».

La sede della Provincia

PER RENDERE OMAGGIO ALLE VITTIME DELLA TRAGEDIA DELLE FOIBE

Unione degli Istriani al precipizio di Golobivnica

A un anno dall'incidente diplomatico con la polizia slovena. Presenti rappresentanti dell'Ue

A distanza di un anno ci riprovano. Stavolta però dopo aver chiesto e preventivamente ottenuto, dalle autorità slovene, tutte le necessarie autorizzazioni, per evitare il ripetersi degli incresciosi incidenti dello scorso anno, quando il loro pullman fu fermato e multato dalla Polizia d'oltre confine. Una cinquantina di iscritti all'Unione degli istriani partiranno stamane, alle 9.30, in corriera, da piazza Oberdan, alla volta del precipizio di Golobivnica, vicino al villaggio di Lokva, nel Comune di Sesana, per un pellegrinaggio.

«Vogliamo rendere omaggio – ha spiegato il presidente dell'Unione, Massimiliano Lacota – alle centinaia di vittime infoibate nel 1945, deponendo dei fiori». A bordo del pullman ci saranno anche osservatori dell'Unione europea «perché se gli inqualificabili episodi di un anno fa – ha sottolineato Lacota – dovessero ripetersi, vogliamo avere testimoni in grado di riferire alla Comunità europea». Al seguito potranno accodarsi, con mezzi privati, quanti vorranno essere presenti, perciò potrebbero essere un centinaio le persone partecipanti alla breve cerimonia alla foiba. «Lo scorso anno il nostro pellegrinaggio alla foiba di Roditti e a Capodistria, alla casa che era stata sede dell'Ozna – ha ricordato Lacota – visse momenti da guerra fredda, altro che Europa Unita. La Polizia slovena, sicuramente informata da Trieste, tentò di impedirci di proseguire e, alla nostra decisione di continuare lo stesso, ci fu comminata una multa di 312 euro e a Capodistria la storia fu la stessa. Al rientro, nuova multa di 312 euro sempre per manifestazione non autorizzata». «Le nostre denunce alla comunità internazionale in seguito a quei fatti – ha continuato il presidente dell'Unione degli istriani – sono state numerose e dettagliate e il loro corso sta proseguendo. Stavolta partiremo portando con noi ben 36 pagine di autorizzazioni – ha aggiunto – perciò credo e spero che la Polizia slovena non potrà riproporre quel tipo di atteggiamento, indegno di un Paese che è entrato a far parte della grande famiglia europea». Lacota ha auspicato che «alla cerimonia partecipino anche i rappresentanti della chiesa e delle istituzioni locali». Infine, il presidente dell'Unione ha annunciato che «cerimonie e pellegrinaggi di questo tipo saranno fatti anche nei prossimi anni, coinvolgendo le scolaresche, in modo da poter fornire loro un quadro più completo dei fatti che caratterizzarono l'ultimo conflitto mondiale in queste terre».

Lo stop al pullman degli sloveni

Ugo Salvini

È morta a 57 anni Ondina Barduzzi

L'ex assessore della Provincia aveva lasciato l'incarico lo scorso dicembre

di MATTEO UNTERWEGER

È morta ieri, stroncata da una male incurabile, Ondina Barduzzi, fino a pochi mesi fa assessore a Territorio, Infrastruttre e trasporti, Ambiente, Polizia ambientale e territoriale della Provincia di Trieste. Il prossimo 12 di luglio avrebbe compiuto 57 anni: era nata a Trieste nell'estate del 1952. Sposata con l'imprenditore vinicolo di San Lorenzo Isontino, Marco Scolaris, un figlio, la Barduzzi aveva lasciato il proprio incarico in seno all'amministrazione provinciale all'inizio del dicembre scorso. Dimissioni dettate da motivi «strettamente personali». Questa era stata la formula scelta: nulla, in via ufficiale, era trapelato sulle sue condizioni di salute, aggravatesi progressivamente.

Al suo posto, Maria Teresa Bassa Poropat, presidente dell'ente di palazzo Galatti, aveva voluto un «un altro tecnico di grande valore» come lei, ovvero Vittorio Zollia, già direttore regionale dell'Ambiente e segretario generale dell'esecutivo regionale all'epoca della giunta Illy. Proprio la numero uno della Provincia aveva scelto la Barduzzi nella sua squadra, nella sua giunta di centrosinistra, una volta vinte le elezioni nella primavera del 2006. Una decisione mirata, dettata dalla volontà di affidare una serie di delicate tematiche ad un esperto del settore. Come, appunto, Ondina Barduzzi, autrice nella sua veste di ingegnere e libero professionista di importanti progetti per realtà pubbliche e per privati. Peraltro, in qualità di ricercatore ordinario al Dipartimento di Ingeneria civile e ambientale dell'Università di Trieste, insegnava anche agli studenti della facoltà di Ingegneria. Nello specifico, occupandosi di «Tecnica e pianificazione urbanistica».

Ritornando alla sua carriera politica, probabilmente la Barduzzi, esponente della lista civica dei Cittadini, non aveva preventivato nel 2006 un ritorno sulla scena dopo la sua lunga esperienza in qualità di assessore all'Urbanistica in Comune. Della giunta guidata dal sindaco di allora, Riccardo Illy, fece parte dal 1996 al 2001, assieme proprio a Maria Teresa Bassa Poropat e Mauro Tommasini, attuale assessore provinciale con delega anche ai Lavori pubblici ed allo Sport. Proprio la Bassa Poropat era riuscita a convincerla a rientrare con un incarico importante.

Fra i progetti e le opere più importanti cui si è legato nel tempo il nome di Ondina Barduzzi, va ricordato - all'epoca della sua esperienza da assessore in Comune - ad esempio il Piano del traffico, firmato dall'ingegner Fiorella Honsell. Un piano che, fra adattamenti vari e dibattiti sempre aperti su un nuovo documento complessivo da applicare, continua ad essere la base per la viabilità cittadina. E ancora, la variante del Piano regolatore del Porto vecchio, poi divenuta pure oggetto di ricorso al Tar da parte dei soci-frequentatori dei bagni del Dopolavoro Ferroviario (Dlf). Ma non solo, perché la Barduzzi è stata anche la progettista per la realizzazione della nuova sede della Sissa all'ex Santorio.

Nell'ambito del suo incarico in Provincia, devono essere sottolineati, fra le altre cose, l'impegno sul fronte della Ferriera e su quello dei trasporti e della sicurezza. In questo specifico campo, si inserisce ad esempio il servizio «Overnight», grazie al quale i ragazzi vengono accompagnti e riportati a casa senza rischi dopo una notte di divertimento. E ancora, l'autobus transfrontaliero che collega Trieste e Sesana. Iniziative delle quali la Barduzzi era stata promotrice.

L'ingegnere Barduzzi mentre illustra nel 2005 il Prg del Porto

L'assessore comunale Barduzzi davanti al Piano regolatore

ELETTO IL NUOVO CDA

Cucchiani confermato alla presidenza del Mib

Il presidente di Allianz Spa, Enrico Tomaso Cucchiani, è stato confermato ieri presidente di Mib School of Management di Trieste per il triennio 2009-2011. La nomina - informa una nota del consorzio per il corso di formazione - è avvenuta per acclamazione da parte dell'assemblea ordinaria.

Enrico Tomaso Cucchiani

Nella stessa riunione è stato eletto il nuovo Consiglio di amministrazione, composto da Alessandro Calligaris, Francesco Marangon, Antonio Paoletti, Lorenzo Pelizzo, Benito Rocco, Claudio Sambri, Edi Snaidero e Mario Vianelli. Il bilancio dell'esercizio 2008 chiude sostanzialmente in pareggio (+8.451 euro), su un valore complessivo della produzione di 3,2 milioni di euro.

Mib School of Management, nata a Trieste nel 1988, è una Business School internazionale, con master in lingua inglese. Si tratta di una struttura di alta formazione che, da oltre un ventennio, è impegnata nella formazione manageriale in Italia e nel mondo. Famosa per i suoi Mba, come pure per master e corsi post-laurea, riserva programmi anche ad imprenditori, aziende ed alla pubblica amministrazione.

Il direttore scientifico del Mib è Vladimir Nanut. Sono più di 60 i paesi ad essere rappresentati oggi nelle aule, e oltre 1.400 sono i diplomati dal 1988 a oggi.

offerte valide fino all'11 marzo 2009
SCONTO 50%
Metà prezzo, qualità totale!
2x1
DAL 2 AL 15 MARZO 2009
più SELEX più vinci
Vinci subito 20.000 buoni spesa
Scegli Selex e partecipa al concorso. Riceverai una cartolina ogni 5 prodotti*.
IN PALIO 20.000 BUONI DA 10 E 20 EURO PER LA TUA SPESA!
SELEX
2x1 Super rotolo di asciugatutto SELEX 1 rotolo 1 PEZZO 1,35 2 PEZZI 1,35
-50% Detersivo lavatrice Sensitive BIO PRESTO 25 lavaggi fiac. /2,5 SCONTO -50% DA 4,98 2,49
-50% Prosciutto cotto SELEX all'etto SCONTO -50% DA 1,34 0,67
-50% Riso Oro SCOTTI per risotti ast. kg 1 SCONTO -50% DA 2,98 1,49
-50% Mele Stark sacco SELEX kg 2 - (al kg 0,65) SCONTO -50% DA 2,60 1,30
• ARZIGNANO (VI) - Viale Vicenza (angolo Via Baracca) • ARZIGNANO (VI) - Centro Comm. LA PIAZZETTA - Via Diaz • BADIA POLESINE (RO) - Centro Comm. IL PORTO - S.S. Lendinara - Badia • BASSANO (VI) - Viale Vicenza • BELLUNO - Viale Europa, 19 • CAVARZERE (VE) - Via L. da Vinci • CENTO (FE) - 102 Centro Comm. - Via Bologna • CHIAMPO (VI) - S.P. Val di Chiampo - P. Le Mondelanghe, 11 • CONEGLIANO (TV) - Località Paré - Via Einaudi • COVOLO DI PEDEROBBA (TV) - Via Vittoria • DUE CARRARE (PD) - S.S.16 Padova - Rovigo • ESTE (PD) - S.S. 10 Padana Inferiore, 13 • FELTRE (BL) - Località Pasquer - Via Belluno • FELTRE (BL) - Centro comm. LA ZUECCA - Via Zuecca, 6 • FERRARA - Via Bologna (incrocio tangenziale) • GORIZIA - Via Terza Armata • IMOLA (BO) - Via Pirandello • LENDINARA (RO) - Via Savoj • MESTRE (VE) - Via Pertini (zona Bissuola) • MAXI SCONTO MANZANO (UD) - Via San Giovanni, 80 • MARENO DI PIAVE (TV) - Centro Comm. AL CENTRO - Via Campi • MIRANO (VE) - Centro comm. MIRANO 2 - Via Cavin di Sala • OLMO DI CREAZZO (VI) - S.S. 11 • ONÈ DI FONTE (TV) - Centro Comm. FAMILA - Via Asolana • PADOVA - Via Fornace Morandi • PIEVE DI SOLIGO (TV) - Via Vittorio Veneto, 12/8 • PONTE NELLE ALPI (BL) - V.le Dolomiti, 37 • PORDENONE - Via Udine (lat. Volt de Querini) • RABUIESE (TS) - Via Farnei, 40/b • ROVIGO - Viale Porta Po (zona industriale) • SAN MARTINO DI LUPARI (PD) - (zona artigianale) - Via L. da Vinci, 21/a • SCHIO (VI) - Via XX Settembre - Laterale Via P. Maraschin • SCHIO (VI) - Via 55 Trinità • TAGGÌ DI SOTTO (PD) - Via Firenze, 76/a • TRIESTE - Via Valmura, 4 • VALDAGNO (VI) - Via Fosse Ardeatine - località Ponte dei Nori • VICENZA - Parco Città, 86 • VIGONZA (PD) - Via Regia • VILLORBA (TV) - Viale della Repubblica - Strada Ovest
SUPERSTORE: JESOLO lido (VE) rotonda stadio A. Picchi via Equilio, 19 • TREVISO via Sant'Antonino, 352
famila
Con noi sei in famiglia.

Continuaz. dalla 14.a pagina

SCALA Santa bassa: in casa d'epoca di soli 4 enti, due app. di 50 e 85 mq, tot. da ristrutturare, anche unificabili. Due posti auto scoperti di proprietà. Tecnocasa Roiano tel. 040411808.
(A00)
SCORCOLA: soleggiato piano alto di 90 mq in condizioni molto buone, con poggiolo verandato e cantina, riscaldamento autonomo. Tecnocasa Roiano tel. 040411808.
SONCINI. appartamento di 115 mq primo ingresso in piccola palazzina di prestigio 64 mq di terrazzo, box auto. www.ilrifugioimmobiliare.com tel. 0402158351.
TECNOCASA San Giovanni ad.ze Teatro Rossetti, appartamento trilocale termoautonomo di 80 mq con impianti certificati. Adatto uso investimento. Euro 99.000. 0405708131.
TECNOCASA San Giovanni alta, trilocale con terrazzo, luminoso, con posto auto coperto di proprietà. Zona tranquilla nel verde. Euro 149.0000. 0405708131.
(A00)
TECNOCASA San Giovanni Strada per Longera, bilocale ristrutturato con giardino e posto auto di proprietà in stabile recente. Euro 123.000. 0405708131.
(A00)
TECNOCASA San Giovanni vicolo Scaglioni, trilocale con salone e terrazzo con vista aperta e scorcio mare, ampia cantina e posto auto assegnato. Euro 169.000. 0405708131.
(A00)
TECNOCASA San Giovanni zona Paisiello, bilocale in ottime condizioni posto auto di proprietà in garage. Termoautonomo. Euro 99.000. 0405708131.
(A00)
VENDESI locale d'affari mq 100 zona stazione forte passaggio 2 entrate servizi, già locato con reddito annuo di 20.000 euro tel. 040633574 cell. 3331130704 ottimo investimento. (A1081)
VSV immobiliare Aurisina casa singola da ristrutturare tre livelli con accesso auto e giardino. Frazionabile in due unità con accesso indipendente. Tel. 040312719
www.vsvimmobiliare.it
VSV immobiliare centralissimo appartamento primo ingresso di circa 165 mq. sito al terzo piano di uno stabile ristrutturato con ascensore. Tel. 040312719
www.vsvimmobiliare.it
(A00)
VSV immobiliare centralissimo in palazzo ristrutturato 185 mq circa in ottime condizioni, adattissimo anche ad uso investimento con ottima rendita. Tel. 040312719
www.vsvimmobiliare.it
(A00)
VSV immobiliare Costiera triestina villa di pregio con accesso diretto alla spiaggia. Ampio giardino, posti auto. Tel. 040312719
www.vsvimmobiliare.it
(A00)
VSV immobiliare Gorizia cedesi foro commerciale/direzionale di circa 200 mq con ampie vetrine. Posizione centrale con ampio parcheggio locato a cliente primario. Trattative riservate rendita 7%. Tel. 040312719
www.vsvimmobiliare.it
(A00)
VSV immobiliare locale commerciale disposto su due livelli con accesso carrabile ed ampio giardino già adibito ad attività di ristorazione. Tel. 040312719
www.vsvimmobiliare.it
VSV immobiliare Madonna del Mare in palazzo vincolato alloggio di 140 mq circa di risistemare adatto ad investimento. Tel. 040312719
www.vsvimmobiliare.it
VSV immobiliare Molino a Vento mansarda/soffitta primo ingresso con terrazzo a vasca. Tel. 040312719
www.vsvimmobiliare.it
(A00)
VSV immobiliare Muggia villetta di testa pari a primo ingresso. Disposta su due livelli con giardino e posti auto. Tel. 040312719
www.vsvimmobiliare.it
(A00)
VSV immobiliare residence Moncolano appartamento disposto su due livelli con terrazzo cantina e posti auto. Tel. 040312719
www.vsvimmobiliare.it
(A00)
VSV immobiliare residence Moncolano appartamento disposto su quattro livelli con giardino e posti auto. Tel. 040312719
www.vsvimmobiliare.it
(A00)
VSV immobiliare Rovigno nel cuore del centro storico appartamenti ristrutturati ed arredati varie tipologie. Tel. 040312719
www.vsvimmobiliare.it
VSV immobiliare San Giovanni in nuova costruzione appartamento di circa 80 mq con piccolo giardino e box auto. Tel. 040312719
www.vsvimmobiliare.it
VSV immobiliare Strada nuova per Opicina villa disposta su tre livelli pari a primo ingresso ottimamente rifinita. Dotata di accesso carrabile posti auto e giardino. Tel. 040312719
www.vsvimmobiliare.it
(A00)
VSV immobiliare Teatro Rossetti appartamento di ampia metratura in ottime condizioni eventualmente già locato con interessantissima rendita. Tel. 040312719
www.vsvimmobiliare.it
(A00)
VSV immobiliare viale Miramare in villa d'epoca attico primo ingresso di ampia metratura parzialmente soppalcabile con tre stanze salone cucina due bagni e terrazzo a vasca, posti auto e cantina. Tel. 040312719
www.vsvimmobiliare.it
(A00)
VSV immobiliare via Baiamonti appartamento ristrutturato sito all'ultimo piano con terrazza di circa 30 mq cantina e posto auto condominiale. Tel. 040312719
www.vsvimmobiliare.it
(A00)

IMMOBILI ACQUISTO
Feriali 1,70 Festivi 2,40 — 2

A.A. CERCHIAMO panoramico appartamento, soggiorno, 2/3 stanze, cucina, bagno, terrazzo, posto auto, massimo 300.000. Pagamento in contanti. Definizione immediata. Studio Benedetti 0403476251-3385640595.
(A00)

LAVORO OFFERTE
Feriali 1,70 Festivi 2,40 — 4

Si precisa che tutte le inserzioni relative a offerte di impiego-lavoro devono intendersi riferite a personale sia maschile che femminile (art. 1, legge 9/12/77 n. 903). Gli inserzionisti sono impegnati ad osservare la legge.

SIRAM spa leader nel settore dei servizi di Global Service ricerca per la propria sede di Trieste la seguente figura professionale: n. 1 perito termotecnico o geometra con 10 anni di esperienza nella conduzione di lavori di impiantistica / manutenzione e nella prevenzione lavori. Inviare curriculum via fax allo 040827666.
(A00)

Continua in 24.a pagina

LE SCOPERTE NELLA GROTTA DEL MONTE KRONIO

Circolo di triestini nelle viscere di Sciacca

La lunga epopea di Giulio Perotti e della Commissione «Eugenio Boegan»

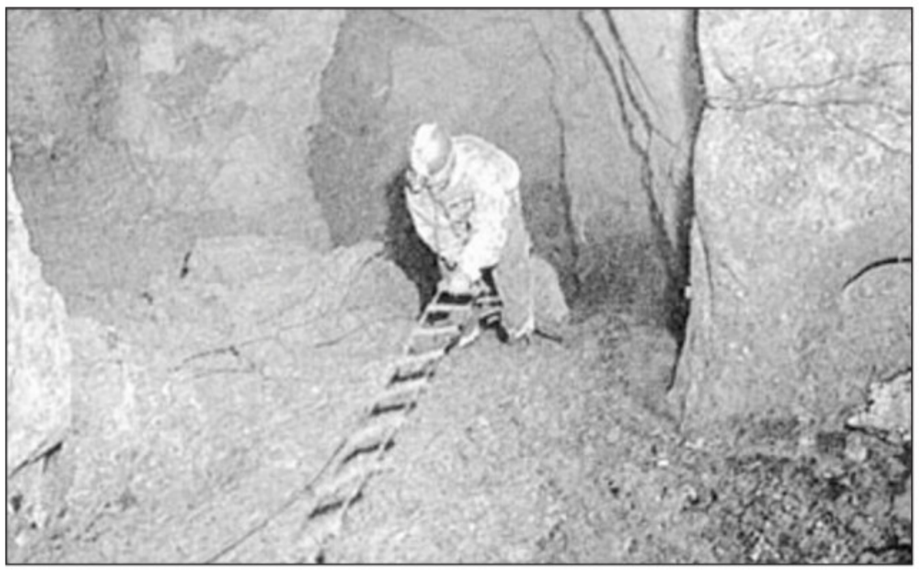

di DANIELE BENVENUTI

Una bandiera alabardata sventola nel cielo della Sicilia, idealmente piantata sulla cima del monte Kronio da oltre sessant'anni. Il seguente, tuttavia, non è un raccolto di leggendarie imprese alpinistiche avvolte dal ghiaccio perenne e dal candore delle nevi. Anche perché la cima in questione, dominatrice di una regione arida nei paraggi di Sciacca, è caratterizzata solo da 386 metri di altitudine.

La chiave di lettura, invece, arriva direttamente dalle viscere di questa montagna in provincia di Agrigento nel cui cuore si sviluppa il pozzo Trieste in onore degli speleologi giuliani della Commissione grotte «Eugenio Boegan» (la più antica del mondo) che, da dodici lustri, ne esplorano (unici interlocutori accettati dalle autorità locali) i tortuosi meandri dove aleggia un'aurea di misteriosa religiosità.

STUFE DI SAN CALOGERO Questa è una storia di uomini e vapori, iniziata nel 1942 e oggi più che mai pulsante. Una storia fatta di oscurità, pareti scivolose, angusti intrecci di cunicoli ed eroico sudore sempre «all'inseguimento di un sogno». Parola di Giulio Perotti, condottiero 90enne solo per l'anagrafe ma caratterizzato dalla stessa arguta lucidità e dal medesimo spirito competitivo che nel 1957 lo avevano portato a violare per la prima volta le cavità del monte siciliano il cui nome richiama quello di Kronos (dio greco del tempo, figlio della terra e del cielo nonché padre di Zeus). Ma la storia di questi luoghi è anche legata alla figura mitologica di Dedalo: esperto di labirinti, infatti, avrebbe provveduto a convogliare i vapori bollenti che fuoriuscivano dalle fenditure della roccia per forgiare le Stufe di San Calogero che prendono il nome dall'omonimo santuario francescano collocato sulla sommità del Kronio dove vapori caldi scaturiscono dalle grotte naturali dando vita a rinomate stazioni termali fin dall'epoca antica. Abitate fin dall'età del Rame e abbandonate intorno al 2000 a.C., le grotte vennero frequentate in epoca greca finché il monaco Calogero comprese le potenzialità terapeutiche e creò ambienti dotati di «sedili» di pietra.

1942 La prima esplorazione «moderna» alle stufe vaporose risale al 1942 quando Luciano Medeot e Bruno Boegan (nipote del grande Eugenio) raggiunsero solo il primo pozzo interno, sopraffatti dalle temperature insopportabili (mediamente intorno ai 38°C). Nell'intricato sviluppo di quella cavità oggi sappiamo che esistono cinque ambienti principali: le Stufe di San Calogero e le grotte del Lebbroso, di Mastro, del Gallo e Cucchiara. E i locali lo sanno per esclusivo merito delle spedizioni triestine, undici in totale e l'ultima delle quali relativa al 1998. Protagonisti, ancora una volta, gli speleologi della Boegan (ramo della Società alpina delle Giulie, sezione locale del Cai) ormai a casa loro nel complesso ipogeo del Kronio con l'obiettivo di scoprire l'origine del fenomeno geotermico ma anche la ragione della presenza di una quarantina di vasi funerari preistorici, scoperti nelle gallerie.

POZZO TRIESTE Perotti entra in scena dirigendo la missione del 1957. Trasformatosi in imprenditore nel Siracusano, terra di origine della moglie, sarà il leader di tutte le successive avventure (datate 1958, 1962, 1974, 1978, 1979 quando si rischiò la tragedia per l'esaurimento di una bombola di ossigeno, 1984, 1986, 1991 e 1998), vissute in maniera sempre più ambiziosa con l'ausilio di materiali insoliti ma necessari per sopravvivere come diffusori d'aria, tubi di fibra, respiratori e compressori. Fino a toccare il fondo del Pozzo Trieste.

L'EREDE Dentro a sudare o in superficie a coordinare, la saga di Perotti si esaurisce nel 1998. A quel punto, il ruolo di leader passa di diritto tra le mani di quel Roberto Prelli che da anni costituiva il suo braccio operativo nella voragine dove si sfruttano ormai anche apparecchiature per lo studio dei fenomeni interni con tanto di telecamere per riprendere 24 ore su 24 i manufatti e i graffiti preistorici, riproposti ai visitatori del museo esterno.

IL FUTURO E nuovi orizzonti si aprono proprio in queste settimane alla luce della sinergia tra la Commissione Boegan e il team «La Venta», gruppo di ricerca d'elite (alpinisti, esploratori, medici, ricercatori e registi) che elabora progetti esplorativi. La divulgazione delle imprese è per loro complemento di ogni avventura con spazi sulle maggiori riviste mondiali e una forte presenza televisiva su Discovery Channel o National Geographic. L'obiettivo è ora quello di raccogliere la storia delle missioni triestine nel cuore del Kronio per trasformarla in documentario dopo aver svelato con un ultimo viaggio nel centro della terra i misteri ancora irrisolti. Manca solo la firma sulla convenzione con la Soprintendenza siciliana su un piano già approvato dal Consiglio per i beni culturali. Quindi, una nuova avventura partirà da Trieste.

UNA STORIA LUNGA 60 ANNI

MONTE KRONIO (386 m) - SCIACCA (Ag)

Le missioni speleologiche triestine nei meandri delle **Stufe di San Calogero** *(38° di temperatura costante)*

1942	prima spedizione della Commissione grotte «Eugenio Boegan» *semplice tentativo di Bruno Boegan e Luciano Medeot*
1957	seconda spedizione fino all'antro di Dedalo e scoperta dei vasi preistorici *Giulio Perotti guida per la prima volta i compagni*
1958	terza spedizione
1962	quarta spedizione
1974	quinta spedizione
1978	sesta spedizione e battesimo del pozzo Trieste
1979	settima spedizione e rischio tragedia
1984	ottava spedizione
1986	nona spedizione
1991	decima spedizione
1998	undicesima spedizione

Dal 1998 il ruolo di leader passa di diritto tra le mani di quel Roberto Prelli che da anni costituiva il suo braccio operativo all'interno della voragine

Nella foto in alto, uno speleologo della Commissione grotte «Eugenio Boegan» mentre si cala in uno dei cunicoli del monte Kronio, vicino a Sciacca. A sinistra, invece, un primo piano di Giulio Perotti che è stato per decenni il leader delle missioni triestine in terra siciliana. Nell'immagine accanto, infine, una panoramica del territorio dell'Agrigentino che è stato teatro di numerosi viaggi del team giuliano

PIONIERE

Un esperto speleologo triestino mentre esplora le cavità vicine alle Stufe di San Calogero

«Il nome di Perotti è da sempre un autentico lasciapassare»: Roberto Prelli non ha dubbi quando si ritrova a parlare del suo grande amico e compagno di avventure. Ne parla con grande rispetto e profonda ammirazione.

E Giulio Perotti stesso, sorta di Ardito Desio triestino reduce dai galloni di capitano di corvetta durante il secondo conflitto bellico mondiale, viene ancora ricordato dagli interlocutori siciliani come «El comandante». Insignito anche del titolo di cittadino onorario di Sciacca, oggi ricorda «i buoni rapporti con Comune, Soprintendenza e Terme - ricorda - Tuttavia, ci vedevano come marziani e non capivano il valore scientifico delle nostre imprese. Ci lasciavano fare ma senza sostegno finanziario o particolari supporti. E, un pò perché non avevamo concorrenti e un pò per una sorta di gentlemen's agreement, è diventata nostra terra di conquista». Poi aggiunge: «Anche se il posto avrebbe dovuto e dovrebbe essere valorizzato in maniera ben diversa». Quindi passa al dialetto e spiega: «De noi la parola d'ordine xe "no se pol", de lori xe "no me frega niente"».

Molti, all'ombra di San Giusto, ricorderanno la dinastia delle fiorerie Perotti. «Da bambino - ricorda oggi, a 90 anni suonati - saltavo sulle ginocchia di Umberto Saba. Che, tra parentesi, puzzava di tabacco da fare paura. 130 anni or sono la mia famiglia era già in attività, grazie anche ai 15mila metri di serre in Ponziana che sono stati seguiti dai negozi a Capo di piazza, in via San Nicolò e vicino al cimitero di Sant'Anna. Lo stabilimento floreale fu l'unica cosa che ci lasciò il nonno, cantante lirico di fama mondiale che si godette la vita e pensò bene di morire quando, inseguito dai creditori, erano ormai finiti i soldi. A quel punto, toccò a mio padre far crescere l'attività, alla quale non ho mai collaborato».

Prima la vita da lupo di mare, poi 35 anni di vita nel Siracusano con la moglie (convertita alla cucina triestina) e riportata in terra giuliana una ventina di anni or sono. E, oggi, rimane ancora un sogno: «Voglio solo conoscere tutti i misteri racchiusi nelle viscere del monte Kronio». *(da.ben)*

«EL COMANDANTE» RICORDA

«Da bimbo sulle ginocchia di Umberto Saba»

Nonno tenore, papà fioraio L'erede: «Il suo nome è come un lasciapassare»

Le Ragazze di Trieste

Le storie di quelle "ragazze di Trieste" che nei primi anni Cinquanta sono partite da Trieste per emigrare negli Stati Uniti. Giovanissime, hanno scelto di seguire un sogno, un amore, un'idea di vita diversa.

Un documentario tutto al femminile che racconta la Trieste di quegli anni e anche l'America che quelle ragazze hanno trovato, un diario privato che racconta un capitolo della nostra storia recente attraverso le voci e le immagini di alcune delle sue protagoniste.

In edicola il film-documentario in DVD
a richiesta con
IL PICCOLO
a soli € 7,90 in più

DOMANI APERTO
dalle 9:30 alle 20:00

RICARICATI CON LO SHOPPING!

ORARI APERTURA:
LUNEDÌ 14:30 - 20:30
DA MARTEDÌ A SABATO 9:00 - 20:30

40 NEGOZI E IPERMERCATO
MediaWorld oviesse

EMISFERO CENTRO COMMERCIALE

MONFALCONE (GO) - VIA POCAR, 1

Continuaz. dalla 22.a pagina

AUTOMEZZI
Feriali 1,70 Festivi 2,40 — 6

ALFA 146 1.4 T. Spark 16v junior, anno 1999, abs, clima, a. bag, r. lega, blu met., ottime condizioni con garanzia, finanziabile, Aerre Car tel 040571062 - 040637484 (A00)

ALFA 147 1.6 16v 120cv 3 p Distinctive, 2001, blu met., clima, abs, a. bag, r. lega, interno pelle, ottimo stato, con garanzia, finanziabile, Aerre Car tel 040571062 - 040637484 (A00)

ALFA 147 1.9 Jtd 120cv distinctive 5 porte, anno 2007, grigio met., 14.900 km, perfetta, full opzional, garanzia Alfa, finanziabile, Aerre Car tel 040571062 - 040637484 (A00)

ALFA 156 1.9 Jtd 150cv 16v sport wagon, 2004, grigio met., clima, abs, a. bag, radio cd, 63.000 km, garanzia 12 mesi, finanziabile, Aerre Car tel 040571062 - 040637484

ALFA 159 1.9 Jtd-m 16v, anno 2007, 29.000 km, aziendale, grigio met., full opzional, perfetta, garanzia Alfa, finanziabile, Aerre Car tel 040571062 - 040637484

AUDI A3 1.8 20V 1999 argento metallizzato, climatronic, ABS, ottima carrozzeria e meccanica. AUTOCAR Forti 4/1 tel 040/828655

FIAT PANDA 2002 pochi chilometri perfetta, altra Panda 1998 garanzia AUTOCAR Via Forti 4/1 tel. 040/828655

FIAT Panda 1.2 dynamic class, anno 2005, azzurro metallizzato, clima, abs, a. bag, servosterzo, 49.000 km, garanzia, finanziabile, Aerre Car tel 040571062 - 040637484 (A00)

FIAT Punto 1.3 M-jet 16v 3 porte sound, anno 2005, nero met. , clima, abs, a. bag, r. lega, tetto apribile, 66.000 km , con garanzia, finanziabile, Aerre Car tel 040571062 - 040637484

FIAT Seicento 900 young, anno 2000, colore blu, in ottimo stato d'uso, revisionata con garanzia, finanziabile, Aerre Car tel. 040571062 - 040637484

FIAT SEICENTO aria condizionata anno 2000 più altra anno 1999, belle occasioni..AUTOCAR Forti 4/1 tel 040/828655

FURGONE RENAULT MASTER MAXI 3.0 DCI 2004, 140 HP, clima, ABS, doppio airbag, 6 marce, computer di bordo, regolatore d'altezza, perfetto, garanzia. AUTOCAR Via Forti 4/1 tel. 040/828655.

LANCIA Ypsilon 1.2 16v argento, anno 2004, clima, abs, a. bag, servosterzo, colore beige, con garanzia, finanziabile, Aerre Car tel 040571062 - 040637484

PULMINO VW TRANSPORTER 9 posti 1900 TDI bella occasione. AUTOCAR Via Forti 4/1 tel. 040/828655 .

RENAULT Megane 1.5 Dci 3 porte luxe dinamic, anno 2004, grigio met, clima/ abs/ a. bag. r. lega, perfette condizioni, con garanzia, finanziabile, Aerre Car tel 040571062 - 040637484

STILO 1600 16 valvole full optionals anno 2002 garanzia pochi km. AUTOCAR Via Forti 4/1 tel. 040/828655

TOYOTA Yaris 1.0 5 porte, anno 1999, verde met., clima, a. bag, r. lega, radio cd, servosterzo, revisionata, con garanzia, finanziabile, Aerre Car tel 040571062 - 040637484

TOYOTA Yaris 1.0 5 porte, anno 2001, grigio met., clima, a. bag, servosterzo, revisionata, con garanzia, finanziabile, Aerre Car tel 040571062 - 040637484

TOYOTA Yaris 1.0 Sol 5 porte, anno 2006, grigio met., km 36.000, clima, abs, a. bag, r. lega, radio cd, con garanzia, finanziabile, Aerre Car tel 040571062 - 040637484

TOYOTA Yaris 1.3 Luna 3 porte, anno 2001, nero met., clima, a. bag, servosterzo, revisionata, con garanzia, finanziabile, Aerre Car tel 040571062 - 040637484

VOLKSWAGEN CADDY 1.9 diesel autocarro, anno 2000, servosterzo chiusura centralizzata, colore bianco IVA esposta. AUTOCAR Via Forti 4/1 tel. 040/828655 .

VOLKSWAGEN FOX 1.4 turbodiesel, anno 2007, colore argento metallizzato, clima, ABS, garanzia originale. AUTOCAR Via Forti 4/1 tel. 040/828655

VOLKSWAGEN POLO 1.4 16V nuova serie anno 2002, clima, ABS, 4 airbag, perfetta nero met. Garanzia, altra turbodiesel anno 2004. AUTOCAR Via Forti 4/1 tel. 040/828655 .

VOLKSWAGEN POLO 1400 2001 blu metallizzato, clima, ABS, 4 airbag, pneumatici nuovi. . AUTOCAR Forti 4/1 tel 040/828655

FINANZIAMENTI
Feriali 3,15 Festivi 4,40 — 9

DA GO FIN puoi trovare il tuo prestito ideale. Velocità e cortesia a chiunque tu sia. Finanziamo in giornata dipendenti, autonomi, pensionati, extracomunitari. Chiamaci 0403720690 numero gratuito 800525525. Uscirai soddisfatto! Consulenze gratis, anche a domicilio. Go Fin ti segue senza spese. Iscrizione albo Ulc A40445. www.gofin.it

COMUNICAZIONI PERSONALI
Feriali 3,50 Festivi 4,60 — 10

A.A.A.A.A.A.A.A. TRIESTE dolce incantevole 3272083611. (A1078)

A.A.A.A.A.A. MASSAGGI favolosi ed esperti tel. 0038631476777. (A690)

A.A.A.A.A.A. TRIESTE bellissima, affascinante 20.enne dolcissima. 3457166808.

A.A.A.A.A.A. TRIESTE nuova biondissima molto coinvolgente 3809040558.

A.A.A.A.A. MONFALCONE Tatiana incantevole dolcissima, anche domenica 3887910084. (C00)

A.A.A.A. GORIZIA bella signora affascinante dolce disponibile chiamami 3289241189.

A.A.A.A. TRIESTE simpatica cocolona e formosa tutti i giorni 3383746848. (A1116)

A.A.A. INDIMENTICABILE fotomodella, molto femminile, particolarissima e diversa. 3294518344. (A1085)

A.A.A. MONFALCONE, bellissima, sexy, dolce, seducente, coccolona, fantasiosa. Tel. 3338826483.

A.A.A. MONFALCONE Rita dolce coccolona bellissima bionda fantasiosa anche domenica 3291239821. (C00)

PER massaggi vieni al salone Perla, Lokev - Slovenia! 0038 641863686 0038631248167.

SEXY fotomodelle 899004182 birichine antistress 899005575 Mediaservice via Gobetti Arezzo euro 1,80/minuto max 8 min vietato minori.

TRIESTE bellissima affascinante aspetto meraviglioso esperta giochi 3471144458. (A00)

VICINANZE Monfalcone bellissima brasiliana 19.enne, alta, snella, formosa posto molto riservato esclusiva. 3341187486. (A00)

Il sindaco Ret va a Roma a chiedere l'interramento dell'elettrodotto

L'alta tensione troppo vicina alle case e i residenti protestano

DUINO AURISINA Sarà una Conferenza dei servizi di carattere informativo in programma al ministero delle Infrastrutture a Roma, il prossimo 10 marzo, a ridare attualità al tema dell'interramento dell'elettrodotto dell'alta tensione che passa per le frazioni di Visogliano, Malchina e San Pelagio.

Ieri il sindaco di Duino Aurisina, Giorgio Ret, ha ricevuto infatti la convocazione per l'incontro, durante il quale verranno espresse le richieste degli enti locali e il progetto della Terna, la società che gestisce a livello nazionale gli elettrodotti. Oltre a Duino Aurisina, saranno infatti rappresentati dai rispettivi primi cittadini anche i Comuni di Monfalcone, Fogliano e Redipuglia, oltre che il Comune di Trieste, competente per la tratta nella frazione di Padriciano. L'incontro rappresenta un ulteriore passo avanti nel lungo iter attivo ormai da molti anni, che vede contrapposta la Terna e le amministrazioni comunali che «ospitano» l'elettrodotto proveniente dalla Slovenia.

A seguito di nuove normative - e anche per modificare la capacità dell'elettrodotto stesso - la Terna deve apporre delle modifiche all'impianto di trasmissione dell'energia elettrica, e per questo ha sottoposto un progetto ai comuni compresi nella zona confinaria, in particolare nella tratta Padriciano - Redipuglia, dove i tralicci dell'alta tensione si trovano in molti casi a pochi passi dalle abitazioni. I rispettivi comuni - e Duino Aurisina in particolare - hanno effettuato le loro osservazioni sul progetto, chiedendo a più riprese l'interramento, e non solo lo spostamento dei tralicci lontano dai centri abitati. Ma i costi tra spostamento e interramento sono notevolmente diversi. E secondo i tecnici spesso l'interramento non risulta la soluzione migliore: ne è uscita una lunga *querelle* che

Il sindaco Giorgio Ret

non ha ancora trovato soluzione.

E proprio qui si inserisce il nuovo incontro a Roma, che secondo il sindaco Ret «permetterà di riparlare di questo importante argomento, facendo valere quelli che sono i nostri orientamenti, in particolare gli impegni che ci siamo presi con i cittadini, i quali chiedono ove e quanto possibile, l'interramento della linea dell'alta tensione». Visogliano e San Pelagio sono le frazioni maggiormente interessate alla questione: alcuni tralicci, infatti, si trovano molto vicini alle abitazioni, e i residenti denunciano costantemente una serie di disservizi, oltre che paure per quanto concerne la salute. Sul fronte disservizi, oltre al ronzio, alla difficoltà di collegare le antenne della tv, c'è la paura quando arrivano forti temporali. I fulmini tendono infatti a scaricarsi - dicono gli abitanti - nelle vicinanze dei pali dell'alta tensione. Sul fronte della salute, ci sono i timori per i possibili effetti dei campi elettromagnetici, in particolare nei confronti dei bambini che vivono e giocano all'ombra dei tralicci stessi.

«L'incontro - afferma Ret - non sarà risolutivo poiché si tratta di una Conferenza dei servizi di carattere informativo, ma darà la possibilità ai rappresentanti di tutto il territorio interessato, a cavallo delle province di Trieste e Gorizia, di fare quadrato a favore di una comune impostazione, oltre che dialogare direttamente con i rappresentanti della Terna avendo come mediatore il ministero». Duino Aurisina chiederà alla Terna di allontanare i tralicci anche dalle zone agricole del territorio dove si coltivano vitie ortaggi: «Sulle colline toscane - hanno infatti rilevato le associazioni degli agricoltori del territorio - di elettrodotti non se ne vedano». E sottolineano come la presenza dell'elettrodotto vada pesantemente a cozzare contro gli investimenti e le intenzioni del territorio di promuovere il Carso quale meta di carattere agrituristico ed enogastronomico.

Francesca Capodanno

L'elettrodotto sopra alcune villette di Visogliano

PRESENTATA ALLA BIT DI MILANO

A Francesco Giuseppe è dedicata la nuova mostra al castello di Duino

DUINO AURISINA Dopo le borsette da tutto il mondo nel 2008, due rassegne su Rilke nel 2007 e una mostra sulla Cina che nel 2006 aveva inaugurato la stagione degli eventi culturali al castello di Duino, quest'anno sarà la volta della casata dell'imperatore Francesco Giuseppe. È infatti questo il tema scelto, per il 2009, dalla famiglia Torre e Tasso per l'annuale mostra che viene allestita nel maniero, intitolata «L'imperatore a Duino», evento che permette di rendere sempre interessante la visita al castello e che favorisce il ritorno da parte di chi ha già visitato il museo.

A partire da metà aprile, infatti, il museo del castello dedicherà alcune sale a una mostra rivolta alla casata del celebre imperatore d'Austria: da una collezione privata, infatti, verranno trasferiti a Duino immagini, stemmi, bandiere, porcellane, vetri, bronzi, fotografie, ventagli pipe, bastoni e medaglie inerenti il tempo, la figura e la casata di Francesco Giuseppe.

Il castello di Duino

Un chiaro invito ai turisti austriaci, che da sempre rappresentano il pubblico privilegiato del castello di Duino. L'allestimento sarà visitabile da metà aprile fino a novembre e rappresenterà la novità del 2009. L'evento, assieme al calendario delle manifestazioni primavera-estate a Duino Aurisina è stato presentato nei giorni scorsi alla Bit di Milano, dove il comune di Duino Aurisina ha allestito un proprio stand per dialogare direttamente con i giornalisti e i tour operator.

Proprio il castello di Duino rappresenta per il territorio una delle principali attrattive culturali: in questi anni la famiglia Torre e Tasso ha investito sia nell'apertura al pubblico di sale e giardini, sia in arredo urbano con la realizzazione del parcheggio per i visitatori. Entro il prossimo mese sarà completata anche la viabilità all'ingresso del paese, con la conclusione dei lavori dei marciapiedi e dei muretti a secco proprio nella zona dei parcheggi.

È spettato invece alla famiglia Torre e Tasso il lavoro e l'investimento di ripristino e recupero di alcune statue, di parte del tetto e di parte del giardino dopo i danni (quasi 2 milioni di euro) subiti lo scorso agosto dopo il tornado che aveva investito la costa e si era accanito in particolare nella zona del castello e dell'imponente parco. Tornando al programma eventi, anche il primo fine settimana di aprile vedrà il castello di Duino protagonista, con «Vino in piazza», una manifestazione di enogastronomia tipica (vino, miele e formaggio) che negli scorsi anni aveva riscosso molto successo. Nello stesso fine settimana, sempre a Duino, si svolgerà anche l'*open day* del Collegio del Mondo Unito, con la possibilità di visitare la scuola e le strutture annesse. *(fr.c.)*

Val Rosandra off-limits per gli scalatori

Divieto di accesso alla Parete bianca per tutelare la riproduzione del falco pellegrino

Prove di arrampicata in Val Rosandra

SAN DORLIGO Divieto di accesso nell'area del versante Sud della «parete bianca» della Val Rosandra fino al 30 giugno. È questa la decisione adottata tramite un'ordinanza da parte dell'amministrazione comunale di San Dorligo della Valle per tutelare così una coppia di falchi pellegrini, che già da parecchi mesi sono stati avvistati nei cieli e tra le rocce della Riserva naturale. I trasgressori rischiano una multa di 50 euro.

Il divieto, che scatterà a partire da domani, «copre un periodo di tempo considerato utile per la preparazione del nido e per la deposizione delle uova - si legge nell'ordinanza firmata dal sindaco Fulvia Premolin - un periodo delicato nel quale c'è la necessità di evitare che la coppia venga disturbata».

A far scattare l'allarme è stata una segnalazione giunta

> L'ordinanza resterà in vigore fino al 30 giugno: una sanzione di 50 euro a chi trasgredisce

via *mail* da parte di Ilario Zuppani della sezione triestina della Lega italiana protezione uccelli (Lipu) grazie anche alle osservazioni dei naturalisti ornitologi Enrico Benussi, Luigino Felcher e Roberto Valenti.

La coppia di falchi pellegrini era stata già avvistata nel 2008 e aveva evidenziato una frequentazione assidua del sito, tanto da riprodursi con successo proprio tra le rocce della Val Rosandra. Anche durante questo inverno, in verità, l'inseparabile coppia è stata notata più volte aggirarsi nei cieli di San Dorligo.

La decisione di sbarrare l'accesso alla «parete bianca» - meta preferita da rocciatori triestini e goriziani - è nata anche in base al regolamento della Riserva della Val Rosandra secondo il quale l'organo gestore (il Comune di San Dorligo, *ndr*), «al fine della tutela di habitat o di specie di particolare pregio può individuare aree di speciale tutela all'interno delle quali si può vietare attività escursionistiche, alpinistiche o di altra natura».

Copia dell'atto firmato dalla Premolin è stato inviato per conoscenza alle autorità competenti, ma anche al Cai Trieste XXX Ottobre, alla Società Alpina delle Giulie e alla Spdt. Ai trasgressori di questa ordinanza che comprende «tutta l'area tra l'imbocco lato Trieste della pista ciclopedonale e la cosiddetta via dei scovazini», verrà applicata la sanzione amministrativa di 50 euro.

Riccardo Tosques

A MUGGIA IL CENTRODESTRA BACCHETTA L'ASSESSORE ROSSI

Politiche giovanili, Gretti: «Non bastano le parole»

MUGGIA «Qualcuno ha la memoria corta: è vero che il Progetto Giovani è stato supportato negli ultimi due anni e mezzo dall'attuale amministrazione, ma lo è altrettanto che il progetto, voluto dal centrodestra, nasce molto prima, dopo anni in cui le strutture del ricreatorio andavano avanti solo con il supporto dei volontari e delle associazioni operanti all'interno».

Tiene ancora banco a Muggia il botta e risposta tra centrodestra e centrosinistra innescato dall'esposizione nella bacheca della sede del Pdl di un manifesto che criticava l'operato dell'assessore comunale alle Politiche giovanili, Loredana Rossi, in cui difesa era intervenuto il Pd di Muggia. A ritornare sull'argomento è il consigliere di An, Christian Gretti, che ribadisce come «non bastino le idee se poi non si riesce a trovare i fondi per poterle portare avanti».

A suo fianco si schiera anche l'ex assessore della giunta Gasperini, Paolo Volsi, che bolla le affermazioni del Pd circa un presunto abbandono del progetto da parte del centrodestra come «falsità» e ricorda «per verità storica» come i finanziamenti per le attività del Progetto giovani venissero reperiti «grazie al contributo della Fondazione CRTrieste». «Per quanto riguarda la Consulta giovanile - aggiunge Gretti - spiace che il Pd trovi inutile e dispendioso uno strumento che può dare voce a tutti i giovani muggesani e non solo a quelli che gravitano attorno al ricreatorio».

Rossi replica ribadendo «l'inutilità di un doppione», posto che esiste «esiste già per i giovani il Forum istituito dalla Provincia, che gode di maggiori finanziamenti, mentre questa amministrazione - nota la difficoltà a reperire i fondi necessari - preferisce puntare sulle molte iniziative già avviate e salutate da ottimi riscontri». «Nessun aiutino - ribatte ancora Rossi - ma un semplice confronto con i giovani, per capire i bisogni reali e tradurli in progetti realmente utili». «E i giovani muggesani chiedono spazi e non organismi che - le fa eco il direttivo del Pd - potrebbero porre in evidenza realtà strutturate riconducibili a movimenti politici».

«L'emeroteca - riprende Rossi - costituirà uno di questi spazi». «Nessuno ha mai detto che tutti i giovani muggesani sono dei drogati - scrive ancora Gretti - ma il fenomeno della tossicodipendenza tocca anche i nostri ragazzi ed è compito delle istituzioni far sì che questa piaga venga debellata con fatti e non parole».

Gianfranco Terzoli

Christian Gretti, consigliere di An

San Dorligo, multa «leggera» per chi nutre cinghiali: 50 euro

SAN DORLIGO Niente mano pesante per chi darà da mangiare ai cinghiali nel comune di San Dorligo della Valle. Il sindaco Fulvia Premolin ha firmato un'ordinanza nella quale i trasgressori verranno sanzionati con un'ammenda pari a 50 euro, una cifra decisamente di poco conto se rapportata con l'analogo atto emanato dal Comune di Trieste che dal 30 dicembre scorso ha deciso di punire i trasgressori con multe che vanno dai 150 sino ai 900 euro.

«Abbiamo fatto visionare il documento al Prefetto che ha dato il suo nulla osta e poi ci siamo attenuti alle cifre imposte dalla legge - ha commentato il primo cittadino di San Dorligo Fulvia Premolin - anche se ammetto che personalmente non ho spinto per aumentare le sanzioni». Le uniche aree escluse da questa ordinanza coincidono con quelle riservate all'attività venatoria: «Diversi cacciatori sono venuti da me preoccupati dal fatto di non poter più attirare gli animali con il cibo, ma li ho subito rassicurati dicendo loro che potranno continuare a svolgere normalmente la loro attività nelle zone di loro competenza», ha spiegato la Premolin.

Nel frattempo anche la Provincia sta proseguendo il piano per il mezzo di prelievo in deroga per la riduzione forzata del numero di questi animali selvatici, un numero ritenuto oramai «non più compatibile con la presenza umana».

A tale proposito il sindaco ha confermato che «sono arrivate diverse segnalazioni nei mesi scorsi da parte di incontri da parte della cittadinanza con questi animali, solitamente tranquilli, ma che possono sempre costituire un pericolo per l'uomo». In particolare sulla pista ciclopedonale sono stati avvistati diversi cinghiali, in alcuni casi con prole al seguito. L'assessore ai Lavori pubblici Laura Riccardi Stravisi qualche giorno fa aveva commentato che quella dei cinghiali è «una proliferazione abnorme che seppur a malincuore dev'essere stroncata». In questa settimana nessuna sanzione è stata ancora applicata e non sono stati nemmeno riscontrati altri incontri ravvicinati con quelli che si stanno rivelando essere sempre più degli indesiderati animali «domestici». *(r.t.)*

Un gruppo di cinghiali

CAMPIONE PRELEVATO DAL BURLO GAROFOLO

Riuscito il primo trasporto di sangue del cordone ombelicale

L'operazione è stata eseguita dalla squadra muggesana della Protezione civile

MUGGIA Primo trasporto di sangue del cordone ombelicale per la squadra comunale della Protezione civile di Muggia, che ha aderito all'iniziativa varata dalla Protezione civile regionale. Il trasporto dei campioni nell'ambito del «Progetto cordone ombelicale» viene effettuato da tutti i centri nascita della Regione dai volontari comunali.

Il vicecoordinatore Marco Pecchi ha prelevato martedì scorso il campione con il sangue cordonale all'Istituto Burlo Garofolo di Trieste alle 7.15 e ha consegnato poi il contenitore al Centro Operativo della Protezione civile regionale di Palmanova, che funge da baricentro regionale per il trasporto. Verso le 9.30, come da procedura operativa, un automezzo della Protezione civile Regionale, con a bordo i contenitori di unità di sangue cordonale - costantemente monitorati lungo il tragitto - si è diretto verso la «Banca del Sangue del Cordone Ombelicale» di Padova, struttura di riferimento dove le sacche di sangue vengono congelate, custodite e rese disponibili in caso di necessità.

La consegna del campione

La rete regionale di trasporto del sangue cordonale costituisce un esempio unico in Italia e vede impegnati, secondo una turnazione mensile, oltre 700 volontari appartenenti ai 123 Comuni, tra i quali Muggia, che hanno aderito al progetto. «Abbiamo aderito con l'entusiasmo di sempre a questa iniziativa - spiega il nuovo coordinatore della squadra Fabrizio Braico, nominato nel dicembre 2008. La mia volontà - aggiunge - è di far conoscere l'attività della squadra e diffondere la cultura della protezione civile nella popolazione, allo scopo di reclutare forze giovani».

La squadra del gruppo comunale di Muggia di Protezione civile, costituita nel 1989, conta attualmente 19 volontari, il cui ultimo impegno è stato la presenza al Corso Mascherato del 56° Carnevale Muggesano di domenica scorsa con 13 volontari. Numerosi gli interventi a cui la squadra muggesana ha preso finora parte, a cominciare dai soccorsi per il terremoto in Umbria e in Molise, l'alluvione a Sarno e Pordenone, la missione Arcobaleno in Albania, l'intervento per le esequie di Papa Giovanni Paolo II nel 2005 e infine la presenza a Grado e Duino colpiti da una tromba d'aria l'anno passato. Oltre a questi non vanno dimenticati gli interventi per l'antincendio boschivo e tutti quelli svolti abitualmente in ambito comunale come la potatura di alberi e arbusti a bordo strada, la verifica delle caditoie, l'assistenza alla viabilità in occasione di manifestazioni, la ricerca di persone scomparse, le emergenza per alta marea in centro storico o per neve e ghiaccio sulle strade.

Gianfranco Terzoli

Le nostre email:
segnalazioni@ilpiccolo.it
agenda@ilpiccolo.it
sononato@ilpiccolo.it
gliaddii@ilpiccolo.it
I nostri fax: 040.37.33.209
040.37.33.290

28 FEBBRAIO

- **IL SANTO** San Romano Abate
- **IL GIORNO** è il 59 giorno dell'anno, ne restano ancora 306
- **IL SOLE** Sorge alle 6.45 e tramonta alle 17.50
- **LA LUNA** Si leva alle 7.44 e tramonta alle 22.02
- **IL PROVERBIO** Dura più l'incudine che il martello

OGGI L'INAGURAZIONE COL SINDACO

Apre le porte la nuova sezione adulti della Biblioteca Quarantotti Gambini

Trentamila volumi al servizio dei 50mila abitanti della Quinta circoscrizione

Verrà inaugurata oggi, alla presenza del sindaco Roberto Dipiazza, la sezione adulti della biblioteca Quarantotti Gambini nella nuova sede di via delle Lodole. Da lunedì il nuovo spazio sarà accessibile agli utenti, andando a completare quello che l'assessore alla Cultura Massimo Greco definisce «un punto di riferimento culturale e sociale non solo per il rione di San Giacomo, ma per tutti i 50mila abitanti della Quinta circoscrizione».

I 20mila volumi della biblioteca si aggiungono ai 10mila della sezione ragazzi, inaugurata a dicembre: «La Quarantotti Gambini rimane una biblioteca generalista – spiega il direttore del servizio bibliotecario urbano Bianca Cuderi – e il suo patrimonio librario sarà continuamente aggiornato in modo da rispecchiare tanto le novità letterarie quanto le esigenze dei lettori».

Il sistema di ricerca informatico «Opac» agevolerà la ricerca dei volumi, che potranno essere individuati dall'utente per autore, titolo, argomento o su parole chiave senza dover ricorrere all'aiuto del personale: «Il database include tutti i titoli delle biblioteche regionali – sottolinea la referente Carmela Apuzza –: i libri delle sedi di Gorizia o Pordenone potranno essere ordinati tramite il servizio di prestito interbibliotecario in via Madonna del Mare. Nei prossimi mesi attiveremo il servizio anche qui».

Un'intera sezione dell'edificio è dedicata all'emeroteca, un angolo che negli ultimi anni sta riscuotendo un successo sempre maggiore. Quotidiani e riviste saranno a disposizione dei lettori, anche dei non italofoni: «La nuova sede affianca alle funzioni precedenti un nuovo orientamento – afferma l'assessore Greco –: l'area in cui si colloca è abitata anche da componenti non autoctone che vanno capite e avvicinate alla lettura. Includeremo quindi nell'emeroteca uno o due quotidiani che assecondino le esigenze di queste comunità». Il patrimonio non cartaceo include una mediateca con 2500 dischi, fra cui 1700 Dvd e una collezione di audiolibri. «Per non entrare in concorrenza sleale con le videoteche – specifica Apuzza – i titoli più recenti, risalenti fino a un anno e mezzo fa, non possono esser dati in prestito, ma si visioneranno direttamente qui».

Sette postazioni internet affiancheranno gli scaffali dei libri, una delle quali appositamente rialzata per consentire l'uso ai disabili. Anche la sezione ragazzi è stata ulteriormente ampliata, con l'aggiunta di un settore «morbido» con rivestimenti in gomma destinato ai più piccoli e con un nuovo bancone per il personale nel settore per gli adolescenti. «L'adolescenza è un periodo critico che va seguito molto da vicino – dice Apuzza – e abbiamo notato che i ragazzi preferiscono avere una figura di riferimento sempre a portata. Il bancone, poi, è prossimo alle postazioni internet, per garantire maggiore sicurezza».

Il prossimo spostamento della sede circoscrizionale in un edificio adiacente farà del centro «un polo amministrativo e culturale circoscrizionale – dice Greco – caratterizzato da una forte prerogativa sociale: i cittadini troveranno qui un luogo di cultura ma anche di aggregazione». «Ora bisogna portare avanti l'attività di promozione: – conclude l'assessore – ad esempio, potremmo sfruttare il notevole spazio della terrazza della biblioteca per proseguire il nostro programma di proiezioni estive». La biblioteca Quarantotti Gambini sarà accessibile secondo il seguente orario sperimentale: lunedì, martedì e giovedì 15-19, mercoledì, venerdì e sabato 9-13. L'inaugurazione si terrà alle 11.30.

Giovanni Tomasin

Due scatti di Massimo Silvano che ritraggono gli nuovi spazi della Quarantotti Gambini

50 ANNI FA

IL PICCOLO

28 febbraio 1959 di R. Gruden

- Effettuate le prove di carico dei manufatti costruiti dall'Anas lungo la strada di collegamento Zaule-Cattinara. Si tratta del cavalcaferrovia in località Campanelle e del viadotto sul rio Spinoleto.
- Il Lloyd Triestino ha predisposto, secondo voci raccolte nell'ambiente della marineria, la prossima estensione sperimentale al Giappone della linea celere con l'Estremo Oriente.
- Elaborato il progetto per il compimento di viale Campi Elisi. Sarà eliminato il sottopassaggio alla ferrovia Campo Marzio-Poggioreale, congiungendosi così la nuova arteria direttamente con via San Marco.
- A seguito di numerose richieste e del grande successo di pubblico, la mostra «Trasporti negli Usa», allestita nelle sale del Centro culturale Usis di via Galatti 1, resterà aperta anche domenica 1 marzo.
- Dopo quasi un quarantennio dalla sua ultima apparizione triestina, è andato in scena al Verdi «L'oro del Reno» di Wagner. Fra gli interpreti Gustav Neidlinger e Fritz Uhl; ha diretto il m.o Georges Sebastian.

FARMACIE

■ DAL 23 AL 28 FEBBRAIO 2009

Normale orario di apertura delle farmacie: 8.30-13 e 16-19.30.

Aperte anche dalle 13 alle 16:

largo Piave, 2	tel. 361655
via Felluga, 46	390280
lungomare Venezia, 3 - Muggia	274998
via di Prosecco, 3 - Opicina	422478
(solo per chiamata telefonica con ricetta urgente)	

Aperte anche dalle 19.30 alle 20.30:

largo Piave, 2	
via Felluga, 46	
via Bernini, 4 angolo via del Bosco	
lungomare Venezia, 3 - Muggia	
via di Prosecco, 3 - Opicina	422478
(solo per chiamata telefonica con ricetta urgente)	

In servizio notturno dalle 20.30 alle 8.30:

via Bernini, 4 angolo via del Bosco	309114

Per la consegna a domicilio dei medicinali, solo con ricetta urgente, telefonare al numero 040/350505 Televita.

www.farmacistitrieste.it

Dati forniti dall'ordine dei Farmacisti della Provincia di Trieste

L'ARIA CHE RESPIRIAMO

Valori di biossido di azoto (NO_2) µg/m³
Valore limite per la protezione della salute umana µg/m³ 240 media oraria (da non superare più di 18 volte nell'anno)
Soglia di allarme µg/m³ 400 media oraria (da non superare più di 3 volte consecutive)

Piazza Libertà	µg/m³	171,4
Via Carpineto	µg/m³	113,3
Via Svevo	µg/m³	120,7

Valori della frazione PM_{10} delle polveri sottili µg/m³ (concentrazione giornaliera)

Piazza Libertà	µg/m³	21
Via Carpineto	µg/m³	40
Via Svevo	µg/m³	43

Valori di OZONO (O_3) µg/m³ (concentrazioni orarie)
Concentrazione oraria di «informazione» 180 µg/m³
Concentrazione oraria di «allarme» 240 µg/m³

Piazza Libertà	µg/m³	41
Monte San Pantaleone	µg/m³	76

EMERGENZE

AcegasAps - guasti	800 152 152
Aci soccorso stradale	803116
Capitaneria di porto	040/676611
Carabinieri	112
Corpo nazionale guardiafuochi	040/425234
Cri Servizi sanitari	040/3186118
Emergenza sanitaria	118
Prevenzione suicidi	800 510 510
Amalia	800 544 544
Guardia costiera emergenza	1530
Guardia di finanza	117
Polizia	113
Protezione animali (Enpa)	040/910600
Protezione civile	800 500 300 - 340/1640412
Sanità Numero verde	800 99 11 70
Sala operativa Sogit	040/638118
Telefono amico	0432/562572-562582
Vigili del fuoco	115
Vigili urbani	040/366111
Vigili urbani servizio rimozioni	040/366111

14.a EDIZIONE

A cura del gruppo Kolosseo

Mostra del disco per un tuffo nei ritmi del passato

Domani alla Marittima appuntamento per gli amanti del vinile a caccia di rarità

Per gli appassionati dell'intramontabile disco, in particolare per quei collezionisti alla perenne ricerca di rari microsolchi e 45 giri, marzo si apre alla grande con la «Mostra del disco usato e da collezione». La manifestazione, organizzata dall'associazione culturale Kolosseo e giunta alla quattordicesima edizione, sarà di scena al Palazzo dei Congressi della Stazione Marittima domani, con orario continuato 10-19. All'evento hanno dato la propria adesione già un'ottantina di espositori provenienti anche dall'estero.

Per gli appassionati del vinile d'annata del Friuli Venezia Giulia e delle regioni contermini sarà dunque un appuntamento da non perdere per lanciarsi alla ricerca dei dischi, ma anche dei cd, dei dvd, delle riviste e di tutto ciò che può aiutare a guarire la nostalgia dei bei tempi andati. Per il cultore del vinile, la ricerca dell'album è qualcosa che va ben al di là della comune immaginazione.

Sono in tanti, per esempio, che rincorrono il disco registrato in mono, magari per ascoltarlo con la mai dismessa fonovaligia. In questo c'è sicuramente il desiderio di rivivere i suoni dell'infanzia e della gioventù, l'impatto sonoro di tanti 45 giri al tempo ridotti ai minimi termini dopo migliaia di ascolti nelle spensierate festicciole dove ancora si danzavano shake e «lenti». Ma c'è soprattutto la voglia di restituire ai Beatles, agli Stones, ai Ribelli, ai Rockets e a tanti artisti dei mitici anni Cinquanta e Sessanta la dignità dei loro suoni originali, il calore, le dinamiche sonore dense di impatto e di presenza spesso svilite, oggi, da digitalizzazioni errate e da compressioni indecenti in stile Mp3.

Ma l'amante del vinile non si limita ai suoni. Ecco perché la Mostra del disco sarà per molti il momento di una compulsiva ricerca per il disco dalla copertina apribile. C'è chi ha acquistato un Lp solo per incorniciare i meravigliosi disegni di Roger Dean, il grande artista che ha prestato il pennello per interpretare dal punto di vista visuale le opere degli Yes o degli Uriah Heep. Alla 14.a Mostra del disco sarà possibile anche scambiare i propri dischi, oppure semplicemente farseli valutare.

Tra le chicche annunciate, «Something for Everybody», stampa italiana rarissima di Elvis Presley. Presley, assieme ai Beatles e agli altri gruppi che fecero grande e indimenticabile la «Swingin' London», rimane uno degli artisti più collezionati. Non solo per i dischi, ma pure per tutte le nuove edizioni e i cofanetti speciali che anno dopo anno vengono proposti ai suoi fedelissimi. Alla Mostra del disco usato di domenica si potranno trovare pure le rare cartoline sonore del cantante di Tupelo, realizzate in Danimarca nel 1960, cartoline che, al caso si possono addirittura ascoltare e spedire.

Per gli amanti del genere rock progressive, genere che conta a Trieste ancora tanti sostenitori, sarà una nuova occasione per rintracciare le rarissime copie originali dei mitici «High Tide», uno dei gruppi più amati ma meno fortunati del panorama britannico, protagonisti di musiche e temi ancora insuperati per la loro intensa e misteriosa forza evocatrice. E se mancheranno i dischi o i quattrini, sarà possibile ripiegare sui cd ristampati di recente e contenenti pure degli interessanti inediti.

Per i fans di Lucio Battisti, oltre alla possibilità di acquistare i primi due singoli dell'artista «Per una lira» e «Luisa Rossi», farà specie la prima versione di «Non è Francesca» cantata dai Balordi e l'edizione in lingua tedesca di «Luci – ah» del 1973. Sempre nell'ambito della musica nazionale, Mina, la «tigre di Cremona» continua a essere tra le più collezionate. Per l'occasione, i suoi fan potranno sicuramente far propria il raro lp «Studio Uno» risalente al 1966. Per informazioni è possibile rivolgersi allo 051/700016 oppure all'email kolosseobologna@libero.it.

Maurizio Lozei

Una mostra di dischi

Due giovani giocatori si sfidano a dama

GARA REGIONALE A SERVOLA

Domani il torneo di dama

Saranno una quarantina i giocatori che parteciperanno, domani, al Torneo regionale di dama italiana, in programma alla trattoria «Vale» di via della Liburnia 1, nel rione di Servola. Organizzata dal Circolo damistico triestino (di cui è portavoce Aldo Biecar), la competizione vedrà ai tavoli i migliori giocatori del Friuli Venezia Giulia.

L'appuntamento per tutti gli iscritti al Torneo è fissato alle 8.30, mentre gli incontri inizieranno alle 9. La dama italiana si gioca con 12 pedine per parte, bianche e nere, sopra una scacchiera di 64 caselle, disposta in modo che ogni giocatore abbia in basso alla propria destra una casella nera.

Il Circolo damistico triestino, per anni ai vertici nazionali, è anche il gruppo promotore del «Torneo Luisa», una delle manifestazioni più importanti del calendario regionale di questa specialità.

IL SINDACO LE HA CONSEGNATO LA CIVICA BENEMERENZA DEL COMUNE

La città ha applaudito la mecenate Fulvia Costantinides

È stata tutta la città, attraverso i suoi rappresentanti istituzionali, a festeggiare ieri Fulvia Costantinides, insignita della Civica benemerenza del Comune. In una Sala del consiglio gremita come in poche occasioni, la moderna mecenate ha ricevuto l'ambita pergamena.

Direttamente dalle mani del sindaco Roberto Dipiazza, Fulvia Costantinides ha ricevuto il documento che attesta l'inserimento del suo nome nel prestigioso novero dei personaggi ai quali la città è particolarmente grata per l'attività profusa.

Lo stesso Dipiazza ha voluto leggere la motivazione: «In nome dell'instancabile opera a favore di Trieste, ingentilita dalla sua simpatica caparbietà. Un impegno che ha consentito al Comune di annoverare un patrimonio artistico di opere e beni che ha arricchito l'offerta culturale della città».

Visibilmente emozionata, ma al contempo felice per l'onorificenza ricevuta e per la grande attestazione di stima che, in quest'occasione, hanno voluto tributarle amici, pubblici amministratori, autorità civili, religiose e militari, Fulvia Costantinides ha ricevuto dapprima i saluti del presidente del consiglio comunale Sergio Pacor e poi quelli del sindaco. Pacor ha definito la Civica benemerenza «un titolo quasi insufficiente a premiare la dedizione alla città di un personaggio come Fulvia Costantinides».

Dipiazza ha voluto ricordare il marito, Giorgio, e «l'instancabile affetto dimostrato nel corso di innumerevoli occasioni da Fulvia per quella che è a tutti gli effetti la sua città». Dipiazza ha anche invitato la Costantinides a dedicare una frase a Trieste nel libro del Comune che raccoglie gli ospiti più illustri della città.

«Con tutto il mio amore per questa straordinaria città – ha scritto la Costantinides – che diventi la grande città europea che io desidero da sempre». Rivolgendosi poi agli ospiti in sala, ha detto che «questo riconoscimento lo considero un gesto pubblico di rispetto, di stima e di affetto. Il mio tributo d'amore per Trieste – ha aggiunto facendo riferimento ai numerosi interventi a favore dei Civici musei di storia e arte e alle figure del suocero, Costantino, greco di Trieste e del marito Giorgio – vuole essere anche un'espressione del significativo ruolo dei Greci e della loro presenza nello sviluppo della nostra città». «Il ricordo di questa giornata – ha concluso – lo condividerò con mio figlio Fulvio».

Ugo Salvini

La cerimonia di ieri (Sterle)

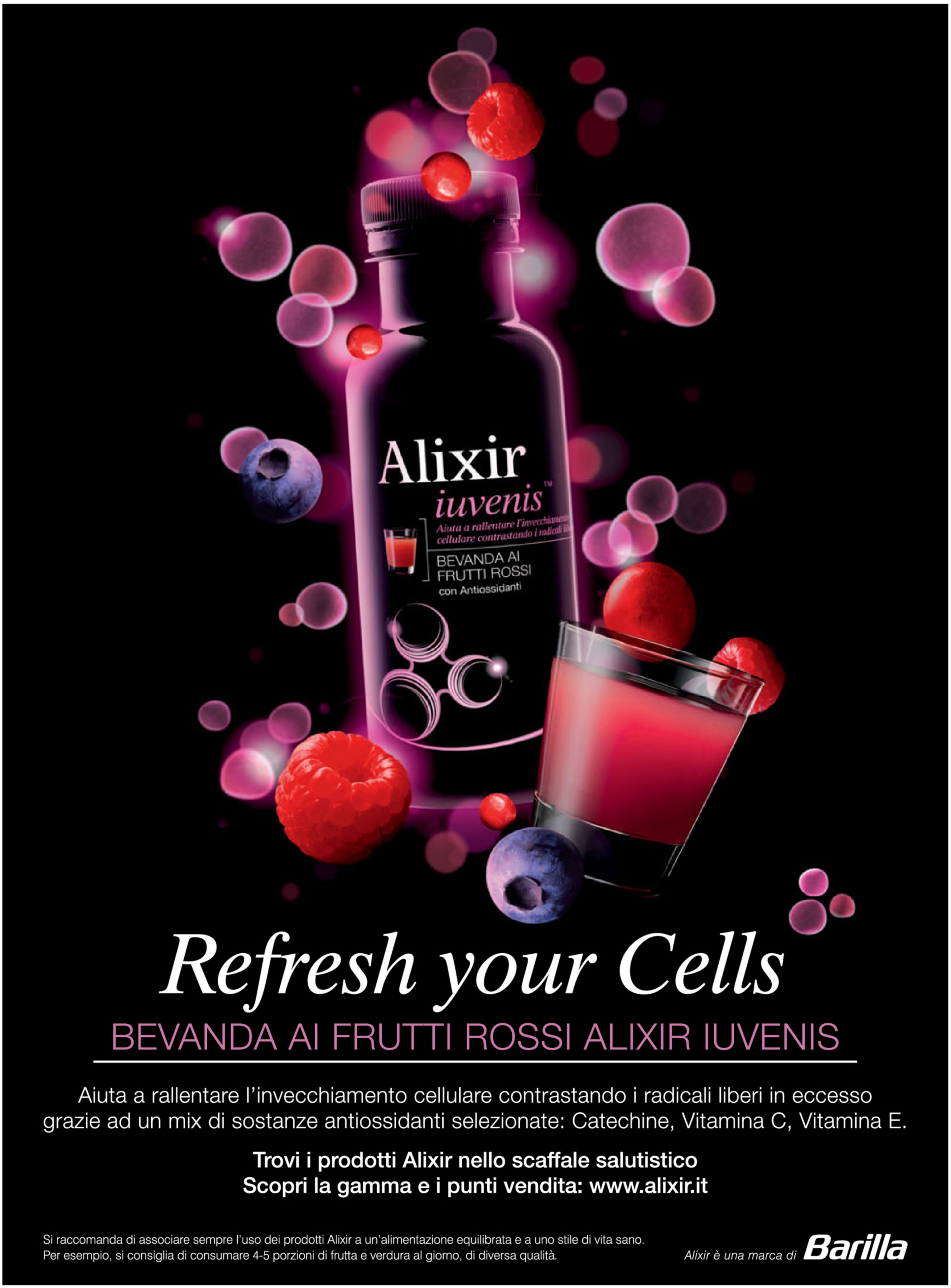
Alixir
iuvenis™
Aiuta a rallentare l'invecchiamento cellulare contrastando i radicali liberi
BEVANDA AI FRUTTI ROSSI
con Antiossidanti
Refresh your Cells
BEVANDA AI FRUTTI ROSSI ALIXIR IUVENIS
Aiuta a rallentare l'invecchiamento cellulare contrastando i radicali liberi in eccesso grazie ad un mix di sostanze antiossidanti selezionate: Catechine, Vitamina C, Vitamina E.
Trovi i prodotti Alixir nello scaffale salutistico
Scopri la gamma e i punti vendita: www.alixir.it
Si raccomanda di associare sempre l'uso dei prodotti Alixir a un'alimentazione equilibrata e a uno stile di vita sano.
Per esempio, si consiglia di consumare 4-5 porzioni di frutta e verdura al giorno, di diversa qualità.
Alixir è una marca di Barilla

ISTRUZIONI AI LETTORI

- I comunicati devono arrivare in redazione via fax (040 3733209 e 040 3733290) almeno tre giorni prima della pubblicazione.
- Devono essere battuti a macchina, firmati e avere un recapito telefonico (fisso o cellulare).
- Non si garantisce la pubblicazione dei comunicati lunghi.

L'ambasciatore Radu Dobre con Paris Lippi

IN MUNICIPIO

Accolto da Lippi il nuovo Console generale rumeno

Il vicesindaco Paris Lippi ha ricevuto giovedì in Municipio Radu Dobre, che è stato appena nominato Console generale di Romania a Trieste. Con il diplomatico, che ha avuto l'incarico di avviare il nuovo Consolato generale del paese danubiano nel capoluogo giuliano, Lippi si è trattenuto in cordiale e approfondito colloquio.

È stato comunemente valutato come la consistente comunità romena che vive e lavora nella nostra città non abbia mai dato luogo a problemi, essendo anzi qui pienamente integrata e civilmente operosa. È stato osservato in proposito come anche la maggior vicinanza geografica tra Trieste e la Romania e quindi una maggior consuetudine ai reciproci rapporti agevoli, probabilmente più che in altre località, questa positiva integrazione. Allo stesso modo sono anche favoriti – hanno sottolineato Lippi e Radu Dobre – gli scambi commerciali e culturali.

Ma la novità certamente più importante – ha annunciato Radu Dobre – è che, proprio in virtù della specifica posizione di Trieste e dei numerosi rapporti economici e civili già intercorrenti, il Governo rumeno ha stabilito di aprire nella nostra città il suo prossimo Consolato Generale per l'Italia del Nord Est, che avrà giurisdizione sul Friuli Venezia Giulia ma anche sul Veneto.

La nuova sede consolare sarà operativa tra poco più di un mese, mentre dal punto di vista «protocollare» il Consolato sarà inaugurato poco dopo.

POMERIGGIO

● CONCERTO JAZZ
Alle 17.30 nell'Aula magna dell'Università della Terza età di via Corti 1/1 avrà luogo il «Concerto incontro di musica jazz europea» eseguito dal Seven Step Quintet. Ingresso libero.

● SABATI DI MINERVA
Oggi alle 17.30 alla Sala «Giorgio Costantinides» del Civico museo Sartorio in largo Papa Giovanni XXIII 1, la professoressa Federica Fontana illustrerà i culti isiaci in area nord-adriatica: Iside ad Aquileia e Trieste.

● GRUPPO ZENOBI
L'Associazione culturale Zenobi invita soci e simpatizzanti alla serata di «Canti dei soldati del Litorale 1700-1918» che si terrà alle 17.30 alla Cantina Parovel a Bagnoli della Rosandra, vicino al teatro. Seguirà una bicchierata offerta dalle Cantine Parovel.

● SOCIETÀ ANTROPOSOFICA
Incontro e studio presso la sede via Mazzini 30, I piano, sul testo di R. Steiner: «La scienza occulta». Dalle ore 17.30 alle 19. Info 3397809778, www.rudolfsteiner/trieste. Ingresso libero.

● DECOUPAGE PER BAMBINI
Laboratorio di découpage per bambini delle materne ed elementari, residenti a Duino Aurisina, Sgonico e Monrupino, a Borgo Grotta Gigante 77, al Circolo culturale Dom Brisciki, dalle 15.30 in poi.

● TEATRO L'ARMONIA
Alle 20.30 e domani alle 16.30 al Teatro «Silvio Pellico» di via Ananian, le Quote Rosa presentano la commedia «Le streghe de Cerknica».

● MEDIOEVO A TRIESTE
Alle 15, al Civico museo del Castello di San Giusto di piazza della Cattedrale 3, avrà luogo una visita guidata alla mostra «Medioevo a Trieste. Istituzioni, arte, società nel Trecento», a cura di Giorgio Potocco.

SERA

● ENCUENTRO LATINO!!!
Serata di Salsa, Bachata e Merengue dalle 21.30 con dj Pablo all'Antico Caffè San Marco di via Battisti 18. Ingresso 8 euro con una consumazione.

● A TEATRO CON LA BARCACCIA
Oggi alle 20.30 al teatro dei Salesiani di via dell'Istria per la rassegna «A Tutto Teatro» il Gt La Barcaccia presenta «El condominio« di David Conati, regia e adattamento in dialetto triestino di Riccardo Fortuna. Si replica domani alle 17.30.

● MOSTRA DI GAGLIARDI
Alle 18 nella Sala Comunale d'arte di piazza dell'Unità d'Italia 4, avrà luogo l'inaugurazione della mostra di Sandro Gagliardi.

● TEATRO DI S. GIOVANNI
Continua la Stagione teatrale del Teatro di San Giovanni con lo spettacolo «La suocera buonanima» della compagnia Teatrobàndus: alle 20.30 e domani alle 17.

● I BANDOMAT AL TIFFANY CAFE
Questa sera dalle 21, i Bandomat suonano al Tiffany Cafe, in via Ginnastica angolo via del Toro.

DOMANI

● APERTURA GROTTA NERA
Il Gruppo Speleologico San Giusto comunica che domani sarà possibile visitare la Grotta Nera sita nella Particella Sperimentale del Bosco Bazzoni di Basovizza al cui interno sono stati realizzati momenti di vita preistorica del Carso Triestino. La grotta si raggiunge a piedi in 15 minuti dalla Foiba di Basovizza ove saranno predisposti opportuni cartelli indicatori. Le visite guidate avranno luogo ogni ora, a partire dalle ore 10 e fino alle 15.

● TRENINI AL FERCLUB
Manifestazione di modellismo ferroviario in programma domani con inizio alle 10 alla sede di Servola in via dei Giardini 16.

VARIE

FOTO SMARRITE

■ Fotografie di famiglia smarrite tempo fa in borsa di carta «Marella». Lauta ricompensa. Tel. 040662524, cell. 3283662319.

CIRCOLO SOTTUFFICIALI

■ Il rinnovato Circolo Sottufficiali di Trieste informa soci e simpatizzanti che sabato 7 marzo si festeggerà la Festa della donna. Il tutto in una prestigiosa cornice con cena a lume di candela, ballo, musica dal vivo e intrattenimento. Infoline: 040948360.

ALBUM

FULVIO Te ieri biondo, deso te son bianco, sempre «coloratissimo»! Auguri da Marina, zio Mario, parenti e amici.

MICHELINO Buon 70° compleanno dai figli, dalle nuore e dai nipoti: Gabriele, Francesca, Nicol, Federico e Sara.

FEDELE La nostra nonna compie 80 anni! Gigliola, Ada e famiglie le mandano un mondo di auguri: «Nonna sei speciale, auguri».

ROSITA Una quantità enorme di auguri dal marito Mario, le figlie Laila e Orietta, i generi e dai nipoti Andrea, Virginia e Caterina.

Cuore di Trieste

ELARGIZIONI

– In memoria di Giorgio Gibema nel X anniv. (25/2) dalla moglie e figli 100 pro ass. de Banfield.

– In memoria di Giuseppe Giuliani per il compleanno (27/2) da Laura 25 pro Medici senza frontiere.

– In memoria di Marietta Tononi de Varda per il compleanno (28/2) da Gianfranco, Filiberto Tononi 50 pro Frati di Montuzza.

– In memoria di Licia Cettin da V.B. 100 pro Frati di Montuzza (pane per i poveri).

– In memoria di Bruno Collini nel III anniv. (28/2) dalla moglie Ariella 50 pro Airc; da Edda e Mario 15 pro Medici senza frontiere.

– In memoria di Fides Colombis Froglia per il compleanno (28/2) dalla figlia Luisella con il marito Roberto 200 pro Pro Senectute.

– In memoria di Lorenzo Fernandelli nel XIX anniv. (28/2) dalla sua famiglia 300; da Federica Vetta e Claudia Boschian 100 pro fondo Lorenzo Fernandelli per la Cultura, l'Arte e a fini umanitari.

– In memoria di Giovanna ved. Giraldi nel XVII anniv. e di Giorgio Giraldi nel XXXIII anniv. dalla figlia Nivia 25 pro Frati di Montuzza (pane per i poveri).

– In memoria di Aurelio Aldo Grego da Maria, Paola, Alessandro Bordato 100 pro ist. Burlo Garofolo (oncologia).

– In memoria di Anna Trevisan in Rossmann nel XX anniv. dalla figlia e genero 50 pro Airc.

– In memoria di Mario Zerial nel XXIII anniv. (28/2) dalla figlia Fulvia 25 pro Astad.

– Per il 50.o compleanno da Loredana 100 pro Azzurra associazione malattie rare onlus.

– In memoria di Giuliano Cuccagna nel XVII anniv. della morte (29/2) dal figlio Adriano 100 pro Frati di Montuzza (pane per i poveri).

PROIEZIONI GRATUITE AL MIELA

Riflessioni sulla terza età in una carrellata di film

Il Cinema rimane uno dei mezzi espressivi più diretti ed efficaci per trasmettere cultura e informazioni e suscitare dibattiti. È da questo presupposto che l'Associazione ricerca Interventi e Studi per l'Invecchiamento (Aris), in collaborazione con l'Itis e la Cooperativa Bonawentura/Teatro Miela propone «Le stagioni del raccolto» un ciclo di proiezioni rivolte all'analisi e alla riflessioni sull'età matura e su quella anziana che verranno effettuate gratuitamente al Teatro Miela a partire da mercoledì 11 marzo. La manifestazione, che prevede sei diverse rappresentazioni in altrettante date, verrà prodotta con il sostegno della Provincia e con il patrocinio del Comune di Trieste.

Marina Guglielmi

Alla conferenza stampa di presentazione, accanto al presidente dell'Aris Giuseppe Skodler e ai rappresentanti degli altri enti coinvolti, hanno portato la propria adesione l'assessore provinciale alle Politiche Sociali Marina Guglielmi e quello comunale alla Protezione Sociale Carlo Grilli. I film proposti nella rassegna – tra i quali «Nestore, l'ultima corsa» di Alberto Sordi e «Le ragazze di Trieste» di Chiara Barbo e Andrea Magnani – al di là delle loro qualità artistiche, possono diventare uno strumento utile di riflessione sulle dinamiche del buon invecchiamento, del pensiero e degli atteggiamenti e stili di vita dell'individuo maturo. Temi che possono e devono interessare anche i giovani. A tale riguardo, alle proiezioni è collegato un concorso riservato agli studenti, le cui opinioni potranno divenire spunti per la redazione di precisi elaborati. Per informazioni sulla rassegna cinematografica e sull'iniziativa, c'è il telefono 040/365119. *(m.lo.)*

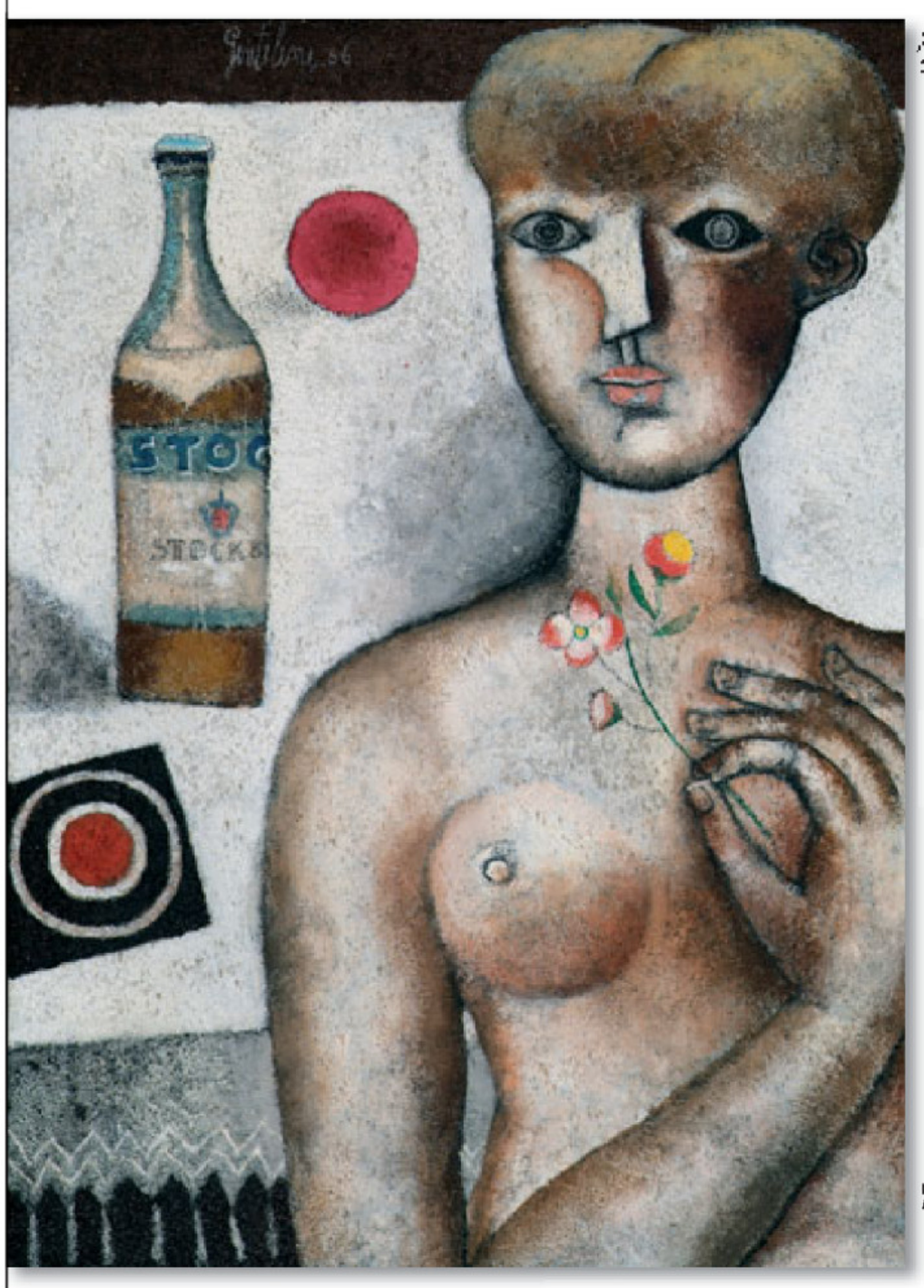

Franco Gentilini
Ragazza con fiore

Orfeo Tamburi
Muri della città

Giorgio de Chirico
Natura silente

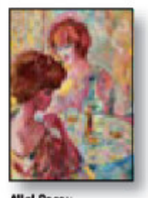

Aligi Sassu
Caffè

Virgilio Guidi
Nello spazio

Renato Guttuso
Composizione

Giuseppe Ajmone
Composizione

Pietro Annigoni
Periferia industriale

Ennio Morlotti
Fiori

Leonor Fini
Fra i pensieri

Gregorio Scittian
Festa di carnevale

Bruno Cassinari
Natura morta di frutta

collezione
"*Arte e industria* Stock"
visite guidate gratuite

Ogni **mercoledì** e **venerdì**
alle ore 17

Trieste, **via Cassa di Risparmio 10,** terzo piano

visite guidate da **Matteo Gardonio**
storico dell'arte

gruppi di dieci persone

è necessario prenotarsi:
- 040 347 6081
- collezionestock@studiosandrinelli.com

Dodici tele firmate da dodici protagonisti della pittura italiana del Novecento: un eccezionale documento nella storia della comunicazione nell'Italia degli anni Sessanta, una memorabile "invasione" della pubblicità nel mondo dell'arte. O viceversa. All'epoca se n'era molto parlato. Questo patrimonio unico è stato recentemente acquisito dalla Fondazione CRTrieste, che ne ha così impedito la dispersione, garantendone altresì la permanenza a Trieste.

Giuseppe Ajmone
Pietro Annigoni
Bruno Cassinari
Giorgio de Chirico
Leonor Fini
Franco Gentilini
Virgilio Guidi
Renato Guttuso
Ennio Morlotti
Aligi Sassu
Greegorio Sciltian
Orfeo Tamburi

Fondazione
FONDAZIONE CRTRIESTE
il colore del benessere sociale

Istruzioni ai lettori: scrivere su un solo argomento non superando le 30 righe da 50 battute l'una. Scrivere con il computer o a macchina; firmare in modo comprensibile, specificando l'indirizzo e un numero di telefono. Le lettere anonime o poco leggibili non saranno pubblicate. La redazione si riserva il diritto di tagliare le segnalazioni troppo lunghe.

IL CASO

Tra i contributi regionali alla Cultura

Su iniziativa del consigliere regionale Edoardo Sasco andrà in aula nella prossima seduta di marzo la proposta di legge a favore delle associazioni combattentistiche fra le quali figurano la «Lega Nazionale», la «Federazione grigio-verde» e quella delle «Famiglie e reduci della Rsi». La 6.a commissione ha licenziato infatti questo provvedimento normativo che assegna 250 mila euro per il 2009 per l'attività soprattutto di divulgazione di tali enti. L'intendimento è, come ha riferito l'assessore alla Cultura Molinaro, di renderlo un impegno pluriennale già nel prossimo anno. L'opposizione ha definito la norma inopportuna senza peraltro sortire alcun effetto. Spetterà ora al Consiglio regionale la discussione che speriamo veda un seria e convinta opposizione. Ricordiamo che l'avvocato Sardos Albertini, utilizzando la Lega nazionale per i suoi fini politici ha distribuito un libretto denso di odio politico, tanto da suscitare reazioni in tutta Italia tali da destare l'interesse di testate nazionali quali il Corriere della Sera e Repubblica che hanno dedicato ampio spazio alla conseguente protesta a Roma. Il sindaco Alemanno in persona, ha fatto ritirare tale pubblicazione. Speriamo che i finanziamenti previsti dalla normativa in questione non vengano gestiti in modo analogo. Da ultimo ricordiamo che l'Associazione famiglie e reduci della Rsi raccoglie coloro i quali contribuirono a catturare il 36% degli ebrei deportati nei campi di concentramento.

Claudio Cossu
Cittadini liberi e uguali

SOCCORSI

E poi chi paga

Leggo quanto scritto riguardo a una decina di ragazzine ubriache raccolte e trasportate all'ospedale dalla Croce Rossa, poi riconsegnate mezze rinsavite ai genitori e mi chiedo se le spese sostenute per tale intervento siano state pagate dagli stessi oppure dal solito sior Pantalon.
Se, come penso, a pagare sia stato sempre quest'ultimo, allora continuiamo pure a pagare le spese di taxi e dei bus per evitare le stragi dei sabati sera e lasciamo che questa gioventù cresca avanti così senza, per l'amor del cielo, dargli qualche salutare sberla a evitare che chiami i vari telefoni rosa o azzurri che siano.

Roberto Visintin

PERDITA DI PROPRIETÀ

Le tariffe dell'Aci

Giorni addietro ho subito il furto del mio furgone, che mi serviva per quel poco di attività lavorativa che ancora riesco a sostenere nonostante i miei 69 anni e un infarto pregresso con tre arresti cardiaci, giacché con la sola pensione, seppur all'inizio valida, oggi non si riesce proprio a tirare avanti. Recatomi dai Carabinieri a sporgere la denuncia, ho avuto assicurazione da questi che dopo pochi minuti avrebbero fornito i dati identificativi del mio furgone a tutte le pattuglie di polizia dell'Europa legate al trattato di Schengen e successivamente mi hanno invitato, molto cortesemente, a rivolgermi all'Aci per la dichiarazione di perdita di possesso dell'automezzo al fine di non dover più pagare la tassa di proprietà. Mi sono quindi recato all'Aci nella convinzione di dover pagare solo la tassa di possesso per il periodo relativo al primo quadrimestre; ma quale è stata la mia amara sorpresa quando l'impiegato mi ha riferito che oltre alla tassa di possesso avrei dovuto pagare altri 80 euro per la dichiarazione sulla perdita di proprietà. Per cui è più conveniente pagare l'intera annualità (circa 43 euro) della tassa di possesso poiché se dopo un anno non è ancora stato rintracciato il furgone, mi converrà sicuramente inoltrare la procedura di radiazione dall'albo automobilistico.

Marcello Carlucci

DA DIFFONDERE

Teatro scuola

Recentemente ho avuto il piacere di vedere due spettacoli molto intensi alla Sala Bartoli: il primo è «Cercivento» dove i due interpreti ripercorrono superbamente, a due ore da una ingiusta sentenza di fucilazione, gli eventi laceranti di una trincea di confine e insegnano l'assurdità della guerra e delle sue leggi ma, soprattutto la coscienza, l'angoscia, le emozioni dell'essere uomo.
L'altro è «Tunnel» che denuncia, in un'interpretazione altrettanto superba, la corruzione e l'uso di sostanze dopanti nel mondo del calcio (ma non solo), ma soprattutto insegna come talvolta un'adolescenza ludica e uno sport ricreativo possano diventare sfruttamento, omertà, malavita. Molto attuale soprattutto quando rileggiamo di un Cannavò giornalista che ha divulgato con passione i valori di lealtà e di competizione dello sport.
Spettacoli di riflessione e di apprezzamento del teatro per i ragazzi delle scuole. Possiamo coinvolgerli?

Mara Vivoda

LA CENA

Al Rittmeyer

L'oscurità della sala, nella «Cena al buio» organizzata dall'Unione italiana ciechi, ha impedito di notare tutti i rappresentanti istituzionali presenti. Accanto alla presidente della provincia, Maria Teresa Bassa Poropat, c'erano anche gli assessori provinciali Marina Guglielmi e Dennis Visioli e i consiglieri provinciali del Pd Maria Monteleone e Paolo Salucci.

IN COMPAGNIA DI FIGLI, NIPOTI E PRONIPOTI

Nonna Caterina ha festeggiato il traguardo dei 100 anni

L'elenco dei centenari a Trieste si è arricchito con l'arrivo di Caterina Tamburlini Corsi Dolce, che la mattina del suo 100° compleanno è stata festeggiata dai figli e dall'ultima pronipote, Martina, in rappresentanza della decina di pronipoti, dei nipoti e parenti tutti. Dalla famiglia un sentito ringraziamento a tutto il personale dell'Itis - sezione La Palma.

L'IMPEGNO C'È

Per i senzatetto

Rispondo a Margherita Foscarini che ha dimostrato un alto senso civico manifestando il suo sdegno per la morte di Giulio Covacevich, nella segnalazione pubblicata domenica 22. In effetti, la morte di un uomo che avrebbe avuto bisogno del nostro aiuto è sempre una sconfitta per ognuno di noi.
La signora nella sua segnalazione afferma che «chi di dovere non se ne occupa». Mi sento invece di sottolineare che a Trieste, come risultava anche dagli articoli pubblicati, si interviene, ormai da anni, a favore delle persone senza dimora offrendo loro un pasto caldo e un posto dove dormire. È un servizio che si fa silenziosamente di comune accordo tra il Comune di Trieste, l'Azienda sanitaria e le associazioni di volontariato, Comunità di San Martino al Campo, Caritas, Ics. E' un lavoro che si fa «con» le persone, rispettando le loro esigenze.
In autunno verrà aperto, con il contributo della Fondazione Cassa di Risparmio, anche un Centro diurno dove potranno trascorrere le loro giornate.
Intervenire a favore di chi, dopo dolorose esperienze, ha deciso di vivere in strada è tuttavia un lavoro delicato che richiede di avviare una comunicazione che, rispettosa delle scelte personali, apra la possibilità di un nuovo percorso di vita. Avviare questa comunicazione non sempre è semplice, talvolta proprio a causa del rifiuto di queste persone di fronte agli interventi dell'«istituzione», mentre può essere più facile accettare la solidarietà di chi si incontra per strada, dell'aiuto di ognuno di noi, di una parola o un gesto gentile, che ti fa sentire parte della comunità.
È giusto indignarsi per la morte di una persona che vive per strada, ma è opportuno anche riflettere sul fatto che, molto spesso, il senza tetto viene evitato e scansato come un «disturbo», mentre sappiamo tutti che l'essere accettati e accolti può essere l'unica strada per riacquistare la fiducia nel prossimo e la forza per uscire dall'emarginazione.

Carlo Grilli
assessore comunale alla Protezione sociale

VALMAURA

Modulo scolastico

Ai sensi dell'art. 1 della Legge 176/2007 e della Legge n. 148/90, i sottoscritti genitori dei bambini frequentanti la classe I G della scuola primaria «G. Rodari» dell'istituto comprensivo di Valmaura hanno iscritto lo scorso anno i propri figli a un modello di scuola specifico (modulo) che garantisce lo svolgimento di attività laboratoriali, di lavoro a gruppi e uscite didattiche in virtù delle compresenze.
Riteniamo di aver in tal modo firmato un contratto che il ministero intende non rispettare cancellando dal prossimo anno scolastico le compresenze da tutta la scuola primaria. Riteniamo che questa cancellazione costituisca un mancato rispetto del contratto che priverebbe i nostri figli di parti fondamentali del curricolo.
Pertanto chiediamo che non venga dato corso a questa decisione e che si avvii un ripensamento delle recenti misure elaborate dal ministero che mettono, a nostro avviso, in crisi la qualità della scuola primaria.

Lettera firmata da 20 genitori

CENTRO SERVIZI

Il volontariato

Prendo lo spunto dalla segnalazione del dott. Debernardi apparsa il 21 febbraio. Lo ringrazio perché nelle sue parole colgo il riconoscimento della mia azione. È vero, mi sono speso molto perché Trieste abbia una sede senza barriere architettoniche che finalmente permetta a tutti i volontari di usufruire del Csv. Mi sarei accontentato di meno grandiosità sia per ottemperare al principio di modestia del volontariato sia per evitare di suscitare invidie magari presso altre zone della regione. Staremo a vedere. Importante è che ora il volontariato triestino la usi al meglio e che diventi sempre più accessibile e usata secondo la necessità del volontariato diventando punto di riferimento per la città e per tutti quei cittadini, soprattutto giovani, che intendono dedicare qualche ora del loro tempo al servizio degli altri. Apriremo anche uno sportello di «orientamento» al volontariato.
Nel mio operare in questi quasi due anni di mandato ho anche cercato di mettere in chiaro che il volontariato è cosa molto seria e rigorosa: è gratuità, stile di vita, donazione, partecipazione, trasparenza, terzietà ovvero agire essenzialmente per gli altri e non solo per i propri soci. Non ci sono sempre riuscito perché lo statuto del Csv è troppo spurio e amministrare fondi per il volontariato attraverso un'associazione di associazioni insieme a enti pubblici è cosa molto difficile. Si presta il fianco a ogni sorta di strumentalizzazioni. Certo è che c'è molto da fare e non tutti anche da parte del volontariato stesso se ne rendono conto. Credo proprio che presto avremo opportunità anche a livello regionale di chiarire molte cose, a partire dal rinnovo della concessione della gestione degli sportelli Csv dove penso che cautela e rigore dovranno procedere in simbiosi perché con i tempi che corrono anche sul volontariato si abbatterà la scure dei costi.

G. Andino Castellano
consigliere eletto a Trieste al Cd del Volontariato del Fvg

SCACCHI

di EMILIANO ARANOVITCH

LA MOSSA VINCENTE

Tocca al bianco. Questa posizione è tratta dalla partita Persson-Romanishin, giocata a Wijk aan Zee, in Olanda, nel Gennaio 2009.
Il bianco, già in vantaggio di un pedone, può concludere in bello stile, forzando scaccomatto in 3 mosse. Come?

SOLUZIONE:
1.Cf8+! Re8 2.Cg6+ Rf7
3.Tf8 scaccomatto

I giovani talenti under 16 in vetrina

di ALDO SELENI

Due domeniche fa si è svolto il turno triestino del campionato italiano individuale under 16. Al torneo hanno partecipato i migliori under 16 della regione, i risultati sono validi per la qualificazione alla finale nazionale e per designare i campioni regionali nelle varie età. I triestini che nel 2008 hanno conquistato il titolo regionale sono Filippo Varsaica (under 12) e Giuliano Gregori (under 16). Al momento sono già qualificati per la finale nazionale Filippo Camana (under 10), Filippo Varsaica (under 14), Giuliano Gregori (under 16) e Tjasa Oblak (under 16 femminile).
E tre domeniche fa si è disputato il primo turno del Campionato Italiano a Squadre. Dieci squadre per un totale di 40 giocatori si sono date battaglia. In In serie B5 SST Alpe Adria (Sergio Vitri, Gianni Petrachi, Jens Reuschel, Mauro Piunti) - San Gregorio Pordenone (Milto Kina, Daniel Gavril, Stelio La Malfa, Raimondo Tamai) 2.5 - 1.5 ; in serie C9 SST Braulio Team (Maurizio Samuelli, Vincenzo Masella, Antonio Bussani, Stefano Ambroset) - SST Torri Giuliane (Germano Petrosino, Francesco Rossi, Roberto Corbatto, Luciano Zarattini) 2-2 ; in Eccellenza Accademia di Scacchi TS (Massimo Varini, Eugenio Battisti, Daniele Samuelli, Bruno Bortolin) - SST Alabarda (Aziz Bytycy, Federico Roman, Alberto Possa, Attilio Di Vita) 3.5- 0-5 ; nel girone Under 16 SST A (Tjasa Oblak, Cristina Sustersich, Filippo Camana, Liam Visentin) - SST B (Matjaz Zobec, Simone Diomede, Alberto Jurissevich, Erik Solinas) 2-2 . Si è giocato anche un incontro di allenamento fra le giovanissime riserve della SST Under 16.
SST A (Ajlin Visentin, Devan Stoka, Lorenzo Obersnel, Marco Milosevic) - SST B (Nicola Pinzani, Marco Del Monte, Alex Solinas, Alberto Zemanek) 2.5 -1.5.
Il sedicenne Fabiano Luigi Caruana (Miami, 30 luglio 1992) è uno scacchista statunitense naturalizzato italiano. Nato in Florida da genitori italiani ha vissuto a New York. A gennaio 2009 è Grande Maestro, ha un punteggio ELO di 2646 ed è il numero 84 delle classifiche mondiali e primo in Italia. Nel 2007 ha partecipato al Festival internazionale di Trieste classificandosi al terzo posto dopo i Grandi Maestri Sergej Tiviakov (russo naturalizzato olandese) e Vladimir Baklan (ucraino). Subito dopo ha vinto il titolo di campione d'Italia con tre punti di vantaggio sul secondo classificato! Ecco una sua spettacolare partita giocata ai campionati del mondo a squadre disputati nel 2008 a Dresda.
Fabiano Caruana - Emanuel Berg
1. e4 e6 2. d4 d5 3. Cc3 dxe4 4. Cxe4 Cd7 5. Cf3 Cgf6 6. Cxf6+ Cxf6 7. Ad3 c5 8. dxc5 Axc5
9. De2 O-O 10. O-O b6 11. Ag5 Ab7 12. Tad1 Dc7 13. Ce5 Tfd8 14. Rh1 Ae7 15. Tde1 h6
16. Ah4 Cd5 17. Ag3 Ad6 18. De4 Cf6 19. Dh4 Cd7 20. Cxf7 Rxf7 21. Txe6 Cc5 22. Txd6 Txd6 23. Df4+ Re7 24. Te1+ Rd7 25. Ab5+ Ac6 26. Df5+ Ce6 27. Axd6 Dxd6 28. Txe6 1-0

L'INTERVENTO

Via e monumento a Norma Cossetto offendono la memoria della martire

Lettera aperta al sindaco Dipiazza. Il Consiglio direttivo del Circolo culturale «Norma Cossetto» - circolo che è stato fondato ed è tuttora composto per la gran parte da ex allievi dell'Istituto magistrale Regina Margherita di Parenzo e nel cui direttivo siedono molti che conobbero personalmente la martire cui è dedicato o ne sono addirittura parenti, oltre a essere congiunti di altri infoibati -, riunitosi in seduta straordinaria a seguito dello scoprimento del monumento alla memoria di Norma Cossetto, in considerazione delle numerose rimostranze pergiunte e di alcune rilevanti dimissioni di protesta in seno al Consiglio del circolo stesso, all'unanimità mi ha investito del mandato di:
- riconfermare la contrarietà del Circolo «Norma Cossetto» non solo all'intitolazione di una via periferica, decentrata e difficilmente raggiungibile, nonché priva di numeri civici se non per il 2 e 4 apposti su un magazzino industriale - e di cui l'allora vicesindaco Codarin assicurava una sicura conversione in zona verde - ma anche e soprattutto al fatto che la città di Trieste, «capitale morale dell'esodo» abbia dedicato un monumento alla martire simbolo di tutte le vittime innocenti della violenza del '43 e del '45 in simile luogo, senza peraltro minimamente interessare né il Circolo né la principale organizzazione di esuli, l'Unione degli istriani, o altra associazione rilevante almento sul piano locale, a conferma della piena adesione alle critiche pubblicamente espresse dall'Unione degli istriani - Libera provincia dell'Istra in esilio, cui il circolo aderisce, alla vigilia dello scoprimento.
Preso atto delle condizini in cui si trovava il monumento in oggetto già nella giornata seguente all'intitolazione - ovvero coperto dalle autovetture dei posteggi riservati che impediscono l'accesso al monumento e già imbrattato da passanti e animali domestici - e avendo constatato come l'iscrizione sulla stele presenti gravi errori sia sintattici sia, persino, di contenuto risultando erroneo e fuorviante - Norma Cossetto venne prelevata da partigiani italiani con l'inganno e, suo malgrado, sottoposta a sequestro, violenza e inumane torture da partigiani slavi per la sua italianità e non si immolò volontariamente come pare desumersi dall'iscrizione - Le chiediamo, signor sindaco, un incontro urgente al fine di trovare le necessarie, condivise soluzioni a detta contingenza che risulta offensiva alla reale memoria delle tragedie di cui la martire fu protagonista e svilente per l'immagine della città di Trieste stessa.

Enrico Neami
presidente del Circolo Norma Cossetto

RINGRAZIAMENTI

■ Desidero ringraziare il personale di medicina riabilitativa diretto con estrema efficienza dalla responsabile dott. Antonella Zadini. Un encomio alle dottoresse e al fisioterapista Massimo per la loro gentilezza e disponibilità. Quel reparto sì che funziona.

Filippa Candia

■ Desidero ringraziare l'équipe dell'Unità Operativa Anziani del distretto 1 di via Stock e in particolare la segretaria signora Rosanna Michelazzi per la grande professionalità e gentilezza d'animo. Mia madre, ultranovantenne, ricoverata alla Rsa Igea sta ritrovando serenità e autonomia grazie alla disponibilità e agli interventi mirati del personale. Tale ringraziamento assume maggior rilevanza considerando che la loro preziosa attività non sempre si svolge con organici e risorse adeguate.

Bruna Tendella
figlia di Antonia Cattarini

PROMEMORIA

Sarà un album ricco di spiritualità e di suoni vintage "Sounds of the Universe", dodicesimo disco in studio dei britannici Depeche Mode, in uscita il 20 aprile e anticipato dal singolo "Wrong". Due le date italiane del grande trio synth-pop: il 16 e il 18 giugno a Roma e Milano. La band farà tappa anche a Zagabria.

Chiusa a Pordenone la mostra "Testimonianze d'arte in Friuli. Capolavori della Fondazione Crup" che ha proposto al grande pubblico, oltre settantamila persone, i tesori acquisiti dall'ex Cassa di Risparmio.

"IL CORPO DEL CAPO" DI MARCO BELPOLITI

Dal trapianto di capelli mascherato con una bandana ai piccoli trucchi per trasformarsi in una vera star

La politica italiana? Un teatro e Berlusconi è la sua pin up

di LISA CORVA

Berlusconi è un trans? Il punto interrogativo è di rigore, non solo in vista di eventuali spiacevoli querele, ma perché sarebbe davvero offensivo ridurre un piccolo gioiello come **"Il corpo del capo"**, di **Marco Belpoliti**, appena uscito per **Guanda (pagg. 120, euro 12)**, a un insulto politico. No: il libro di Belpoliti, che analizza, foto dopo foto, anno dopo anno, l'abilissimo uso e la manipolazione dell'immagine del nostro premier, citando Baudrillard e Susan Sontag, divertendoci e intrigandoci, è molto di più. Ci fa pensare, ci fa ragionare, ci fa sorridere su quello che vediamo ogni giorno in televisione, sui quotidiani, sui rotocalchi: il corpo del capo, appunto. Che improvvisamente, dopo aver letto questo libro, non vi sembrerà più lo stesso.

Trans, abbiamo detto. Trans, ovviamente, in senso lato. Perché, dice Baudrillard, "siamo tutti simbolicamente transessuali". Il filosofo francese esagera ma non troppo, e dire che quando l'ha scritto non aveva neppure assistito all'ascesa di Luxuria in Parlamento (né al Grande Fratello). E allora facciamo un passo indietro, insieme a Belpoliti, a quello che Baudrillard chiama il "dopo-orgia". L'orgia è tutto quello che è accaduto tra la fine degli anni Sessanta e l'inizio degli anni Ottanta, quando nei paesi occidentali sono esplosi i movimenti di liberazione: liberazione sessuale, politica, della donna... Ma oggi, che dopo la caduta del Muro di Berlino tutto è liberato, ora che tutti i giochi sono fatti, che fare dopo l'orgia? Risposta, almeno secondo Baudrillard: simulare l'orgia e la liberazione, far finta di accelerare nella zona della liberazione, mentre in realtà "acceleriamo nel vuoto". E di quest'accelerazione fa parte il transessualismo: non solo in senso anatomico, ma come pratica di attraversamento continuo, in una direzione e nell'altra, dal maschile al femminile e dal femminile al maschile...

E Berlusconi cosa c'entra? Berlusconi, ipotizza Belpoliti, ne è l'esempio perfetto. Berlusconi che si pone come "pin up" della politica. Che usa, come una vera star, tutti i ritrovati possibili per presentare l'immagine "giusta" di sé: dal cerone al maquillage, alla chirurgia estetica, a piccoli trucchi ormai entrati nella leggenda, come il rialzo sotto i tacchi o il collant sulla telecamera... Berlusconi che sorride sempre (mirabile il termine di "berluscottimismo" coniato dallo studioso inglese Stephen Gundle), ma con civetteria. Civetteria? Attenzione, civetteria in senso filosofico, grazie alla definizione del tedesco Simmel, "lo sguardo con la coda dell'occhio, il capo voltato a metà", un gioco ondulatorio tra il volgere e il distogliere lo sguardo che Belpoliti rintraccia, pazientemente, in tutte le foto del premier. Civetteria nel presentarsi in pubblico con il bandana dopo l'innesto di capelli (e non è civettuola, e molto femminile, anche quella lotta alla calvizie con innesti di capelli, invece di radersi a zero alla Luca Zingaretti/Montalbano o alla Bruce Willis, o peraltro alla Mussolini?). Civetteria di comportamento, di movimenti, in certi improvvisi "teatrini": come dimenticare il cucù ad Angela Merkel, avvenuto proprio in piazza Unità a Trieste?

Civetteria, sostiene Belpoliti, è anche l'avere a che fare con oggetti di per sé marginali, come fiori, cani, bambini: e come dimenticare quel capolavoro di comunicazione che è stato il "fotoromanzo" inviato da Berlusconi in tutte le case italiane, nel 2001, dove era anche insieme ai figli, e ritratto nel suo giardino? Il Silvio-fotoromanzo, una "bibbia dei poveri in versione postmoderna". Un album di famiglia, confezionato come volantino di propaganda politica: a Silvio piace l'idea, tant'è che nell'estate del 2008, a colloquio con il presidente libico Gheddafi, si fa fotografare mentre gli mostra "Chi", il rotocalco gossip pubblicato dalla sua casa editrice, aprendo le pagine, guarda caso, su un reportage su di sé e sulla sua famiglia... Straordinaria spettacolarizzazione dell'intimità.

Civetteria è anche nell'uso del rosa: colore invisibile, perché Berlusconi non si veste di rosa, né lo usa come fondale. "Rosa è invece, con tratti osé, la sua televisione, per via dell'uso del sentimentalismo, per le soap opera. Il rosa indica la promessa di felicità del cinema americano, ma anche l'aspetto femminile contenuto nel messaggio del Cavaliere. Il rosa è il colore dell'impulso, sia che si tratti di impulso sessuale tout court, che di impulso all'acquisto". E chi meglio di Berlusconi sa spingere gli italiani all'acquisto?

Un'oscillazione continua, dunque, tra elementi femminili, ma anche maschili: pensiamo solo alle continue battute "da maschio italiano", ai limiti dell'incidente diplomatico (una per tutte: la gaffe con la presidente finlandese). Del resto Berlusconi invia, dice Belpoliti, sottili messaggi, "sessualizzando la politica italiana in modo opposto ai suoi predecessori, staccandosi completamente sia dal machismo mussoliniano che dall'a-sessualità di democristiani e comunisti".

Berlusconi come pin-up dunque, Berlusconi come star. Berlusconi che fino al 1988 interviene sulle sue foto, facendole ritoccare, prima con la matita e poi con l'areografo, poi rastrellando quelle che non gli piacciono da agenzie e archivi; e poi, intervenendo non più sull'immagine, ma direttamente sul suo corpo. Un corpo-progetto, una moneta–corpo, un capitale da spendere, riassume Belpoliti. Vi ricorda qualcosa? Ma certo: è quello che ormai fanno tutte le star.

Che Berlusconi si comporti da pin-up non ci sorprende in una società dove, come ha scritto argutamente Stephen Cave sul Financial Times, "Paris Hilton è famosa semplicemente perché è famosa". E' una delle persone più "googlate" del pianeta, ovvero una di quelle più cercate e più presenti nel mondo-specchio del web: eppure, non ci ricordiamo più esattamente perché è famosa. Non è un'attrice, non è una stilista, non è una cantante, anche se ha cercato e cerca di fare un po' di tutte queste cose: è famosa semplicemente perché è, perché esibisce se stessa – il suo corpo manipolato, il suo corpo-progetto – all'occhio invasivo e voyeur dei paparazzi e del web. Che rivoluzione, argomenta Cave, rispetto a chi è diventato famoso perché ha fatto, costruito, raggiunto qualcosa. E non parliamo solo di scrittori (in genere esclusi dall'Olimpo dei famosi), o di artisti, non parliamo di J.K.Rowling o Michelangelo, ma di Grace Kelly, Jackie Kennedy, Marilyn Monroe, Lady Diana: icone pop. Talento e celebrità, dunque, sono ormai separati per sempre? O il vero talento nella società di oggi è solo quello che serve a diventare famosi?

Quello che è sicuro è che in questo mondo di celebrities vere o finte, di volti ritoccati al Photoshop o con il Botox, i politici non sono da meno. Noi ci interroghiamo sui capelli di Berlusconi, è vero. Ma non abbiamo forse passato settimane a discutere del guardaroba di Michelle Obama, futura first lady? Scommesse, fughe di notizie, ipotesi: la scena politica si riduce a questo, a un abito nero e rosso indossato per la notte delle elezioni, a un soprabito giallo lime indossato per il giuramento? E, come scrive Hadley Freeman sul Guardian, "alla fine mi ritrovo a non sapere più perché la coppia Sarkozy è venuta in Inghilterra, quando invece potrei parlarvi per ore del guardaroba di Dior indossato per l'occasione da Carla Bruni e delle sue quasi scandalose scarpe basse".

Il corpo-progetto, corpo-manipolato, corpo-manichino per abiti e brand, è al suo apogeo. Ringraziamo dunque di non doverci anche preoccupare dell'etichetta delle giacche di Berlusconi, ma solo – per ora - dei suoi capelli.

Gente in fuga via mare verso le coste dell'Italia

SOCIETÀ. IN FUGA DALLA MISERIA

Quei ragazzi tunisini che sfidano la morte sognando un lavoro

di NICO NALDINI

Issam ha ventotto anni e non ha mai lavorato un giorno. A dire il vero ha lavorato quindici giorni come garzone muratore perchè doveva acquistare gli occhiali da vista con una montatura alla moda italiana. Dopo non è più tornato al lavoro perchè faticosissimo: cariole e cariole di detriti da scaricare in un certo posto fino a farne una collinetta. Perchè tutto quello che si edifica di nuovo si basa sulla demolizione del vecchio. Sorgono così villaggi protetti circondati da un muro, cancelli ad apertura elettronica, guardiani. Sono isole del benessere all'interno di una povertà antica o di fungaie di miseria cresciute di recente. Issam con i suoi occhialini nuovi è tornato alla disoccupazione come tanti coetanei e ragazzi più giovani. Ha fatto le scuole superiori, parla tre lingue, ma non c'è lavoro per lui se non le carriolate di rifiuti. Oppure d'estate nelle spiagge dei grandi alberghi aprire gli ombrelloni e spostare le sedie a sdraio. Ogni giorno Issam per ore sta seduto sul sedile di pietra davanti a casa sua. Ha mangiato perchè la mamma ha provveduto per tutti, in tasca ha ancora un paio di sigarette. Potrebbe affrontare così la sera e cercare i suoi amici ma resta seduto con lo sguardo ipnotizzato rivolto al nulla. Lo osservo e mi pare che depressione, frustrazione e rancore stiano scavando dentro di lui.

Alle quattro del pomeriggio la viuzza dove abita si anima del passaggio di tanti ragazzi in maglietta e calzoncini da football. Vicino c'è uno spiazzo tanto largo da consentire un campo di calcio. Ai giocatori si uniscono gli spettatori e in poco tempo si assiste a una vera partita di calcio con i suoi tifosi. Tutto è nato spontaneamente perché quello è un diversivo cui nessuno dei ragazzi vuole mancare. Anche se hanno trenta trentacinque anni sembrano ancora adolescenti: il far nulla li ha preservati dall'invecchiamento.

Passa il tempo e tutto rimane uguale. Chi aveva vent'anni si ritrova ad averne trenta nelle medesime condizioni. A turno, appena si presenta l'occasione, chiedono di essere portati in Europa. Ma ormai è diventato un rituale che si allunga nello scetticismo di ottenere quello che desiderano. Chissà forse qualcuno è tentato di finire in braccio al terrorismo, ma noi non ne sapremo nulla. Nell'ambiente cui mi riferisco, la costa settentrionale della Tunisia, la più vicina all'Italia, non ci sono nemmeno segnali evidenti di organizzazioni per l'espatrio clandestino. Resta l'iniziativa personale di pochi audaci tentati dall'avventura. Il mare davanti a casa è una tranquilla scintillante distesa di acqua nella quale questi ragazzi da sempre si sono tuffati per pescare ricci di mare o addirittura aragoste. Nel porticciolo le barche da pesca hanno strumenti tecnologici sempre più sofisticati, mentre alcuni vecchi barconi sono stati abbandonati in secca sulla spiaggia dove sole e vento finiscono di scrostare le loro azzurre vernici.

Un gruppo di ragazzi avventurosi ha adocchiato uno di questi barconi, e, rimediato il motore e alcuni strumenti indispensabili hanno già fatto il piano della fuga via mare. A colpi di remi per non destare sospetto si allontanano dalla riva; la costa con tutte le sue luci è ancora in vista quando il mare da calmo che era comincia a ingrossare i suoi cavalloni. Sono una trentina tutti maschi; alcuni esperti tengono il timone nella rotta giusta ma c'è già chi piange per la paura. Un'ondata capovolge il barcone abbandonato un attimo prima dai suoi passeggeri. Una volta in acqua si scopre che una metà dei ragazzi non sa nuotare, sono figli di pastori venuti dall'interno. Pochi riescono a coprire nuotando i chilometri che li separano dalla riva; l'agitazione creata dagli altri per mantenersi a galla riesce solo a farli sprofondare più rapidamente. Sono la maggioranza e su di loro le onde si sono richiuse in silenzio.

Anche recentemente la cronaca si è interessata al naufragio di uno di questi barconi e della morte per acqua di una ventina, e forse più, di giovani. Cosa fare per impedire queste avventure suicide? Questi ragazzi per cultura e sensibilità sono sempre più simili ai nostri e noi dovremmo trovare un linguaggio per intenderci sul loro futuro. Spaventosamente più difficile trovare una soluzione per l'altra emigrazione clandestina di massa, quella in mano alle organizzazioni criminali.

TEATRO. PRODOTTO DALLA CONTRADA DI TRIESTE

Sulla rotta di Capitano Ulisse a Venezia

Il testo di Savinio in scena oggi e domani al Festival della Biennale

VENEZIA Il Teatro La Contrada di Trieste debutterà stasera (con replica domani alle 20.30) nel programma del 40.o Festival del teatro di Venezia con la prima assoluta dello spettacolo "Capitano Ulisse" di Alberto Savinio, una coproduzione realizzata con il Teatro Fondamenta Nuove e la Biennale in collaborazione con il Comune di Venezia.

Il Mediterraneo, tema portante del Festival di quest'anno, è la cornice e la materia simbolica del viaggio surreale e fantastico del più celebre eroe errante della letteratura di tutti i tempi, l'apolide che nelle corrispondenze fortemente autobiografiche acquista i tratti di un personaggio nuovo, eternamente insoddisfatto e demitizzato, la cui avventura all'interno della Biennale è iniziata nell'ambito del Laboratorio internazionale del teatro realizzato in autunno.

Il testo di Savinio (pseudonimo di Alberto de Chirico, fratello del celebre esponente della pittura metafisica Giorgio), scritto per il Teatro d'arte di Pirandello ma da questo mai rappresentato, è stato messo in scena soltanto una volta nel 1938 con rarissimi tentativi successivi. Acquista quindi un interesse particolare di vera e propria riscoperta questa nuovissima produzione dove i ruoli principali vengono interpretati da Antonio Salines (Ulisse), Virgilio Zernitz (il sarcastico commentatore esterno nelle vesti di Autore e Spettatore) e una poliedrica Vanessa Gravina nel triplo ruolo di Circe, Calipso e Penelope. I ruoli dei molti altri personaggi mitici che popolano questa odissea interiore sono stati affidati agli attori della compagnia stabile della Contrada Maurizio Zacchigna e Marzia Postogna e a due allievi dell'Accademia teatrale Città di Trieste, Enrico Bergamasco e Cristina Sarti. Le musiche originali che accompagnano il viaggio del protagonista verso un infinito altrove sono firmate da Massimiliano Forza, le immagini di questo mondo onirico sono nate dalla fantasia di Andrea Stanisci che ha creato scene e costumi.

Il regista Giuseppe Emiliani, alla sua quarta collaborazione alla Biennale di Venezia, ha definito questa produzione una vera e propria sfida artistica per l'impegno richiesto agli interpreti e per la natura di un testo ricco di dinamiche interne e molteplici suggestioni stilistiche: "Abbiamo l'opportunità di far conoscere un testo del 1924 che non ha goduto della meritata considerazione e fortuna, mentre se ne potrebbe parlare come di una scrittura creativa che ha scardinato le strutture drammaturgiche di quegli anni ed è capace di incuriosire anche il pubblico di oggi".

Rossana Paliaga

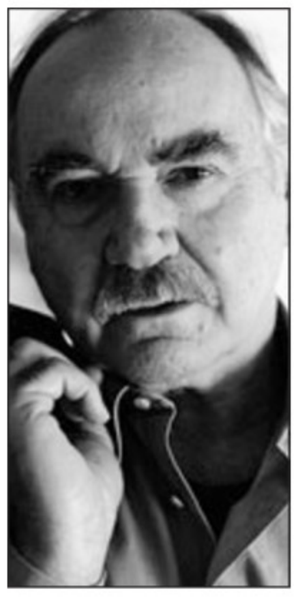

Antonio Salines

TEATRO. AL COMUNALE DI MONFALCONE

Ottavia Piccolo, la vera amica dei filosofi

Diverte la "Commedia di Candido", grazie anche alla regia di Sergio Fantoni

MONFALCONE Qualche anno fa, era arrivata al Comunale con le ventate di una commedia spiritosa, in cui era protagonista assieme al filosofo Diderot. Ottavia Piccolo è tornata adesso a Monfalcone. Ha cambiato ovviamente commedia, ma si è tenuta il filosofo. Anzi, ne ha aggiunti altri tre stavolta. Accanto a Diderot, anche Voltaire, Rousseau e D'Alembert.

"La commedia di Candido" è un nuovo, divertentissimo lavoro teatrale, che fa davvero di Ottavia Piccolo... l'amica dei filosofi. Regista è Sergio Fantoni, a scrivere il testo è stato il trentaquattrenne pluripremiato Stefano Massini. Approfittando del fatto che saranno presto 250 anni da quando Voltaire scrisse "Candido", un libro in cui il pensatore se la prendeva veramente con tutti - i colleghi filosofi, l'arroganza dei militari, l'ipocrisia degli uomini di chiesa - Massini si è divertito a inventare un congegno che porta in palcoscenico i maestri francesi della filosofia del '700, a cominciare da un Diderot petulante e capzioso. Poco male, perché D'Alembert è un avvinazzato che fa fatica a reggersi in piedi, Rousseau ha l'aspetto di uno spaventapasseri che da mesi non vede sapone, e Voltaire è un sofisticato viveur celebre soprattutto per le principesche colazioni. A tutti loro fa visita una misteriosa dama. Ma con uno si finge cameriera, con l'altro è una medichessa, e al il terzo si presenta vestita da aristocratica.

Scopriremo che si tratta di un'attrice, ruolo nel quale Piccolo infila una batteria di trovate che la rendono ancora più simpatica di quanto naturalmente è. Sorpresa della serata sono le spassose caricature che Vittorio Viviani fa dei filosofi convocati nella commedia, mettendoci dentro il sapore delle battute che furono di Totò, Eduardo, o Dario Fo, e un'interpretazione a strascico, come Carlo Cecchi. Risate incalcolabili.

Roberto Canziani

PERSONAGGI. IN PROGRAMMA DAL 2 AL 12 SETTEMBRE

Il regista Ang Lee torna a Venezia per fare il presidente di giuria della prossima Mostra del cinema

In laguna ha vinto per due volte il Leone d'oro con i film "Brokeback Mountain" nel 2005 e "Lussuria" nel 2007

Ang Lee ha vinto alla Mostra del cinema di Venezia per ben due volte il Leone d'oro

VENEZIA Sarà Ang Lee, il regista cinese dei record, due volte Leone d'oro, il presidente della giuria internazionale della 66.a Mostra del cinema di Venezia, che si svolgerà dal 2 al 12 settembre. Lo ha nominato ieri il Consiglio d'amministrazione della Biennale di Venezia, presieduta da Paolo Baratta, accogliendo la proposta del direttore della Mostra, Marco Müller.

Ang Lee è uno dei registi che ha saputo meglio far dialogare la cultura cinematografica fra Oriente e Occidente, e uno dei più premiati degli ultimi anni. Alla Mostra di Venezia ha vinto due Leoni d'oro: nel 2005 con "Brokeback Mountain" e nel 2007 con "Lussuria/Lust, Caution". Due volte è stato premiato anche con l'Orso d'oro al Festival di Berlino, nel 1993 con "Banchetto di nozze" e nel 1996 con "Ragione e sentimento" (Sense and Sensibility), che ha poi ottenuto l'Oscar per la miglior sceneggiatura.

Nel 2001, il suo visionario film sulle arti marziali "La tigre e il dragone" ha vinto quattro Oscar, fra cui quello come miglior film straniero, diventando la pellicola non in lingua inglese con il maggior incasso della storia del cinema.

Ang Lee ha poi vinto ancora l'Oscar e il Golden Globe quale miglior regista nel 2006 con "Brokeback Mountain", che si è aggiudicato in tutto tre Oscar e quattro Golden Globe.

Attualmente il regista cinese è impegnato nella post-produzione di "Taking Woodstock", con Demetri Martin, basato sull'autobiografia di Elliot Tiber sull'avventura dell'organizzazione, nell' agosto 1969, del celebre concerto di Woodstock.

Dopo essersi diplomato nel 1975 al National Taiwan College of Arts, Lee decide di trasferirsi negli Stati Uniti nel 1978, alla ricerca di fortuna. Ottiene il diploma in teatro all'Università dell'Illinois e si iscrive a quella di New York, dove studia produzione cinematografica. Nel 1983 si sposa con Jane Lin dalla quale ha avuto due figli. È tuttora sposato con lei.

Il suo film d'esordio è "Pushing hands", che narra le vicende di un ex-maestro di Tai chi che va a vivere a New York con la famiglia del figlio. La pellicola vince l'Orso d'Oro al Festival di Berlino del 1992. L'anno seguente, il suo film successivo "Il banchetto di nozze", che bissa la vittoria al Festival tedesco del 1993. Queste due opere, insieme alla seguente, "Mangiare bere uomo donna", che ottiene una nomination all'Oscar 1994, costituisce una sorta di trilogia denominata "Father knows best".

Nel 1995 dirige l'adattamento cinematografico di "Ragione e sentimento", tratto dal libro di Jane Austen; la pellicola conquista addirittura sette nomination all'Oscar, un Golden Globe come "miglior film" e, nuovamente, l'Orso d'Oro a Berlino.

Il film seguente è il drammatico "Tempesta di ghiaccio", sull'insoddisfazione di due famiglie americane al tempo dello scandalo del Watergate, al quale segue "Cavalcando con il diavolo", dedicato alle vicende della Guerra di secessione americana.

Nel 2000 è la volta di "La tigre e il dragone", un "wuxia", ovvero un film d'arti marziali, visionario, ambientato nella Cina del XIX secolo. Il film riscuote un ottimo successo, sia di pubblico che di critica, e diventa all'epoca il film non in lingua inglese con il maggior incasso della storia del cinema. Gran parte di questo successo è dovuto alle coreografie acrobatiche del maestro Yuen Wo Ping (anche autore dei combattimenti di "Matrix"). La pellicola vince l'Oscar ed il Golden Globe come "miglior film straniero".

La sua produzione seguente è un vero kolossal, sull'onda della mania per i film dedicati ai supereroi, scoppiata dopo il primo Spider-Man, "Hulk" (2003), che non riscuote, però, il successo sperato.

Laura Strano

APPUNTAMENTI

TRIESTE

■ **LA SUOCERA BUONANIMA**
Oggi alle 20.30, e domani alle 17, al teatro di San Giovanni, la compagnia Teatrobàndus presenta la commedia "La suocera buonanima". Regia di Giorgio Amodeo.

■ **LE STREGHE DE CERKNICA**
Oggi alle 20.30, e domani alle 16.30, al teatro Pellico, la compagnia Le Quote Rosa replica la commedia brillante "Le streghe de Cerknica" di Patrizia Sorrentino.

■ **RICCARDO MORPURGO TRIO**
Lunedì alle 21.30, al Teatro Miela, per la rassegna Pupk'n Jazz, concerto del Riccardo Morpurgo Trio, con presentazione del disco "Answering".

■ **PAOLO "IBIS" MAINERI**
Martedì alle 21, all'Antico Spazzacamino in via Settefontane 66 (di fronte alla Posta), serata musicale "dal medioevo ai Pink Floyd" con il chitarrista Paolo "Ibis" Maineri.

■ **SLAVA'S SNOW SHOW**
Dal 4 all'8 marzo al Politeama Rossetti andrà in scena lo spettacolo "Slava's Snow Show".

GORIZIA

■ **COVER DEGLI ABBA**
Lunedì alle 20.30, al Kulturni Dom (via Brass 20), concerto del gruppo croato Abba-zzia, dedicato alle canzoni degli Abba.

PORDENONE

■ **FRANKIE HI ENERGY MC**
Oggi alle 22, al Deposito Giordani show del rapper, autore e compositore Frankie Hi Energy Mc.

■ **QUINTETTO "DA CAPO"**
Lunedì alle 21, all'Auditorium di via Roma, concerto del Quintetto "Da Capo", formato da Nicola Colocci pianoforte, Rossana Lonza oboe, Diego Galeone clarinetto, Cristiano Zampar corno e Aljosa Tavcar fagotto.

■ **MASSIMO RANIERI**
Domenica 8 marzo alle 21, al Teatro Verdi, concerto di Massimo Ranieri.

IL 30 MARZO DA CATANIA

Comincia dalla Sicilia il nuovo tour di Gino Paoli

PALERMO Calendario rivoluzionato e prima nazionale in Sicilia per il nuovo LiveTour 2009 di Gino Paoli. La tournèe non partirà più il 18 marzo da Bologna ma lunedì 30 marzo, dal Teatro Metropolitan di Catania. Slitta, invece, al 31 marzo la tappa di Palermo al Teatro Golden, in precedenza annunciata per il 29 marzo. L'organizzatore del doppio appuntamento siciliano comunica che tutti i biglietti già venduti per la data di Palermo saranno comunque validi per la nuova data.

Paoli proporrà l'ultimo album «Storie», che ha segnato il suo ritorno discografico di Paoli dopo sette anni, ma anche i grandi successi della sua carriera che proprio quest'anno compie cinquanta anni. Nei due concerti siciliani, il cantante sarà accompagnato da Vittorio Riva (batteria), Marco Caudai (basso), Dario Picone (piano e tastiere) e Carlo Fimiani (chitarre) e dal GnuQuartet formato da Francesca Rapetti (flauto), Roberto Izzo (violino), Raffaele Rebaudengo (viola) e Stefano Cabrera (violoncello). Biglietti su internet, a www.ctbox.it e www.circuitoboxofficesicilia.it. Infoline 899.500.080.

» IN BREVE

FILM CON JENNIFER ANISTON

Io e Marley, un labrador per fare una famiglia

ROMA Arriverà sul grande schermo, ma solo il 3 aprile distribuito dalla Fox, "Io & Marley", una commedia tutta canina con protagonisti un labrador biondo (Marley) e una coppia di neosposi, entrambi giornalisti, John e Jenny Grogan (Owen Wilson e Jennifer Aniston, *nella foto*). Un film firmato da David Frankel ("Il diavolo veste Prada"), che negli Usa ha incassato 140 milioni di dollari, tratto dal bestseller autobiografico del giornalista americano John Grogan dedicato al suo cagnolino Marley, un pestifero cucciolo di labrador.

Negli Stati Uniti il libro ha sbancato, ben tre milioni di copie vendute, e in Italia, pubblicato da Sperling & Kupfer nel 2005, non è andato peggio (250.000 copie).

Protagonisti del film, come del libro, appunto due giovani giornalisti tutti presi dal loro lavoro e poco disposti a sacrificarsi. Così adottano un labrador dal pelo giallo, che chiameranno Marley, per fare pratica come genitori.

Il fatto è che il cagnolino da loro scelto si rivela un vero bastardo. Nel senso letterale della parola. Chiunque avrebbe dato fuoco a quel cane che gli distrugge appena può la casa e impazzisce durante i temporali. Un cane immune a ogni forma di educazione, anche alla più severa scuola di addestramento. Ma Marley, alla fine, un effetto lo ha sulla giovane coppia, grazie alla sua grande lealtà canina ed il suo indiscusso affetto. Il cane insomma sarà da volano per la coppia che si ritroverà, dopo pochi anni, vera famiglia con tanto di tre figli a carico. Così tutto si ricompone nella vita dei Grogan fino all'inevitabile morte dell'ormai vecchio labrador. Una scena che non ha mancato ieri, alla prima stampa, di commuovere molti dei presenti.

«Quella dei Grogan non è una famiglia di fantasia - dice con fermezza la Aniston, ieri a Roma -. Anzi la trovo piuttosto realistica. Casomai di fantasia sono più le "Desperate Housewife", che il mio personaggio. Una donna che a un certo punto, come capita davvero nella realtà, rinuncia al lavoro, per mettere su famiglia».

BATTUTO GOMORRA A PARIGI

Cesar: Valzer con Bashir miglior film straniero

PARIGI Il film di animazione israeliano «Valzer con Bashir» si è aggiudicato ieri sera il premio come miglior film straniero ai Cesar, gli Oscar francesi del cinema, vincendo la concorrenza di altre opere tra cui "Gomorra", di Matteo Garrone. I Cesar, quest'anno alla 34.a edizione, vengono assegnati al Theatre du Chatelet di Parigi, con madrina della serata la cantante e attrice francese Charlotte Gainsbourg. «Valzer con Bashir», una sorta di documentario autobiografico sull'intervento israeliano in Libano del 1982, ha già riscosso un grande successo di pubblico in tutto il mondo ed era nella cinquina finale degli Oscar, dove la statuetta per il miglior film straniero era invece andata al giapponese «Departures». «In questo film ho messo molto amore, molta passione e molta tolleranza - ha detto il regista dopo essere avere ricevuto il Cesar - questo è un film fatto per il cinema ma anche per la pace».

LIRICA. IN SCENA ALLA FENICE DI VENEZIA

Roméo et Juliette con tentata violenza

VENEZIA Secondo appuntamento della stagione lirica 2009, "Roméo et Juliette", dopo "Faust" il titolo più noto della produzione di Charles Gounod, non era mai stato rappresentato al Gran Teatro La Fenice che ne propone ora un nuovo allestimento tenuto a battesimo nell'ambito delle manifestazioni del Carnevale e destinato a essere riproposto nelle prossime stagioni al Filarmonico di Verona e al Verdi di Trieste, essendone le due Fondazioni coproduttrici.

Infortunatosi alla vigilia delle prove il tenore Jonas Kaufmann, il ruolo di Romeo è passato allo statunitense Eric Cutler, tenore meno mediatizzato del collega, ma già ospite abituale di prestigiose ribalte, soprattutto americane. Alla fine è stato proprio Cutler, fraseggiatore capzioso e interprete intenso, l'elemento più interessante di una compagnia di canto non perfettamente assemblata che riproponeva la bella Nino Machaidze nel ruolo di Giulietta già affrontato al Festival di Salisburgo e poteva contare, fra gli altri, sull'intenso e musicalissimo Mercutio di Markus Werba.

Quanto allo spettacolo, firmato da Damiano Michieletto (regia), Paolo Fantin (scene), Carla Teti (costumi), Roberto Pizzuto (coreografia) e Fabio Barettin (luci), sonoramente buati al termine della rappresentazione, non convince del tutto. Trasferisce l'azione ai giorni nostri e la rappresenta sul piatto di un giradischi dove campeggia un enorme disco nero in vinile. Il braccio (del giradischi, s'intende) rappresenta il balcone in cui i due giovani amanti, lui un rapper dalla capigliatura rasta, lei una sgallettata in scarpe da ginnastica e capelli rossi dai riflessi viola, cantano il loro amore. Papà Capuleti (il basso Luca Dell'Amico, l'elemento peggiore del cast) è uno stravagante genitore con coda di cavallo. Il promesso sposo Paride (il baritono triestino Nicolò Ceriani) un altrettanto stravagante individuo con maglietta da Superman sotto il completo grigio. Il paggio Stefano che insulta i Capuleti e dà inizio alla rissa tra famiglie (il mezzosoprano georgiano Ketevan Kemoklidze, molto forzata) ha il vizietto di imbrattare i muri. Insomma, una cornice che ci riporta fra gli adolescenti dei film di Moccia e che, nella prima parte dello spettacolo - la più debole - ricorre spesso a gesti volgari (i ragazzi che si toccano le parti basse), enfatizzando la beffa alla nutrice Gertrude (il mezzosoprano francese Anne Salvan) simulando un improprio tentativo di violenza sessuale.

A parte questo episodio che, personalmente ci ha disturbato (Gounod non è Shostakovich, insomma), tutto si svolge in modo appropriato e conseguente e, dalla seconda parte in poi, lo spettacolo decolla e coinvolge. Quella che proprio non riesce a coinvolgere è la concertazione e direzione di Carlo Montanaro, per anni assistente di Daniel Oren e fresco d'infelice debutto scaligero.

Rino Alessi

Ristoranti & Ritrovi
per questa pubblicità telefonare al 040 6728311

RISTORANTE WINE BAR BOLLICINE
PRANZI CENE e DOPOCENA
Cucina aperta fino alle 23.30 anche dopo teatro
Piazza S. Antonio 2 - TS Tel. **040 771041**
(domenica chiuso)

BEFED
GALLETTI E BIRRA ARTIGIANALE ANCHE PER ASPORTO
APERTO 7 GIORNI SU 7
LA DOMENICA APERTO ANCHE A PRANZO DALLE 12.00
Viale Miramare 285 - TS - Tel. **040 44104**

POLLI SPIEDO
gastronomia
...sempre con Voi tel. 040 392655
Via V. da Feltre 3/B (a 100 mt da piazza Perugino)
APERTO TUTTI I GIORNI

SCHERIANI RIAPRE!!
e SARÀ APERTO tutti i SABATI e le DOMENICHE di marzo.
Con aprile l'orario consueto.
Tel. **335 301576**

IL PICCOLO
OGNI GIORNO
TUTTE LE NOTIZIE
DELLA TUA CITTA'

Comune di Trieste
Assessorato alla cultura
Museo Revoltella
Galleria d'arte moderna

Nuova Orchestra "Ferruccio Busoni"
Regione Autonoma Friuli Venezia Giulia Assessorato alla Cultura
Provincia di Trieste
Comune di Keratea
Fondazione Ellenica di Cultura - Trieste
Fondazione De Claricini Dornpacher

Museo Revoltella la domenica alle ore11

MATTINATE MUSICALI DI PRIMAVERA

1° marzo	Jacopo Francini_violoncello
In Duo	Damiano Giorgi_pianoforte
8 marzo	Veronica Vascotto_soprano
"Omaggi..."	Cristina Santin_pianoforte
15 marzo	Gisella Gori e Fabrizio Giovannelli
A quattro mani	Pianoforte a quattro mani
22 marzo	Glauco Venier
Jazz Piano	Pianista
5 aprile	Concerto
Viaggio nella notte	in memoria di Dimitri Nicolau

MUSICA. A OLTRE DIECI ANNI DAL CONCERTO DI SPILIMBERGO

Donovan a Gorizia: resiste alle ingiurie del tempo

Il menestrello di origini scozzesi ha proposto cavalli di battaglia e brani dall'album "Beat Cafè"

GORIZIA A oltre 10 anni di distanza dalla sua prima esibizione in terra friulana in quel di Spilimbergo, Donovan Leitch è ritornato in regione esibendosi al Teatro Verdi di Gorizia. Forse perché rivolto a un pubblico non composto da soli fan, la performance di Donovan è stata accolta da un entusiasmo, per così dire, contenuto.

Ciononostante "il menestrello umile" non ha battuto ciglio. Richiamando in diverse occasioni i presenti a scandire il tempo con il battimani, spalleggiato dal fido contrabbassista Jon Thorne, ha cercato di riscaldare in prima persona l'atmosfera riuscendovi egregiamente.

Alle soglie dei 63 anni, protagonista della più bella stagione musicale della musica pop britannica, artefice della diffusione del folklore britannico e delle sperimentazioni psichedeliche dei mitici anni Sessanta del ventesimo secolo, Donovan aveva iniziato la carriera ritagliandosi il ruolo di cantautore di protesta del Regno Unito, sulla scia di quanto Bob Dylan aveva iniziato e consolidato negli Stati Uniti.

Di quel periodo coinciso con i suoi primi due album, Donovan ha proposto al pubblico goriziano diversi brani. "Catch the wind" e "Coulors", per esempio, le prime canzoni a averlo proiettato in cima alle classifiche. E ancora la sofisticata e jazzata "Sunny Goodge Street", ispirata alla Beat Generation come il suo ultimo album solista, "Beat cafè", edito nel 2004.

Il concerto goriziano è salito immediatamente di tono dopo una prima pausa, quando l'esile artista di origini scozzesi ha iniziato a snocciolare, uno dietro l'altro, gli indimenticabili successi che lo hanno fatto conoscere e amare in tutto il pianeta. "Wear your like heaven", "Isle of Islay", "Season of the witch" tra queste, prima di far abbassare la guardia anche ai meno restii a abbandonarsi ai ricordi con la delicata "Lalena" e le effervescenti "Barabajal" e "Mellow yellow".

Unico bis la sussurrata e magica "Atlantis", dedicata al continente scomparso. In sintesi un concerto riuscito, che ha confermato quanto di buono Donovan aveva regalato ai fan di Spilimbergo: la giusta intonazione, una metronomica scansione ritmica, la capacità di gestire pause e pianissimi come solo un consumato musicista sa fare. Tutelando il proprio repertorio dalle ingiurie del tempo.

Maurizio Lozei

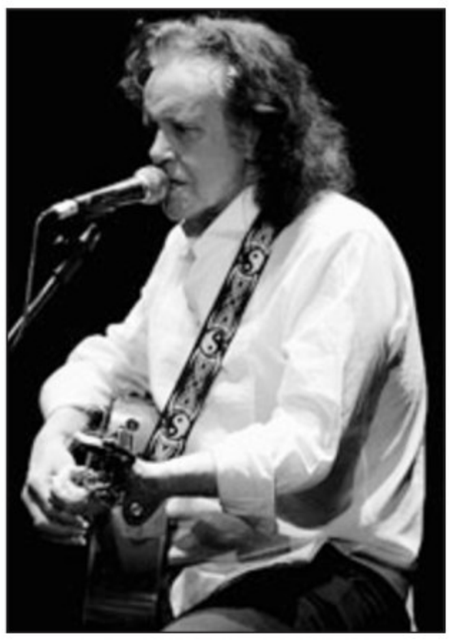

Donovan a Gorizia (foto Bumbaca)

IL 25 E IL 26 MARZO AL TEATRO VERDI

A Muggia il quinto Skavillage Music Festival

Fra i protagonisti della rassegna ci saranno Chuck Fender e lo storico gruppo degli Skatalites

TRIESTE Si terrà mercoledì 25 e giovedì 26 marzo al Teatro Verdi di Muggia la quinta edizione dello Ska-Village Music Festival.

Il festival musica di musica giamaicana arriva dunque alla quinta edizione. E per la prima volta nella breve (ma intensa) storia dell'Associazione Culturale omonima il festival si svolgerà nella provincia di Trieste, dopo le prime edizioni in provincia di Gorizia e di Udine: da Doberdò del Lago fino a Mortegliano...

Ma per festeggiare i primi cinque anni di attività, lo Skavillage Music Festival fa arrivare per la prima volta nella provincia di Trieste, per l'esattezza a Muggia, due tra i più importanti nomi della scena ska e reggae mondiale: Chuck Fender e The Skatalites (i primi ad aver suonato la musica blues "in levare", ispirando così numerose orchestre popolari giamaicane a passare dal Calypso allo Ska, per poi diventare Reggae...).

Agli Skatalites si ispirarono The Wailers, che assieme a Bob Marley e Peter Tosh hanno portato il sound giamaicano in ogni angolo del globo, facendolo diventare il genere musicale "alternativo" più popolare in assoluto.

Tra i numeri uno al mondo attualmente spicca Chuck Fender, autore del singolo "I swear", che sarà l'ospite di punta della prima giornata del festival.

Completano il cast i Dj e i Sound System locali (B Burnin Fyah, Ticket to Jamaica, Papastuff, Jack Rabbit Slim...) e la band in gran parte muggesana dei Wisdom Tree, nata tra ra la fusione tra ex componenti di altri due gruppi storici della scena reggae dell'estremo nord.

I biglietti possono essere acquistati in prevendita a Trieste da On Stage (via Madonna del Mare 3, tel. 040 310349), da Etnoblog (via Madonna del Mare 3, tel. 328 2192020), da Ticket Point (Corso Italia 6/c, tel. 040 3498276) e da Knulp (via Madonna del Mare 5).

Altre informazioni sul sito del festival e su skavillage@gmail.com

Agli Skatalites si sono ispirati fra gli altri Bob Marley e Peter Tosh

DA DOMANI A TRIESTE

C'è anche Venier alle Mattinate

TRIESTE Riprende domani alle 11 all'Auditorium del Museo Revoltella la rassegna Mattinate Musicali di Primavera, un'iniziativa che, giunta alla nona edizione, ha ottenuto calorosi consensi. Questo ciclo comprenderà cinque appuntamenti che si debbono all'impegno della Nuova Orchestra da Camera "Ferruccio Busoni", alla collaborazione col Revoltella, al sostegno di Comune, Provincia di Trieste e dell'assessorato alla Cultura della Regione Friuli Venezia Giulia.

Il concerto inaugurale "In Duo" avrà come protagonisti Jacopo Francini (violoncello) e Damiano Giorgi (pianoforte) in un programma comprendente pagine di Franco Margola e Chopin. Domenica 8 marzo "Omaggi..." in occasione della Festa della Donna col soprano Veronica Vascotto e Cristina Santin al pianoforte: nella prima parte musiche di compositrici, nella seconda omaggio a Giulio Viozzi (nel 25 anniversario della morte) e a Raffaello de Banfield. Domenica 15 marzo il duo toscano Gisella Gori e Fabrizio Giovannelli si esibirà "A quattro mani" con musiche di Schubert, Brahms e Rachmaninoff. Domenica 22 marzo "Jazz Piano" comprenderà un recital del pianista jazz Glauco Venier che ha ricevuto la nomination al prestigioso Grammy Award.

Alla Nuova Orchestra Busoni diretta da Massimo Belli toccherà il compito di chiudere il ciclo domenica 5 aprile con "Viaggio nella notte", un concerto in memoria del compositore greco Dimitri Nicolau, già ospite nelle passate edizioni delle Mattinate. Verranno eseguite musiche di Taylor, Papageorgiou, Sofianopulo, Kokkoris e Nicolau con interpreti greci.

Liliana Bamboschek

APRIRÀ IL CONCERTO DEL 13 MARZO A BRESCIA

Giuann Shadai dal vivo con Caparezza

GORIZIA Il nuovo album di Giuann Shadai è pronto e il rapper goriziano è alla ricerca di un produttore. In attesa che qualcuno si faccia avanti, un'anteprima verrà proposta il 13 marzo a Brescia dove aprirà il concerto di Caparezza.

Caparezza è un artista capace di attrae un pubblico eterogeneo. Si tratta di una buona occasione per farsi conoscere anche al di fuori del mondo dell'hip-hop. Come è nata questa collaborazione?

«Caparezza ha sentito i provini del nuovo album e si è offerto di darmi una mano. Così mi ha chiamato come spalla per una data. Intanto questo. Poi vedremo. È un'opportunità importante da non sprecare».

Il nuovo album ha già un titolo?

«Non ancora. Lo deciderò prima della sua uscita. Conta 15 tracce tutte prodotte da me con suoni nuovi o rinnovati. Per quanto riguarda il sound, al momento il trend è quello del sintetizzatore con suoni puliti e grandi bassi d'effetto. Io invece ho recuperato gli anni Ottanta. Con alcuni campioni ho creato delle strutture di base e ho aggiornato il suono con le batterie dei giorni nostri. Per questo l'ho voluto produrre da solo».

Quanto ai contenuti, cosa possiamo dire?

«Sono di tipo sociale. Ho puntato molto sui testi. Ci saranno molte storie, ma si parla poco di hip-hop. L'obiettivo è quello di lasciare un segno nelle coscienze di chi ascolta».

Il rapper Giuann Shadai

Come in "Mezzodì(sabatomattina)" torna quindi lo story-telling?

«Mentre "Mezzodì" era solo d'ascoltare, questa volta le basi sono coinvolgenti. Ci saranno atmosfere d'impatto perché l'album è stato concepito per il palco. Le storie sono costruite sui suoni. La struttura del ritornello è l'unica cosa che abbiamo mantenuto della struttura classica».

A Brescia cosa proporrà?

«Accanto al vecchio repertorio, presenterò "Italian tarantella". La melodia viene dalla colonna sonora scritta da Franco Micalizzi per il poliziesco "Napoli violenta". Anche se il tema è stato stravolto, su una tarantella non si può che parlare delle situazioni paradossali che viviamo in Italia. Purtroppo oggi è tutto un "se". Per esempio: se la mia generazione non si autoproduce, difficilmente trova un'etichetta pronta a scommettere su di lei».

Stefano Bizzi

CINEMA

TRIESTE

■ **AMBASCIATORI** www.triestecinema.it

THE MILLIONAIRE 16.00, 18.00, 20.05, 22.15
di Danny Boyle. Vincitore di 8 Oscar.

■ **ARISTON**

L'ONDA 16.30, 18.30, 21.00
Dal Sundance e Torino Film Festival. Di Dennis Gansel. Ti coinvolgerà, convincerà, travolgerà. Tratto da una storia vera.

■ **CINECITY - MULTIPLEX 7 SALE**

Torri d'Europa, via D'Alviano 23, tel. 040-6726800
www.cinecity.it

I LOVE SHOPPING 15.20, 17.40, 20.00, 22.00
dal celebre best seller di Sophie Kinsella
(domani anche matinée a 4,50 € ore 11.00, 13.00).

IAGO 15.30, 17.50, 20.00, 22.00
con Nicolas Vaporidis e Laura Chiatti
(domani anche matinée a 4,50 € ore 11.00, 13.00).

THE MILLIONAIRE 17.40. 20.00, 22.10
vincitore di 8 premi Oscar
(domani anche matinée a 4,50 € ore 13.00).

THE READER 17.30, 20.00, 22.20
con Kate Winslet Oscar 2009 migliore attrice protagonista.

INKHEART - LA LEGGENDA DI CUORE D'INCHIOSTRO 14.40, 16.40, 18.40, 20.35
con Brendan Fraser
(domani anche matinée a 4,50 € ore 10.45, 12.50).

UNDERWORLD - LA RIBELLIONE DEI LYCANS 22.30

IL CURIOSO CASO DI BENJAMIN BUTTON 15.30, 18.30, 20.00, 21.30
con Brad Pitt e Cate Blanchett candidato a 13 premi Oscar. A Cinecity con proiezione digitale ore 20.00
(domani anche matinée a 4,50 € ore 11.00).

EX 15.10
con Alessandro Gassman, Fabio De Luigi, Nancy Brilli dal regista di «Notte prima degli esami».

VIAGGIO AL CENTRO DELLA TERRA 3D 15.00, 17.20
in esclusiva a Cinecity la vera esperienza tridimensionale - per l'utilizzo degli occhiali 3d è previsto il sovrapprezzo di 1 € applicato a tutte le tariffe
(domani anche matinée a 4,50 € ore 10.45, 12.50).

HOTEL BAU domenica matinée a 4,50 € ore 10.45

IMPY SUPERSTAR MISSIONE LUNA PARK 15.20
(domani anche matinée a 4,50 € ore 11.00, 12.45)

Giovedì 5 marzo Anteprima Nazionale THE WRESTLER ore 22.00, con Mickey Rourke, Leone d'oro Venezia 2008.

Park 1 € per le prime 4 ore. Matinée della domenica (e festivi) ingresso 4,50 €. Ogni martedì non festivo 5,50 € (anteprime escluse).

■ **FELLINI** www.triestecinema.it

EX 16.15, 22.15
con Claudio Bisio, Claudia Gerini, Silvio Orlando.

MILK 18.15, 20.15
di Gus Van Sant con Sean Penn (Oscar 2009 miglior attore).

■ **GIOTTO MULTISALA** www.triestecinema.it

THE READER - A VOCE ALTA 16.00, 18.00, 20.05, 22.15
con Kate Winslet (Oscar 2009 miglior attrice), Ralph Fiennes.

IL CURIOSO CASO DI BENJAMIN BUTTON 16.15, 18.50, 21.30
con Brad Pitt, Cate Blanchett. Vincitore di 3 Oscar.

GIULIA NON ESCE LA SERA 16.00, 18.00, 20.00, 22.00
di Giuseppe Piccioni con Valeria Golino, Valerio Mastandrea.

■ **NAZIONALE MULTISALA** www.triestecinema.it

I LOVE SHOPPING 16.15, 18.15, 20.15, 22.15
Tratto dal best seller di Sophie Kinsella.

IAGO 16.30, 18.20, 20.15, 22.15
con Nicolas Vaporidis, Laura Chiatti, Gabriele Lavia.

IL MAI NATO 17.10, 18.40, 20.30, 22.15
con Odette Yustman, Gary Oldman, Carla Gugino.

INKHEART - LA LEGGENDA DI CUORE D'INCHIOSTRO 15.50, 19.00, 22.15
con Brendan Fraser, Helen Mirren.

BRIDE WARS, LA MIA MIGLIOR NEMICA 17.30, 20.40
con Anne Hathaway, Kate Hudson.

IMPY SUPERSTAR MISSIONE LUNA PARK 15.50
Uno stupendo cartoon.

■ **NAZIONALE matinée a 4 €.**

Domani alle 11.00 e 14.30: I LOVE SHOPPING, IMPY, INKHEART, CHIHUAHUA.

■ **SUPER**

REVOLUTIONARY ROAD 16.15, 20.15
con Leonardo DiCaprio, Kate Winslet, Kathy Bates.

OPERAZIONE VALCHIRIA 18.15, 22.15
con Tom Cruise, Kenneth Branagh.

CERVIGNANO

■ **CINEMA PASOLINI**

Cassa Cinema 0431-370216

IL CURIOSO CASO DI BENJAMIN BUTTON 18.00, 21.00
6 euro interi, 5 euro ridotti.

MONFALCONE

■ **MULTIPLEX KINEMAX**

www.kinemax.it - Informazioni e prenotazioni: 0481-712020

I LOVE SHOPPING 17.40, 20.00, 22.00

IAGO 17.45, 20.10, 22.10

IL CURIOSO CASO DI BENJAMIN BUTTON 18.10, 21.00

IMPY SUPERSTAR - MISSIONE LUNA PARK 16.30

THE MILLIONAIRE 17.30, 19.50, 22.00
Vincitore di 8 premi Oscar.

LA LEGGENDA DI CUORE D'INCHIOSTRO - INKHEART 17.40

THE READER 19.50, 22.10

Lunedì 2 e martedì 3 marzo rassegna Kinemax d'autore: APPALOOSA di Ed Harris.

CORMONS

■ **TEATRO COMUNALE**

Info 0481-532317 - 0481-630057

BEVERLY HILLS CHIHUAHUA domenica 16.00, 18.00, 20.00

GORIZIA

■ **KINEMAX**

Informazioni tel. 0481-530263

I LOVE SHOPPING 17.40, 20.00, 22.00

INKHEART - LA LEGGENDA DI CUORE D'INCHIOSTRO 17.50

IL CURIOSO CASO DI BENJAMIN BUTTON 20.40

GIULIA NON ESCE LA SERA 17.30, 19.50, 22.00

TEATRI

TRIESTE

■ **FONDAZIONE TEATRO LIRICO «GIUSEPPE VERDI»**

Info: www.teatroverdi-trieste.com, numero verde 800-090373.
Biglietteria del Teatro Verdi aperta con orario 9-12, 16-19. Biglietti last-minute solo per lo spettacolo odierno. Da mezz'ora prima a mezz'ora dopo lo spettacolo custodia gratuita dei bambini a cura di personale qualificato.

STAGIONE LIRICA E DI BALLETTO 2008/2009. Continua la vendita dei biglietti per tutti gli spettacoli.

STAGIONE LIRICA E DI BALLETTO 2008/2009. «NORMA». Musica di V. Bellini. Trieste, Teatro Verdi, oggi ore 17 (turno S); domenica 1° marzo, ore 16 (turno D); martedì 3 marzo, ore 20.30 (turno E).

STAGIONE CONCERTISTICA E CONCERTI APERITIVO 2009. Continua la vendita dei biglietti per tutti i concerti.

■ **TEATRO STABILE DEL FRIULI VENEZIA GIULIA**

www.ilrossetti.it - tel. 040-3593511.

POLITEAMA ROSSETTI. 20.30 «PIPINO IL BREVE». Commedia con musiche di Tony Cucchiara. Regia di Giuseppe Di Martino. Con Tuccio Musumeci, Pippo Pattavina. Turno C. 2h30'.

SALA BARTOLI. 21.00: «A NEW BRAIN» di William Finn. Con gli allievi della Bernstein School of Musical Theatre di Bologna. 2h20'.

■ **TEATRO ORAZIO BOBBIO/LA CONTRADA**

Ore 20.30 «SCHERZI» di Cechov. Con Zuzzurro&Gaspare e Eleonora d'Urso. Regia Massimo Chiesa. 2 ore. Parcheggio gratuito in Fiera (ingresso p.le De Gasperi). Turno B - 2.o spettacolo in abbonamento a 3 recite. 040390613; contrada@contrada.it; www.contrada.it.

■ **SALA DE BANFIELD-TRIPCOVICH**

ORCHESTRA SINFONICA DEL FRIULI-VENEZIA GIULIA. Domenica 1.o marzo, ore 20.30. Direttore Fabien Gabel, pianoforte Alexander Romanovsky. Programma: F. Mendelssohn, W.A. Mozart. Prevendita: Teatro G. Verdi di Trieste, numero verde 800090373 boxoffice@teatroverdi-trieste.com. Il giorno del concerto prevendita presso la Sala de Banfield - Tripcovich 1 ora prima del concerto. Per informazioni: tel. 0432227704, da lun. a ven. dalle 11 alle 15, www.sinfonicafvg.it.

■ **TEATRO DEI SALESIANI - LA BARCACCIA**

tel. 040/364863

ore 20.30 «EL COMDOMINIO» di David Conati. Adattamento dialettale e regia di Riccardo Fortuna. A cura del G.T. La Barcaccia. Prevendita Ticket Point c.so Italia 6/C. Parcheggio interno. Info: www.labarcaccia.too.it

■ **AUDITORIUM DEL SALONE DEGLI INCANTI (ex Pescheria)**

Domani alle 17.00 la Nuova Compagnia di prosa presenta «ATMOSFERE D'AVANSPETTACOLO» con Adriana Russo, Marcello Crea, Livio Cecchelin, Andro Merkù. Posto unico € 10. Prevendita Ticket Point di corso Italia 6/c.

■ **L'ARMONIA - TEATRO SILVIO PELLICO** di via Ananian

Ore 20.30 «Le Quote Rosa» - Compagnia de L'Armonia con la commedia brillante «LE STREGHE DE CERKNICA», di Patrizia Sorrentino, regia di Laura Salvador. Prevendita biglietti al Ticketpoint di corso Italia 6/c e alla cassa del teatro dalle ore 19.30 (tel. 040-393478).

GORIZIA

■ **TEATRO COMUNALE G. VERDI**

1 marzo ore 16.00. Officine Smeraldo-Giochi Preziosi: «I GORMITI». Prevendita: Biglietteria del Teatro, via Garibaldi, lunedì-sabato 17.00-19.00 (festivi esclusi) tel. 0481/33090.

MONFALCONE

■ **TEATRO COMUNALE**

www.teatromonfalcone.it - Stagione 2008/2009

Martedì 10, mercoledì 11 marzo, DREAMS - IL MEGLIO DEL TEATRO NERO DI PRAGA.

Venerdì 13 marzo, DON QUIJOTE DE LA MANCHA - HESPERION XXI, JORDI SAVALL direttore.

Lunedì 16 marzo, CANTO PER FALLUJA di Francesco Niccolini, con Roberta Biagiarelli, Paolo Fagiolo, Adriana Vasques.

Prevendita biglietti e Card presso Biglietteria del teatro (da martedì a sabato, ore 17-19, tel. 0481-790470), Libreria Antonini/Gorizia, Ticketpoint/Trieste, Ert/Udine e on-line su www.greenticket.it.

UDINE

■ **TEATRO NUOVO GIOVANNI DA UDINE**

www.teatroudine.it - Stagione 2008/2009

Biglietteria: 0432-248418 da lunedì a sabato, dalle 16 alle 19.

28 febbraio ore 20.45 Compagnia italiana di Operette 2003 «BALLO AL SAVOY» operetta in tre atti e un preludio di Paul Abraham con Umberto Scida, Elena D'Angelo, Armando Carini direttore d'orchestra Orlando Pulin, regia e coreografie Serge Manguette.

2 marzo ore 20.45 Nuevo Ballet Español Rojas y Rodriguez «SANGRE FLAMENCA», coreografia direzione artistica di Rojas & Rodriguez, musica di Gaspar Rodriguez, Antonio Rey, Daniel Jurado.

Boni porta domani su Raiuno «il mio Puccini insicuro»

ROMA Insicuro, sempre in crisi di ispirazione, ossessionato dalla morte. Alessio Boni è Puccini «genio fragile» nella miniserie di Raiuno, con la regia di Giorgio Capitani e le musiche di Marco Frisina, che andrà in onda domani e lunedì.

A 150 anni dalla nascita del compositore nel 1858 a Lucca «è un sogno che si è realizzato - ha spiegato alla presentazione Capitani, che ha appena finito di girare una fiction Rai su Enrico Mattei - .Il 'Nessun dorma' di Mina a Sanremo è una dimostrazione dell'attualità di Puccini». Nella fiction la romanza della Turandot è interpretata alla fine da Josè Carreras.

«Abbiamo raccontato l'uomo, l'ispirazione artistica. Giacomo Puccini - dice Boni - nelle foto d'epoca sembra una persona sicura e invece non lo era. Era un pò goliardico, un pò ruspante, toscanaccio. Adorava le donne. In tutte le sue opere, tranne il Gianni Schicchi, l'eroe è femmina. Lo studio era una costrizione per lui, fin da piccolo. Si arrovellava sulle cose».

Boni, che dopo Caravaggio si misura con un altro grande artista sottolinea: «Conoscevo la sua musica, ho visto alcune sue opere. Ho visto tre volte il film di Bolchi (con Alberto Lionello ndr), ho letto tante biografie, ho ascoltato tutte le musiche. Mi sono preparato come un boxeur, poi mi sono buttato dentro».

Alessio Boni è Puccini

E la sua interpretazione viene elogiata da Stefania Sandrelli, che nella fiction è la madre del musicista: «So come era il carattere di Puccini e Boni ha assunto il suo piglio, il suo fisico e modo di muoversi. Mio nonno Pietro conosceva bene Puccini e mi parlava sempre di lui, mi faceva ascoltare la sua musica. A Viareggio si sapeva tutto di Puccini».

VI SEGNALIAMO

RAIUNO ORE 21.30
ULTIMI BALLI

Quarti di finale di Ballando con le Stelle, gara condotta da Milly Carlucci. Aperto il confronto tra la campionessa olimpica Valentina Vezzali e cinque uomini: Maurizio Aiello, Stefano Bettarini, Alessio Di Clemente, Emanuele Filiberto e Andrea Montovoli.

RAIUNO ORE 0.10
RITORNA MUSIC 2009

Ritorna «Music 2009», il magazine televisivo di Raiuno condotto da Savino Zaba, voce inconfondibile di Ottovolante di RaiRadio 2. Molte le novità tra le quali una nuova sigla, affidata alle note immortali di Strawberry Fields dei Beatles nella versione dei Tomorrow.

RAIDUE ORE 23.30
IL DELITTO DI GARLASCO

A «Tg2 - Storie» il processo per il delitto di Chiara Poggi a Garlasco. L'udienza preliminare ha visto per la prima volta di fronte in aula i genitori della giovane uccisa e l'ex fidanzato della ragazza, Alberto Stasi...

RAIUNO ORE 15.05
EFFETTO WERTMÜLLER

A «Effetto sabato» Lorella Landi intervisterà Lina Wertmüller che è stata la prima donna ad essere candidata all'Oscar come regista nel 1977 con «Pasqualino Settebellezze». Ospite il trio musicale Puppini Sisters, specializzate nel canto a cappella anni 40.

I FILM DI OGGI

SEVERANCE
di Chrispopher Smith
GENERE: HORROR (Usa '07)
SKY MAX 19.20

Sei dipendenti della multinazionale delle armi Palisade Defense sono invitati dal presidente dell' azienda a un fine settimana dedicato al paintball, nei meandri di un bosco ungherese. Ma l'idea di un weekend all'insegna del relax viene disattesa quando...

STEP UP 2
di Jon Chu, con Briana Evigan
GENERE: COMMEDIA (Usa '08)
SKY 1 21.00

Andy, la nuova arrivata alla Maryland School of the Arts, ha pochi mezzi ma un obiettivo fermo: partecipare a "the Streets", la più importante competizione di ballo hip-hop di Baltimora. Anche Chase, il ragazzo più ricco e concupito dell'istituto...

MIMIC 2
di Jean De Segonzac, con Alix Koromzay
GENERE: HORROR (Usa '01)
ITALIA 1 23.00

La battaglia ingaggiata contro i pericolosissimi insetti predatori creati nel primo Mimic non ha avuto evidentemente un esito così definitivo come sembrava. Qualcosa è sopravvissuto, e si annida nei pressi della scuola dove esercita la maestrina Remi...

HAPPY FEET
di George Miller
GENERE: ANIMAZIONE (Australia '06)
ITALIA 1 21.10

Nella stagione degli amori, in Antartide, i pinguini conquistano i propri compagni con il canto. Ma fra tutti i pinguini, ce n'é uno, che si chiama Mambo, che non sa cantare. Un pinguino se non trova la propria canzone del cuore, non può trovare il suo posto nella società.

PHASE IV
di Saul Bass
GENERE: THRILLER (Usa '01)
RETE 4 0.40

Il prof. Hubbs e il giovane James Lesko stanno studiando un fenomeno che ha colpito con esiti disastrosi l'Arizona invasa da miliardi di formiche. Così, mentre il primo studia il modo per eliminare gli insetti, il secondo tenta di mettersi in contatto con il loro cervello.

RIUNIONE DI CONDOMINIO
di Remi Waterhouse
GENERE: COMMEDIA (Francia '02)
RAIUNO 1.40

Parigi: guidati dal furbo amministratore, gli inquilini del 28 di Rue des Oursins, si fanno la guerra. Gli interessi individuali cancellano ogni affinità, ma qualcuno abbassa le armi ed inaspettatamente nasce l'amore...

RAIUNO

06.00 Euronews
06.10 Incantesimo 9.
06.30 Sabato & domenica. Con Sonia Grey e Franco Di Mare,Vira Carbone.
09.35 Settegiorni
10.25 Aprirai
10.35 Appuntamento al cinema
10.40 Tuttobenessere. Con Daniela Rosati.
11.30 Occhio alla spesa. Con Alessandro Di Pietro.
12.00 La prova del cuoco. Con Elisa Isoardi, Beppe Bigazzi e Anna Moroni.
13.30 Telegiornale
14.00 Easy Driver. Con Ilaria Moscato e Marcellino Mariucci.
14.30 Speciale Moda &...
15.05 Effetto sabato.
17.00 Tg 1
17.30 A sua immagine. Con Rosario Carello.
17.40 Tg 1 L.I.S.
17.45 Passaggio a Nord Ovest. Con Alberto Angela.
18.50 L'Eredità. Con Carlo Conti.
20.00 Telegiornale
20.30 Rai Tg Sport
20.35 Affari tuoi.

21.30 VARIETA'

> Ballando con le stelle
Conduce Milly Carlucci

00.05 Tg 1
00.10 Music 2009
00.35 Tg 1 Notte
00.45 Applausi.
01.25 Che tempo fa
01.30 Estrazioni del Lotto
01.35 Appuntamento al cinema
01.40 Riunione di condominio. Film (commedia '02). Con Grégori Dérangère, Irène Jacob,
02.50 Provaci ancora prof.
04.40 Aeroporto Internazionale
05.15 SuperStar
05.50 Agenzia RiparaTorti.

RAIDUE

06.00 Dedicato a Gabriella Ferri
06.10 Tg 2 Sì, viaggiare
06.20 L'avvocato risponde.
06.30 Inconscio e magia
06.45 Mattina in famiglia.
07.00 Tg 2 Mattina
08.00 Tg 2 Mattina
09.30 Tg 2 Mattina L.I.S.
10.00 Tg 2 Mattina
10.15 Sulla via di Damasco.
10.45 Quello che
11.25 ApriRai.
11.35 Mezzogiorno in famiglia.
13.00 Tg 2 Giorno
13.25 Rai Sport Dribbling.
13.55 Sci nordico: Campionati del Mondo: 30 Km femminile mass start 30 Km femminile mass start
14.20 Scalo 76 presenta: X Factor - Il processo.
15.45 Scalo 76.
17.10 Sereno variabile. Con Osvaldo Bevilacqua.
18.00 Tg 2
18.10 The District.
19.00 X Factor - La settimana. Con Francesco Facchinetti.
19.35 Scorie di Scorie.
20.25 Estrazioni del Lotto
20.30 Tg 2 20.30

21.05 TELEFILM

> Cold case
Con Kathryn Morris e John Finn

22.45 Rai Sport Sabato Sprint.
23.20 Tg 2
23.30 Tg 2 Storie
01.50 X Factor la Settimana.
02.20 Meteo 2
02.25 Appuntamento al cinema
02.30 Groenlandia, tra gli Inuit da Narsarsuaq ai Fiordi
02.45 Speciale Anima Magazine
03.00 Il Caffé. Con Cinzia Tani.
03.50 Cercando cercando
04.15 NET.T.UN.O.
05.00 Affetti e relazioni interpersonali.

RAITRE

09.00 Tv Talk.
10.30 Art News
11.00 TGR I nostri soldi
11.15 TGR EstOvest
11.30 TGR Levante
11.45 TGR Italia Agricoltura
12.00 Tg 3
12.25 TGR Il Settimanale
12.55 Rai Sport
12.56 Sci nordico: Campionati Mondiali: 30Km Mass Start
14.00 Tg Regione
14.20 Tg 3
14.45 Tg 3 Pixel
14.50 TGR Ambiente Italia
15.50 Tg 3 Flash LIS
15.55 Appuntamento al cinema
16.00 Sabato Sport
16.25 Campionato Italiano maschile pallanuoto: Nervi -SS Lazio
17.00 Giro di Sardegna: 5' Tappa
17.35 Campionati mondiali 2009: 30 Km tecnica classica, partenza di massa
18.10 90° minuto Serie B
18.55 Meteo 3
19.00 Tg 3
19.30 Tg Regione
20.00 Blob - Vota Antonio
20.10 Che tempo che fa

21.30 DOCUMENTI

> Ulisse
Con Piero Angela

23.20 Tg 3
23.35 Tg Regione
23.40 Un giorno in pretura
00.40 Tg 3
00.50 Tg 3 Agenda del mondo
01.05 Tg 3 Sabato notte
01.20 Appuntamento al cinema
01.30 Fuori orario.

■ TRASMISSIONI IN LINGUA SLOVENA

18.40 TV TRANSFRONTALIERA
20.25 LA TV DEI RAGAZZI
20.30 TGR - VANGELO VIVO TV TRANSFRONTALIERA

RETEQUATTRO

07.40 L' Avvocato Porta. Con Gigi Proietti, Ornella Muti, Fiorenzo Fiorentini, Ninetto Davoli.
09.35 Stasera a teatro
10.00 Vivere meglio. Con Fabrizio Tecca.
11.30 Tg 4 - Telegiornale
11.38 Vie d'Italia
11.40 Ricomincio da me. Con Barbara D'Uso, Ricky Tognazi, Stefania Sandrelli.
13.30 Tg 4 - Telegiornale
13.54 Meteo
14.05 Forum: Sessione pomeridiana del sabato. Con Rita Dalla Chiesa.
15.00 Poirot
17.00 Detective Monk. Con Tony Shalhoub e Bitty Schram e Ted Levine e Jason Gray - Stanford.
18.00 Documentario
18.55 Tg 4 - Telegiornale
19.35 Walker Texas Ranger. Con Chuck Norris e Clarence Gyliard e Sheere J. Wilson e Noble Willingham.

21.30 TELEFILM

> Il comandante Florent
Con Corinne Touzet

23.50 Guida al campionato. Con Mino Taveri, Susanna Petrone e Maurizio Pistocchi.
00.40 Phase IV. Film (thriller '01). Di Bryan Goeres. Con Dean Cain.
02.30 Ciak Speciale - Iago
02.35 Ieri oggi in TV special
03.35 Mediashopping
03.50 Ma il portiere non c'è mai?
04.30 Febbre d'amore

CANALE 5

06.00 Tg 5 Prima pagina
08.00 Tg 5 Mattina
08.50 Loggione
09.30 Nonsolomoda - Globish News
10.00 Super Partes
10.40 Ciak Speciale - La matassa
10.45 Dietro le quinte R.I.S. 5
10.55 Maurizio Costanzo Show. Con Maurizio Costanzo.
13.00 Tg 5
13.40 Grande Fratello - Riassunto
14.10 Amici
15.30 Verissimo - Tutti i colori della cronaca. Con Silvia Toffanin, la partecipazione di Alfonso Signorini.
18.15 Grande Fratello
18.50 Chi vuol essere milionario?. Con Gerry Scotti.
20.00 Tg 5
20.30 Striscia la notizia - La voce della supplenza. Con Michelle Hunziker, Ezio Greggio.

21.10 VARIETA'

> La corrida
Conduce Gerry Scotti

23.55 Se ve li siete persi
24.00 Ciak Speciale - La matassa
00.05 Maurizio Costanzo Show.
01.30 Tg 5 Notte
02.00 Striscia la notizia - La voce della supplenza.
02.30 Mediashopping
02.45 Una famiglia particolare. Film (commedia '04).
04.15 Mediashopping
04.30 Grande Fratello
05.00 Tutti Amano Raymond. Con Ray Romano, Patricia Heaton.

ITALIA 1

06.55 Angelina ballerina
07.10 Garfield e i suoi amici
07.25 Baby Looney Tunes
07.40 Tom & Jerry Kids
07.55 Il laboratorio di Dexter
08.05 I puffi
08.20 Le avventure di Pigley Winks
08.40 My melody sogni di magia
09.05 Mermaid Melody - Principesse sirene
09.35 Cattivik
09.50 Transformers
10.15 Yu - gi - oh GX
10.40 Bernard
10.45 Dharma & Greg
11.20 V.I.P..
12.25 Studio Aperto
13.00 Studio Sport
13.40 La vita secondo Jim
14.05 Anni 90. Film
16.00 Buddy - Un gorilla per amico. Film
17.35 Ciak Speciale - La matassa
17.40 Selvaggi.
18.20 The Owl
18.30 Studio Aperto
18.59 Tutto in famiglia.
19.25 Paulie - Il Pappagallo Che Parlava Troppo. Film.

21.10 FILM

> Happy feet
Regia di George Miller

23.00 Mimic 2. Film (horror '01). Di Jean De Segonzac. Con Alix Koromzay, Bruno Campos, Will Estes, Gaven E. Lucas, Edward Albert, Jon Polito.
00.30 Ciak Speciale - La matassa
00.35 Poker1mania
01.30 Studio Sport
02.10 Mediashopping
02.30 Swingers. Film
04.00 Le regole del gioco. Film
05.35 Highlander. Con Adrian Paul.

LA7

06.00 Tg La7
07.00 Omnibus - Week end
09.15 Omnibus Life. Con Tiziana Panella, Enrico Vaime.
10.05 Movie Flash
10.10 L'intervista
10.40 Movie Flash
10.45 Alla conquista del west
12.30 Tg La7
12.55 Sport 7
13.00 Rugby: 6 Nazioni: Francia - Galles Francia - Galles
15.50 Rugby 6 nazioni: Irlanda - Inghilterra Irlanda - Inghilterra
20.00 Tg La7

21.00 TELEFILM

> L'ispettore Barnaby
Con John Nettles, Jane Wymark, Barry Jackson

22.50 Fai come ti pare. Film. (commedia '81). Di Buddy Van Horn. Con Clint Eastwood, Geoffrey Lewis,
01.10 Tg La7
01.15 M.O.D.A.. Con Cinzia Malvini.
01.30 Movie Flash
01.35 Motociclismo: Superbike: Round 1 Gara 1 Australia Philip Island
03.05 La 25° ora Il Cinema espanso
05.10 Motociclismo: Superbike: Round 1 Gara 2 Australia Philip Island

SKY 1

06.10 Bee Movie. Film (animazione '07). Di Steve Hickner
07.45 Conversazione con Silvester Stallone
08.05 The Minis Nani a canestro!. Film (commedia '07). Di Valerio Zanoli. Con Dennis Rodman, Gabriel Pimentel, Joe Gnoffo, Bradley Laise.
09.30 Bernard And Doris. Film
11.20 La prima volta di Niky. Film (drammatico '06).
13.00 Conversazione con Silvester Stallone
13.20 Il mattino ha l'oro in bocca. Film (commedia '07).
15.10 Appuntamento al buio. Film (commedia '06). Di James Keach. Con Chris Pine, Eddie Kaye Thomas.
16.55 Sky Cine News
17.10 P.S. I Love You. Film (commedia '07). Di Richard LaGravenese. Con Hilary Swank, Gerard Butler, Harry Connick jr., Gina Gershon.
19.20 Il quiz dell'amore. Film (commedia). Di T. Vaughan. Con J. McAvoy.

21.00 FILM

> Step up 2
Di Jon Chu, con Briana Evigan

22.45 Cloverfield. Film (commedia '08). Di Matt Reeves. Con Lizzy Caplan, Jessica Lucas, T.J. Miller, Michael Stahl - David.
00.15 Sky Cine News
00.30 P.S. I Love You. Film (commedia '07). Di Richard LaGravenese. Con Hilary Swank, Gerard Butler, Harry Connick jr., Gina Gershon.
02.40 La leggenda della sirena. Film (drammatico '06).
04.15 Sguardo nel vuoto. Film (thriller '07).

SKY 3

09.20 Stardust. Film (fantastico '07). Di Matthew Vaughn. Con Charlie Cox, Robert De Niro, Michelle Pfeiffer.
11.30 Prestami la tua mano. Film (commedia '06). Di Eric Lartigau. Con Alain Chabat, Charlotte Gainsbourg, Bernadette Lafont, Wladimir Yordanoff, Grégoire Oestermann.
13.10 Material Girls. Film (commedia '06). Di Martha Coolidge. Con Hilary Duff, Haylie Duff, Anjelica Huston, Lukas Haas, Maria Conchita Alonso.
14.10 Mister Wonderful. Film
14.50 Sky Cine News
15.05 L'amore ai tempi del colera. Film (commedia '07).
17.25 Uibù - Fantasmino fifone. Film (animazione '06).
19.15 The Invisible. Film.
21.00 Animal. Film.
22.30 Amori e ripicche. Film
00.10 L'amore ai tempi del colera. Film
02.30 The Invisible. Film

SKY MAX

07.25 Vaticangate - Attentato Al Papa. Film (thriller '08).
09.20 Living 6 Dying. Film.
11.00 Sky Cine News
11.15 Giovani Assassini Nati. Film (thriller '01).
12.55 Benath. Film (horror)
14.25 Vacancy. Film
15.55 The Delphi Effect. Film
17.40 Silent Trigger. Film.
19.20 Severance. Film.
21.00 Massima allerta: Tornado a New York. Film (azione '08). Di Tibor Takács. Con Nicole de Boer, Sebastian Spence, Jerry Wasserman, Colby Johannson, Tegan Moss, Winston Rekert, Emy Aneke,
22.40 Conversazione con Silvio Muccino
23.00 La Strana Voglia. Film (erotico '91).
00.30 Sky Cine News
00.45 Il Collezionista. Film (thriller '97). Di Gary Fleder. Con Morgan Freeman, Ashley Judd, Cary Elwes.
02.40 Vacancy. Film

SKY SPORT

10.30 Euro Calcio Show
11.00 Euro Calcio Show
11.30 Euro Calcio Show
12.00 Euro Calcio Show
12.30 Fantascudetto
13.00 Special100one
13.30 Euro Calcio
13.45 Premier League: Everton - West Bromwich Albion
15.45 Euro calcio
16.00 Premier League: Chelsea - Wigan
18.00 Euro Calcio
18.15 Bundesliga: Borussia Dortmund - Hoffeneim
19.30 Prepartita
20.30 Campionato italiano di Serie A: Juventus-Napoli
22.30 Postpartita
23.15 SuperClub
24.00 Euro Calcio Show
00.30 Campionato italiano di Serie A: Lazio-Bologna
02.30 Euro Calcio Show
03.00 Campionato italiano di Serie A: Juventus-Napoli
04.45 Euro Calcio Show
05.15 Campionato italiano di Serie A: Lazio-Bologna

MTV

07.00 Wake Up!
09.00 Pure Morning
11.00 Lovetest
12.00 Hitlist Italia
14.00 Michiko e Hatchin
14.30 Nabari
15.00 MTV 10 of the best
16.00 Flash
16.05 Into the Music
17.00 Flash
17.05 Into the Music
18.00 Flash
18.05 Made
19.00 Flash
19.05 Making the Movie
19.30 Busta Move
20.00 Flash
20.05 Randy Jackson presents
21.00 Paris Hilton's My New BF
22.00 Exiled
22.30 Flash
22.35 I soliti idioti. Con Francesco Mandelli, Fabrizio Biggio.
23.30 Real World: Hollywood
00.30 Wild Boyz
01.00 Yo!
02.00 Party Zone
04.00 Chill Out Zone

ALL MUSIC

06.30 Rotazione musicale
09.40 The Club
10.00 Rotazione musicale
12.00 Inbox
13.00 All News
13.05 The Club
13.45 Cinerama
14.00 Community. Con Valeria Bilello e Ivan Olita.
15.00 Classifica album. Con Martina Panaria.
16.00 All News
16.05 TransEurope
17.00 Rotazione musicale
19.00 All News
19.05 Human Guinea Pigs
19.30 Inbox
21.00 Playlist. Con Valeria Bilello.
22.00 Lo show più buono che ci sia. Con Gip.
23.00 Night rmx
01.00 The Club
02.00 All Night

TELEVISIONI LOCALI

■ Telequattro

07.00 Il notiziario mattutino
08.10 Storie tra le righe
08.35 Il notiziario mattutino
10.35 Don Matteo 6.
11.05 Lassie
12.00 Tg 2000 flash
12.05 Palco, gli eventi in tv
12.50 Volley Time
13.30 Il Notiziario meridiano
13.50 Snaidero, passione Basket
14.00 Qui Cortina
14.10 Videomotori
14.25 Ski magazine
14.55 Hard Trek
16.40 Il notiziario Meridiano
17.00 K 2
19.00 Musica, che passione!
19.30 Il notiziario serale
20.00 Musa tv
20.30 Il notiziario regione
20.55 La perla della morte. Film Tv
22.35 E 20 in provincia
22.55 Qui Tolmezzo
23.00 Il notiziario notturno
23.30 Stoà

■ Capodistria

12.45 Sci Alpino: Campionati Mondiali: Slalom femminile prima manche
13.15 Sci Alpino: Campionati Mondiali: Slalom femminile seconda manche
14.00 Biathlon: Campionati Mondiali: Sprint maschile
15.30 Basket: Magazine NLB Magazine NLB
15.50 Video motori
16.10 Tuttoggi attualità
16.40 Spezzoni d'archivio
17.30 Mappamondo
18.00 Programmi lingua Slovena
18.35 Vreme
18.40 Primorska Kronika
19.00 Tuttoggi
19.25 TG Sport
19.30 Domani è domenica
19.45 Est Ovest
20.00 Basket: Lega Adriatica NLB
21.30 Alter ECO
22.00 Tuttoggi
22.15 Q - L'attualità giovane
23.00 Bakadoor Live Music

■ Triesteoggi.tv

07.30 Meteo Trieste
07.31 Triesteoggi news 24 mattina
07.45 Programmazione Genius Tv Sky 958
10.00 Genius Magazine Live. Con Massimo Righetto.
12.00 Video musicali a rotazione
14.00 Televendite
18.45 Programma di moda
19.00 Meteo Trieste
19.01 Triesteoggi Settegiorni Notizie
21.30 L'Atelier degli artisti
21.45 I pittori di Genius tv
00.25 Meteo Trieste
00.26 Triesteoggi Settegiorni Notizie
02.45 Videoclip Night

RADIO 1

6.00: GR 1; 6.05: Radiounomusica; 6.34: Tam Tam Lavoro; 7.00: GR 1; 7.20: GR Regione; 7.36: Sportlandia; 8.00: GR 1; 8.30: Radio 1 Sport; 8.33: Inviato speciale; 9.00: GR 1; 9.37: Speciale Agricoltura; 10.00: GR 1; 10.05: Diversi da chi?; 10.10: In Europa; 11.00: GR 1; 11.40: Obiettivo benessere; 11.48: A tavola; 12.00: GR 1; 12.10: GR Regione; 12.34: Fantastica Mente; 13.00: GR 1; 13.45: Magazine; 13.55: Personaggi e interpreti; 14.03: Sabato Sport; 15.00: GR 1; 15.50: Tutto il calcio minuto per minuto Serie B; 16.49: GR 1; 17.55: Anticipo Campionato Serie A; 18.51: GR 1; 20.02: Ascolta, si fa sera; 20.25: Anticipo Campionato Serie A; 21.20: GR 1; 23.00: GR 1; 23.35: Demo; 0.00: Il Giornale della Mezzanotte; 0.23: Stereonotte; 1.00: GR 1; 2.00: GR 1; 3.00: GR 1; 4.00: GR 1; 5.00: GR 1; 5.30: Il Giornale del mattino; 5.45: Bolmare; 5.50: Oggi Duemila: La Bibbia.

RADIO 2

6.00: Il Cammello di Radio 2; 6.30: GR 2; 7.00: Che bolle in pentola; 7.30: GR 2; 7.53: GR Sport; 8.00: Ottovolante; 8.30: GR 2; 8.45: Black Out; 9.30: L'altrolato; 10.30: GR 2; 10.35: 610 (sei uno zero); 11.30: Vasco De Gama; 12.30: GR 2; 12.48: GR Sport; 13.00: Tutti i colori del giallo; 13.30: GR 2; 13.38: Il Cammello di Radio 2 - Decanter; 15.00: Hit Parade; 15.30: GR2; 17.00: Sumo "Il peso della cultura"; 17.30: GR 2; 18.00: Le colonne d'Ercole; 19.30: GR 2; 19.52: GR Sport; 20.00: Libro Oggetto; 20.30: GR 2; 20.32: Che lavoro fai?; 21.30: GR 2; 21.35: Rock wavw; 22.30: Il Cammello di Radio 2 - Pop Corner; 0.00: Fans Club; 1.00: Due di notte; 3.00: Radio2 Remix.

RADIO 3

6.00: Il Terzo Anello Musica; 6.45: GR 3; 6.48: Bollettino della neve; 7.00: Il Terzo Anello. Radio3 Mondo; 7.15: Prima Pagina; 8.45: GR 3; 9.00: Uomini e profeti. Domande; 9.45: Il Terzo Anello Musica; 10.45: GR 3; 10.50: Percorsi; 11.50: Ritorni di fiamma; 13.00: La scena invisibile; 13.45: GR 3; 14.00: La storia in giallo; 14.50: Radio3.rai.it; 15.00: Piazza Verdi; 16.45: GR 3; 18.00: La grande radio; 18.45: GR 3; 19.00: Il Terzo Anello: La città degli uomini; 19.50: Radio3 Suite; 20.00: Il Cartellone; 0.00: Esercizi di memoria; 2.00: Notte classica.

RADIO CAPITAL

6.00: Capital Week End; 9.00: Capital Week End; 12.00: Capital Week End; 14.00: Capital Week End; 17.00: Capital Week End; 20.00: Capital Dehors; 21.00: Capital Party.

RADIO DEEJAY

6.00: Due a zero; 7.00: Megajay; 9.00: La Bomba; 12.00: Deejay football club; 14.00: 50 Songs; 17.00: FM; 20.00: Ciao Sabato Sera; 22.00: Deejay Time; 0.00: Slave to the rhythm; 1.00: The Bob Sinclar Show; 2.00: Deejay Night; 3.00: Deejay Night; 4.00: Sunday Morning.

RADIO REGIONALE

7.20: Tg3 Giornale radio del Fvg; Onda verde; 11.30: La radio ad occhi aperti; 12.30: Tg3. Giornale radio del Fvg; 15.00: Tg3 Giornale radio del Fvg; 18.15: Incontri dello spirito; 18.35: Tg3 Giornale radio del Fvg.

Programmi per gli italiani in Istria: 15.30: Notiziario; 15.45: Sconfinamenti.
Programmi in lingua slovena: 6.58: Apertura; 6.59: Segnale orario; 7.00: Gr mattino; segue: Calendarietto; 7.25: Magazine del mattino: Lettura programmi, curiosità; 8.00: Notiziario e cronaca regionale; 8.10: Avvenimenti culturali; 9: Il meglio di... Onde radioattive; 10.00: Notiziario; 10.10: Concerto MDI Ensemble; 11.20: Sabato mix; 12: Trasmissione dalla Val Resia; 12.30: Trasmissione dalla Valcanale; 12.59: Segnale orario; 13.00: Gr ore 13; segue: Lettura programmi; 13.20: Musica a richiesta; 14.00: Notiziario e cronaca regionale; 14.10: Le campane del Natisone; segue: Music box; 15.00: Onda giovane; 17.00: Notiziario e cronaca regionale; 17.10: Giovani interpreti; Music box; 18.00: Piccola scena: Evald Flisar: «Domani andrà meglio», radiodramma per la regia di Marjana Prepeluh; 18.59: Segnale orario; 19.00: Gr della sera; 19.20: Lettura programmi; segue: Serata musicale; 19.35: Chiusura.

RADIO CAPODISTRIA

Viaggiando: 6.58, 7.58, 8.58, 9.58, 10.58, 11.58, 12.58, 13.58, 14.58, 15.58, 16.58, 17.58, 18.58, 19.58 (serale - notturno ogni ora!); 06.00: Buongiorno da Radio Capodistria; Almanacco; 06.15: Notizie; Il meteo e la viabilità; 06.25: Granelli di storia; 06.45: Presentazione mattinata radiofonica; 07.00: Anteprima GR; Il meteo e la viabilità; 07.15: Il giornale del mattino; 07.45: Segnalazione stampa; 08.00-10.30: Calle degli orti grandi; Quotidiano del mattino; 08.05: Le stelle di Elena; Locandina; 08.25: La canzone della settimana; 08.30: Notizie; Prima pagina; Il meteo e la viabilità; 08.35: Cabala calcistica; 08.45: Oggi parliamo di...; 09.00: Prima dell'evento; 09.15: Notizie di varia umanità; 09.30: Notizie; Il meteo e la viabilità; 09.33: Sabato insieme; 10.00: Beatles forever; 10.25: Programmi radio, TV - chiusura; 10.30: Notizie; Il meteo e la viabilità; Il tempo sull'Adriatico; 10.35: Prosa (nuovi progetti-bando radiodrammi); 11.00-11.58: Love generation - dal mondo dei giovani; On the road; 11.30: Notizie; Il meteo e la viabilità; 12.10: Anticipazioni GR; 12.15: Sigla single; 12.28: Il meteo e la viabilità; 12.30: I fatti del giorno; 12.50: Mumble mumble; 13.00: A casa di... Istriani nel mondo...; 13..30: Notizie; Il meteo e la viabilità; 13.33: La canzone della settimana; 13.40: Foyer (Performance, eventi e spettacoli) (replica del venerdì); 14.00: Slot Parade - alternato New entry; 14.30: Notizie; Il meteo e la viabilità; Il tempo sull'Adriatico; 14.35: The chillout zone; 15.00: Sigla single; 15.10: Anticipazione Gr; 15.28: Il meteo e la viabilità; 15.30: I fatti del giorno; 16.00-18.00: Pomeriggio ore quattro - Hot hits; 16.30: Notizie; Il meteo e la viabilità; 17.30: Notizie; Il meteo e la viabilità; 18.00: London calling; 18.30: Notizie; Il meteo e la viabilità; 18.45: Extra extra extra; 19.28: Il meteo e la viabilità; 19.30: Il giornale della sera; Rosso di sera (sport); 20.00-24.00: Radio Capodistria Sera; 20.00: Colors; 20.30: A casa di... Istriani nel mondo (replica); 21.00: Paese che vai musica che trovi (replica); 21.30: Beatles forever (replica); 21.55: Sigla single; 22.00: Anodi e catodi; 23.00: In orbita (replica del lunedì); 24.00: Collegamento con Rsi.

RADIO M2O

04.00: Pure Seduction; 07.00: M to Go; 09.00: m2-all news; 09.05: Mib; 10.00: Gli Improponibili; 11.00: m2-all news; 11.05: Bip; 13.00: m2on line; 14.00: Zero Db; 15.00: Out of mind; 17.00: m2on line; 18.00: Gli Improponibili; 19.00: Real Trust; 20.00: Chemical Lab; 21.00: Tribe; 22.00: Stardust; 24.00: Stardust in Love; 01.00: In Da House.

RADIOATTIVITÀ

7-8: Drive Time; 8-10: Buongiorno con Paolo Agostinelli; 8.10: Disco News La proposta della settimana; 8.15: Almanacco; 8.20: In prima pagina; 8.30: L'AggiornaMeteo; 8.50: Gr Oggi notizie dal mondo; 8.55: Do you remember «La storia della musica»; 9.05: L'oroscopo segno per segno; 9.10: Disco News; 9.50: Gr Oggi notizie dal mondo; 9.55: Do you remember; 11: Mattinata News interviste e approfondimenti spettacolo, musica, gossip, teatro; 11.10: Disco News; 11.50: Gr Oggi Notizie dal Mondo; 11.55: Do you remember; 12.10: Disco News; 12.50: Gr Oggi Notizie dal Mondo; 12.55: Do you remember; 13-14: Rewind i grandi successi degali anni '70-'80; 13.15: Gr Oggi notizie locali; 14-15: Fifty Fifty grandi successi internazionali e nazionali; 16-17: Club Radio e/o Se ci sei batti un colpo di rock; 16.10: Disco News; 17-20: Radioattività Music Box (Lookin'around) con Giovanni Aschinei una panoramica su quello che succede in regione con interviste e approfondimenti spazio cinema, concerti, libri, mostre, manifestazioni; 17.05: L'aggiorna Meteo; 17.10: Disco News; 17.50: Gr Oggi notizie nazionali; 17.55. Do you remember; 18.10: Disco news; 18.15: Gr Oggi notizie locali; 18.50: Notizie dal mondo; 18.55: Do you remember; 19.10: Disco News; 19.50: Gr Notizie dal Mondo; 20-0.00 The Factory (dai dancefloor di tutto il mondo); 0.00-7: Dal tramonto all'alba (musica a 360°).
Sabato e domenica Pomeriggio sportivo radiocronache calcio/basket aggiornamenti squadre locali/ aggiornamenti da tutti i campi di gioco.

RADIO PUNTO ZERO

7.00: News; 7.10: Meteo; 7.15: Almanacco del giorno; 7.45: L'oroscopo di Radio Punto Zero; 7.50: Rassegna stampa; 8.00: News; 8.05: Arrivano i mostri; 8.50: Meteomont e meteomar; 9.05: L'oroscopo di Radio Punto Zero; 9.10: L'impiccione viaggiatore; 9.30: Rassegna stampa; 10.00: News; 10.15: Ton sue ton weekend; 10.45: Meteo; 11.00: News; 11.50: Meteomont e meteomar; 12.00: News; 12.15: Le ricette di docle, salato o piccante; 12.30: Meteo; 13.00: News; 13.05: Ca+lor latino; 15.00: Hit 101; 16.00: News; 16.45: Meteo; 17.00: News; 17.50: Meteomont e meteomar; 18.00: News; 18.30: Meteo; 19.00: News; 19.05: Arrivano i mostri; 19.45: L'oroscopo di Radio Punto Zero; 20.00: Calor latino; 22.00: Hit 101.

OGGI IN TV

12.56 Rai Tre: Sci nordico: Campionati Mondiali 30 Km Mass Start
13.55 Rai Due: Sci nordico: Campionati del Mondo 30 Km femminile mass start
16.00 Rai Tre: Sabato Sport Magazine Champion League
17.00 Rai Tre: Giro di Sardegna
17.35 Rai Tre: Campionati mondiali 30 Km tecnica classica
20.30 Sky Sport 1: Campionato italiano di Serie A Juventus-Napoli

Nel match contro i toscani gli alabardati devono confermare l'ottimo momento

I nerazzurri di Ventura hanno vinto le ultime tre partite contro l'Unione

Triestina pronta a sfatare il tabù-Pisa

Serve una prova di maturità per difendere la zona play-off. Maran: non dobbiamo fermarci

di CIRO ESPOSITO

TRIESTE «Inutile nascondere che il Pisa in questi due anni è stata la nostra bestia nera ma noi abbiamo le qualità e il morale per sfatare questo tabù. A questo punto noi non possiamo fermarci». Brucia ancora la sconfitta subita in terra toscana in autunno, dopo che l'anno scorso i nerazzurri si erano imposti sia in casa che al Rocco. Le statistiche contano fino a un certo punto. Così come la scaramanzia e la cabala. Maran e i suoi ragazzi sanno che oggi tutti si aspettano da loro una prova di maturità. Serve mantenere un passo spedito per affrontare poi con serenità lo scontro diretto tra due settimane con il Brescia. Il successo con la Salernitana è stata una pronta risposta alle precedenti due sconfitte casalinghe. Quella di Mantova una conferma della predisposizione della squadra a giocare in trasferta. Questo pomeriggio gli alabardati devono dimostrare di saper tenere il passo da playoff. La sequenza di risultati è più che positiva, il pubblico (grazie anche all'iniziativa della società) sarà un po' più numeroso che nel recente passato. Non sarà una passeggiata perché il Pisa è squadra che fa del possesso palla la sua arma migliore e può contare in avanti sulla velocità di Alvarez (sulla destra) e sulle intuizioni di Greco. «Dovremo avere pazienza, ci imbriglieranno a centrocampo. Non dobbiamo cadere nella loro trappola» sottolinea il tecnico dell'Unione. Maran è soddisfatto della preparazione settimanale. Condizioni meteo finalmente favorevoli e soprattutto tre giocatori rientrati nei ranghi. Testini riprenderà il suo posto a supporto delle punte, Allegretti e Stankovic hanno cominciato ad allenarsi. Lo squalificato Rullo sarà rimpiazzato da Milani che si posizionerà sulla destra, mentre Cacciatore andrà a presidiare la sinistra.

IL RECUPERO

Testini si è ripreso dall'infortunio e torna a sostenere il tandem d'attacco Della Rocca-Granoche

Greco-Alvarez, coppia che può far male

TRIESTE E' arrivato ieri mattina il transfert del calciatore argentino Sebastian Cejas che risulta quindi a disposizione del tecnico Ventura per la partita odierna del Rocco. L'ex portiere di Roma, Empoli e Fiorentina ed Empoli potrebbe quindi fare il suo esordio al Rocco. La trasferta del Pisa a Trieste è iniziata già nella giornata di mercoledì, all'indomani del pareggio interno con la Salernitana che ha lasciato un po' di rammarico in casa nerazzurra. Il Pisa per preparare al meglio la sfida del Rocco e smaltire il lungo viaggio in corriera ha deciso di andare in ritiro anticipato e ha lasciato la Toscana dopo l'allenamento a porte chiuse di metà settimana effettuato all'Arena. Al Rocco mancheranno capitan Braiati e Job, squalificati per una giornata dal giudice sportivo e l'attaccante Joelson, ancora alle prese con un infortunio rimediato alla quarta giornata nel derby con il Livorno. Rientra invece il centrocampista Genevier che ha scontato la squalifica e partirà titolare. La squadra negli ultimi due giorni si è allenata in un campo della provincia triestina, sull'altipiano e ha scelto come sede del ritiro un albergo vicino al centro cittadino. Ventura anche al Rocco riproporrà il 4-3-3. La formazione appare quasi fatta con Morello fra i pali e linea difensiva formata da Birindelli, Viviani, Bonucci, Zavanno. A centrocampo D'anna, Genevier e Degano e tridente formato da Alvarez, Gasparetto e Greco. I toscani non perdono dalla prima giornata di ritorno.

Silvia Domanini

In prevendita staccati quasi 2000 biglietti

I tifosi possono comprare i tagliandi scontati anche questa mattina

TRIESTE Sale la febbre della tifoseria per Triestina-Pisa.

Non sarà un «Rocco» con oltre diecimila presenti come accaduto contro il Livorno, ma l'iniziativa della società - abbinata al tamtam dei supporters più affezionati all'Unione e al passaparola degli abbonati che stanno trascinando gli amici allo stadio - permetterà di avere almeno una cornice più numerosa delle ultime partite interne.

Anche ieri per tutta la giornata si è registrato un buon afflusso al Centro di coordinamento e al Ticket Point: circa 850 i biglietti venduti, che sommati a quelli dei primi giorni della settimana portano a 1700 i tagliandi complessivi finora acquistati in prevendita (ricordiamo che gli abbonati sono 3864).

Decisiva per capire il termometro della città la mattinata odierna: è noto che parecchi attendono solo l'ultimo momento, magari per vedere che tempo fa o perché liberi solo al sabato dopo gli impegni settimanali.

Ma chi deciderà oggi farà bene ad affrettarsi, perchè solo questa mattina saranno ancora in vigore i prezzi scontati per la prevendita e si potrà approfittare della riduzione offerta dalla società per questa partita, nonché dell'iniziativa "Porta un amico" rivolta agli abbonati (con soli 5 euro portano un'altra persona allo stadio).

A questo proposito, il Ticket Point di Corso Italia sarà aperto stamane dalle 8.30 alle 12.30, mentre il Centro di coordinamento di via dei Macelli osserverà l'orario 9-12.

Per i biglietti che invece verranno acquistati ai botteghini dello stadio subito prima dell'incontro, nessuna riduzione: i prezzi rimarranno quelli di sempre. Oltre a essere più affollato del solito, il «Rocco» sarà anche più colorato, visto che i supporters della curva Furlan hanno invitato tutti i tifosi a venire allo stadio con una bandiera dell'Unione. *(a.r.)*

La curva Furlan

IL DIFENSORE

«La squadra è concentrata»

TRIESTE Finora, quando è stato chiamato in causa, Andrea Milani si è sempre fatto trovare pronto. Talmente pronto che dopo il suo primo ingresso stagionale aveva guadagnato per qualche partita i galloni di titolare. La missione del terzino alabardato, del resto, è proprio questa: sfruttare al meglio le chances che gli vengono date.

E dovrà farlo anche oggi contro il Pisa.

Milani, quali sono le difficoltà di giocare una volta ogni tanto?

«Tutti quelli che di solito restano fuori, devono farsi trovare pronti quando sono chiamati in causa. Ma per farlo si deve sempre lavorare duro in settimana, è l'unico sistema. Credo che la forza di questo gruppo stia anche in questo atteggiamento, che permette non solo di sopperire alle assenze, ma anche di mantenere sempre alto il livello di competitività e concentrazione all'interno della squadra».

A proposito di gruppo, come avete vissuto questa settimana da sesti in classifica?

«Benissimo, la posizione attuale ci fa star bene ma soprattutto ci dà ancora più sicurezza nei nostri mezzi. E questo è importante soprattutto in vista di un avversario come il Pisa, che magari visti i precedenti avrebbe potuto creare qualche patema mentale in più in questi giorni di grande attesa».

Da quando è ritornato in B, in effetti, il Pisa vi ha rifilato tre sconfitte su tre partite: che effetto vi fa?

«Il Pisa è una bestia nera per tante squadre, proprio per il suo modo di giocare può mettere in difficoltà chiunque. Naturalmente in settimana l'abbiamo studiato, come facciamo per qualsiasi avversario. E sappiamo che fa del possesso palla una delle sue armi migliori».

Il giusto modo per fronteggiare questo tipo di squadra?

«Quello di correre tanto, cercando però di non farlo a vuoto. Bisogna pressarli, ma con intelligenza, cercando anche di ragionare».

Ora che siete arrivati nella zona play-off, il difficile è restarci?

«Intanto era difficile arrivarci: noi ci siamo riusciti con 7 punti in tre partite e adesso che siamo lì vogliamo rimanerci. Magari si pensa che una squadra che aveva come obiettivo una salvezza tranquilla, ora possa rilassarsi. Invece noi ci crediamo sempre di più: c'è la seria possibilità di giocarsi la serie A. e arrivare a giocarsela in due partite può essere una bella roulette, che può mettere in difficoltà anche squadre sulla carta più attrezzate di noi».

Antonello Rodio

Il terzino è chiamato a non far rimpiangere lo squalificato Rullo

Il difensore della Triestina Andrea Milani oggi sostituisce Rullo

Milani: «Dobbiamo pressarli»

«Orgogliosi di essere così in alto, possiamo giocarci la A»

L'Empoli ferma il Livorno (0-0)

TRIESTE Nell'anticipo la capolista Livorno ha pareggiato in casa (0-0) contro l'Empoli.

Le partite di oggi: Ascoli-Avellino, Frosinone-Brescia, Mantova-Bari, Modena-Parma, Rimini-Ancona, Salernitana-Piacenza, Treviso-Sassuolo, Vicenza-Cittadella. Albinoleffe-Grosseto (lun. 20.45)

La classifica: Livorno 50, Parma e Bari 47, Sassuolo 45, Brescia 43, Triestina 42, Grosseto 41, Empoli 41, Albinoleffe 38, Vicenza 37, Pisa 33, Frosinone, Mantova, Ascoli, Ancona, Rimini, Cittadella 32, Piacenza 31, Salernitana 30, Avellino e Modena 24, Treviso 23.

DOMANI ALLO STADIO FRIULI ARRIVANO I PUGLIESI

Udinese, con il Lecce servono punti-salvezza

L'allenatore Marino: «Contro i giallorossi dobbiamo dimostrare di che pasta siamo fatti»

UDINE La tanto vituperata Udinese rimane l'unica squadra italiana in lizza in coppa Uefa e agli ottavi, con prima gara casalinga, affronterà lo Zenit S.Pietroburgo, detentore del trofeo. Un risultato inimmaginabile al termine dei primi 45' al Friuli contro un cinico Lech Poznan giocati dai bianconeri con le gambe tremanti ed il solo Asamoah in versione gigante.

«Ho detto ai ragazzi di resettare la prima frazione, girando palla più rapidamente e senza timori di sorta - l'allenatore Marino riporta il discorsetto fatto alla squadra nell'intervallo -. Si trattava di metterli in difficoltà soprattutto sulle corsie esterne e i ragazzi l'hanno fatto, ribaltando il risultato e conquistando una qualificazione fortemente voluta».

Resta comunque da capire il motivo per cui Marino, con il 2 a 2 dell'andata a permettergli di gestire la gara senza sbilanciamenti, abbia optato lungamente per un 4-3-3 che ha favorito soprattutto a centrocampo un Lech che nella prima frazione, oltre al gol realizzato, ha procurato ansia ai friulani ad ogni proposizione offensiva. Poi, con l'inserimento di Isla in mediana, un assetto più solido e quadrato e la rete vincente di Di Natale. Ed ora, appunto, i russi dello Zenit.

«Un avversario stimolante che ci farà capire a che punto siamo arrivati dopo questo biennio di mia gestione - dice ancora Marino - . Adesso dovremo davvero dimostrare di che pasta siamo fatti se vorremo doppiare anche questo scoglio».

Ma, accantonato rapidamente il passaggio agli ottavi, punto massimo raggiunto dall'Udinese nella sua storia europea, c'è ora da pensare ad un altro impegno fondamentale, quello di domani al Friuli contro il Lecce. L'obiettivo primario in campionato è ora quello del raggiungimento dei quaranta punti che significano salvezza certa e superare domani i giallorossi di Beretta, terzultimi in classifica, vorrebbe dire portarsi a sei sole lunghezze dalla quota prefissata.

Edi Fabris

Il tecnico dell'Udinese Pasquale Marino

GLI ANTICIPI

La Juve ospita il Napoli, la Lazio contro il Bologna

TORINO Una partita dopo l'altra. Neppure il tempo di metabolizzare la sconfitta di misura contro il Chelsea, che la Juventus (ore 20.30) deve già voltare pagina. Questa sera, all'Olimpico, arriva il Napoli. «Sarà una gara difficile», è il monito di mister Ranieri, che medita il turnover e chiede alla sua squadra di tornare a sintonizzarsi sul campionato.

«Adesso dobbiamo dimenticarci del Chelsea e pensare solo al Napoli», è la filosofia del tecnico bianconero. Una partita per volta, «per dare tutto in campo - dice - nelle tre competizioni rimaste».

Nell'altro anticipo la Lazio (ore 18) affronta invece il Bologna.

DOPO LA DÉBÂCLE IN COPPA UEFA

Milan, a fine stagione divorzio da Ancelotti La strigliata di Galliani: voglio il terzo posto

MILANO Non è più il Milan che vinceva le partite decisive, e fra poco potrebbe non essere più nemmeno il Milan di Carlo Ancelotti. Dopo l'eliminazione dalla coppa Uefa si può dire che i rossoneri stanno chiudendo la seconda stagione fallimentare di fila, e il divorzio con il tecnico è sempre più realistico. Contro il Werder Brema i 23mila tifosi rossoneri al Meazza hanno assistito a una vera e propria resa finale.

Per il momento non ci sono indizi su un divorzio immediato, ma pare ormai piuttosto probabile che Ancelotti a giugno prenda la strada di Madrid o Londra. E conta poco che, dopo un faccia a faccia rapido con Galliani subito dopo la scottante eliminazione, abbia detto di non sentirsi in discussione. Di sicuro, a lui e a tutta la squadra conviene non farsi sfuggire anche il terzo posto in campionato. Questo in sintesi il concetto che Galliani avrebbe espresso senza giri di parole ieri mattina a Milanello davanti a Maldini e compagni.

L'amministratore delegato ha parlato (strigliato?) la squadra e poi si è dedicato anche a un paio di faccia a faccia. Già la stagione è compromessa e sarebbe davvero difficile digerire una qualificazione alla prossima Champions passando per turni preliminari che non sono più passeggiate come qualche anno fa. Per questo bisogna subito metabolizzare la disfatta di Uefa, ma non sarà semplice. Anche perchè domani a Genova contro la Sampdoria Ancelotti dovrà ancora una volta fare la conta degli indisponibili. Kakà, Ronaldinho, Seedorf e Ambrosini sono in forte dubbio e Pirlo rischia di doversi adattare di nuovo a trequartista.

Carlo Ancelotti

BASKET SERIE B2

Andrea Beretta, coach di Corno di Rosazzo

Benito Colmani, allenatore della Np Gorizia

Boniciolli, caso rientrato

BOLOGNA Matteo Boniciolli sarà regolarmente sulla panchina della La Fortezza Bologna che stasera sarà di scena sul parquet dell'Air Avellino. Due giorni fa le Vu nere avevano comunicato la decisione di rinunciare alla presenza dell'allenatore temendo un «clima ostile» nei confronti dello stesso coach che nella scorsa stagione ha allenato gli irpini, guidandoli alla vittoria in Coppa Italia e alla Eurolega.

Il caso, però, è rientrato dopo la telefonata chiarificatrice avvenuta ieri mattina tra il patron della Virtus Claudio Sabatini e il presidente dell'Air Avellino Vincenzo Ercolino, con l'intermediazione del presidente della Lega basket, Valentino Renzi, che già con una nota invitava la Virtus a rivedere la sua posizione. «Alla fine ha prevalso il buon senso - commenta Renzi - il dialogo serve sempre e aiuta a superare i problemi: ora mi auguro che si parli solo della gara e dello spettacolo che saprà assicurare».

DOMANI LA SFIDA CON LA FALCONSTAR AL PALATRIESTE

Gli allenatori delle altre: derby all'Acegas

Beretta: è in crescita e ha il fattore campo. Colmani: attenti all'orgoglio bisiaco

TRIESTE Grande rispetto per la Falconstar e per il suo strepitoso campionato ma nello scontro diretto di domani vedono favorita Trieste.

Andrea Beretta, tecnico della Calligaris Corno di Rosazzo e Benito Colmani, allenatore di Gorizia, puntano sul biancorosso dell'Acegas nel derby in programma domani alle 18, sul parquet del PalaTrieste. «L'Acegas è una squadra in forte crescita - è il parere di Beretta - reduce da quattro successi consecutivi e con una forte spinta motivazionale legata alla possibilità di continuare a recuperare posizioni in classifica. Sta bene, deve cancellare il ricordo della partita d'andata a Gorizia e giocherà davanti a 2500 persone: per questo credo che abbia le carte in regola per fare suo il derby».

Un giudizio avallato dal tecnico di Gorizia, il triestino Benito Colmani. «Trieste sta tornando la squadra di inizio campionato e nelle ultime settimane ha ritrovato una forte identità difensiva. Monfalcone può contare su un super come Laezza che considero l'americano di questo campionato, un giocatore che rappresenta l'anima della squadra, capace di segnare in proprio e di far segnare i suoi compagni elevandone la qualità delle prestazioni. Bisognerà vedere – continua nella sua analisi l'attuale coach isontino – chi scenderà in campo con più voglia, io comunque penso che anche grazie alla spinta del suo pubblico l'Acegas vada considerata come la naturale favorita di questa sfida».

Considerazioni che prescindono da aspetti di natura psicologica. Se Trieste ha bisogno dei due punti per dare continuità al suo buon momento e ridurre ancora il margine di distacco dalla vetta della classifica, Monfalcone può giocarsi il derby con la forza dei nervi distesi, consapevole di non avere davvero nulla da perdere. «Questo è certamente un bel vantaggio - concorda Colmani - perché scendere in campo con la testa libera è qualcosa che ti può consentire di tirar fuori dal cilindro una super prestazione. E questo, soprattutto per una squadra come Monfalcone che basa molto del suo gioco offensivo sul tiro da tre punti, potrebbe risultare un fattore importante. Loro dopo la partenza di Acunzo sembravano spacciati e invece hanno reagito dimostrando grande orgoglio e ottenendo risultati certamente superiori alle attese. Per questo i due punti di domani non sono per la Falconstar importanti come possono esserlo per Trieste».

«Un pizzico di pressione in più sulle spalle dell'Acegas ci sarà - concorda anche Beretta - ma credo che questo non influirà sull'esito della gara. Penso che se all'andata la Falconstar è riuscita a sorprendere Trieste questo non avverrà domani: nel corso di un campionato i veri valori vengono a galla e quindi la logica dice che l'Acegas riuscirà a far sua la partita».

Due punti che potrebbero fare la differenza nella volata finale verso i playoff in un campionato strano che grazie al rallentamento delle prime della classe ha riaperto i giochi anche per la conquista del primo posto. «Credo che visto il momento che sta attraversando e il calendario decisamente alla sua portata - conclude il tecnico di Corno Andrea Beretta - l'Acegas abbia davvero la possibilità di puntare in alto. Ha sei partite possibili, credo ne possa vincere cinque chiudendo a quota 32 e questo, vista l'andatura claudicante delle squadre di vertice, le consentirebbe di scalare posizioni e di guadagnare una posizione interessante nella griglia play-off».

Lorenzo Gatto

QUI TRIESTE

TRIESTE Andrea Cigliani fuori, Simone Lenardon sulla rampa di lancio pronto a rientrare in campionato a quasi due mesi dall'infortunio al ginocchio subito a Iseo. L'Acegas prepara il derby con queste certezze e la voglia di dare continuità al suo ottimo momento centrando la quinta vittoria consecutiva. Per Cigliani nulla di serio: gli esami ecografici hanno evidenziato una distrazione al legamento collaterale del ginocchio destro, diagnosi che ha spinto lo staff medico a concedere al giocatore una settimana di riposo. Ieri la squadra si è allenata al completo chiarendo chi saranno i 10 a referto. Marisi, Lenardon, Spanghero, Polo, Bocchini e Pigato gli esterni, Benevelli, Crevatin, Di Gioia e Gennari i lunghi. Prevista una discreta affluenza di pubblico anche grazie al massiccio apporto dei tifosi Falconstar. I quali potranno acquistare i tagliandi direttamente alla biglietteria del PalaTrieste dalle 16.30 e all'interno del palazzo troveranno un settore a loro riservato dietro la loro panchina e nell'anello soprastante. *(l.g.)*

Il play biancorosso triestino Simone Lenardon

QUI MONFALCONE

MONFALCONE Due punti per timbrare la salvezza. Al di là di tutti gli aspetti legati alla rivalità campanilistica è questo il significato che i giocatori della Falconstar danno al derby. Parola di Nello Laezza, il leader dei monfalconesi. «Il nostro obiettivo è raggiungere al più presto quota 24, alla quale secondo me corrisponde la salvezza – spiega il più atteso ex della gara – e da questo punto di vista il derby conta come qualunque altra partita. È una gara stimolante, come quelle con Iseo o con Trento, dovei affronti squadre forti, costruite, così come l'Acegas, per vincere il campionato. I due punti, in ogni caso, pesano più per loro che per noi, abbiamo la tranquillità giusta per giocarsi le nostre chance, consci che in un girone intero siamo riusciti a conquistarci il rispetto di Trieste».

Secondo Laezza tutta la pressione è sulle spalle di Trieste, anche perché l'ambiente giuliano vuole, e si aspetta, una rivincita dopo la sconfitta dell'andata. «È giusto che la vogliano – continua il play – ma solo per il risultato. Non mi sembra che a Gorizia, all'andata, noi della Falconstar ci siamo lasciati andare a esultanze particolari. Per quanto mi riguarda, pur vivendo a Trieste e avendo giocato diverse stagioni con loro sarà una gara come le altre in cui difenderò con entusiasmo i colori di Monfalcone». Anche perché c'è da onorare la presenza dei tifosi che arriveranno dalla città della Rocca. «Un altro successo di cui andiamo fieri: per una società dilettantistica come la Falconstar aver coinvolto tanta gente attorno alle sorti della squadra è probabilmente la cosa più importante della stagione». *(m.n.)*

Muggesane in Veneto per il terzo posto Sgt visita la capolista

TRIESTE L'ottava giornata della Poule promozione A del campionato di B d'eccellenza propone trasferte molto insidiose alla Coopsette Muggia e alla Ginnastica Triestina. Forti delle ultime tre vittorie consecutive e di una classifica rimasta sempre di alto livello in questa seconda fase del torneo, le rivierasche allenate da Trani si giocano alle 20.30 di stasera sul campo di Alpo di Villafranca (Vr) la terza posizione provvisoria. Titolata e ostica avversaria l'Ecodent Alpo, capace di espugnare il parquet di Aquilinia all'andata e, soltanto una settimana fa, di ripetersi anche in quello di via Calvola, palestra di casa della Sgt. In quest'ultima occasione, le veronesi hanno confermato tutto il loro spessore, ma hanno ricevuto molto filo da torcere da parte delle biancocelesti, chiamate domani ad una sfida ancora più difficile sulla carta. Ad attendere le ragazze di Gierardini alle 18 nel capoluogo lombardo ci sarà la capolista Sea Logistic, altrettanto forte e completa rispetto all'Alpo, ma con il valore aggiunto di una realizzatrice come Gottardi. Classifica: Sea Logistic Mi, Saladini Tv 22, Ecodent Alpo*, Coopsette Muggia 20, Sabiana Vittuone, Sgt 14, Umana Ve*12, Pall. Torino, Friulinossidabili Palmanova 10, Doctor Point No 4. (*una gara in meno).

Marco Federici

C1 maschile: in casa Jadran e Bor Radenska

TRIESTE Due gare casalinghe sulla carta abbordabili per Jadran e Bor Radenska in C1. Il Bor Radenska scende in campo stasera (20.30, campo Primo Maggio a Guardiella) contro Vicenza, una delle compagini di coda. È una gara che il Radenska deve vincere, cercando anche di appellarsi al carattere e all'orgoglio: «Contro Roncade era possibile uscire battuti ma ora in casa non possiamo fallire - sottolinea Lucio Martini, viceallenatore del Radenska - Bisogna stringere i denti, dimenticare i problemi di condizione e le assenze di Giacomi e Kralj». Anche lo Jadran deve vedersela con una squadra nelle paludi della C1, il Venezia che all'andata riuscì a sgambettare Ferfoglia e soci. Domani (18, Altura) lo Jadran tenterà di sovvertire la differenza canestri e di aggiungere punti utili alla missione salvezza: «Dopo il bel colpo di Padova siamo carichi - commenta Luca Bresciani, portavoce dello Jadran - Venezia è ultima, uno scontro diretto in casa non si può fallire». In dubbio Slavec, alle prese con i problemi al polpaccio. *(f.c.)*

SCI

La soddisfazione sul volto di Nadia Fanchini, terza nella discesa in Bulgaria

BUONA PROVA DELL'AZZURRA IN BULGARIA

Fanchini terza in discesa

Ex aequo con la Vonn. Oggi gigante maschile a Kranjska Gora

BOLZANO Il quarto podio stagionale per Nadia Fanchini è arrivato in discesa a Bansko, in Bulgaria, per giunta terza ex aequo con la campionissima americana Lindsey Vonn. La vittoria, prima in discesa, è andata alla svizzera Fabienne Suter davanti all'austriaca Andrea Fischbacher.

«Alla vigilia l'avevo detto: se Nadia scia come sa, per lei c'è il podio sicuro», commenta esultante il ct azzurro Much Mair che si lamenta del tracciato difficile e poco spettacolare pur essendo ben consapevole delle capacità di Nadia Fanchini.

In realtà i 2.707 metri della pista Banderiza di Bansko, località bulgara per la prima volta alla ribalta del circo bianco, con i suoi 800 metri di dislivello si è rivelata una sorta di trappolone. La Fis, per non far prendere troppa velocità alle atlete, ha inserito tutte le porte possibili sul tracciato costringendole a girare come pazze. Ne è venuta fuori una gara assolutamente non spettacolare, con campionesse che continuavano a sbandare e ad andare in rotazione come sciatrici della domenica. Alla fine comunque Suter ha vinto e Nadia Fanchini ha fatto la sua splendida figura. Quest'anno la 22/enne bresciana ha ottenuto una vittoria ed un terzo posto in supergigante oltre ad un secondo e ad un terzo in discesa. A tutto si aggiunge il bronzo iridato conquistato in libera a Val d'Isere. Nella sua breve carriera ci sono così sette podi tra cui due vittorie.

La soddisfazione di Nadia Fanchini è poi ancora maggiore per essere riuscita a salire sul podio sullo stesso gradino di Lindsey Vonn. Anche l'americana ha avuto difficoltà sulla pista bulgara. Ma peggio di lei, finite fuori, hanno fatto le sue più dirette rivali nella corsa per la conquista della coppa di discesa. Anja Paerson e Dominique Gisin, infatti, sono state tradite dalle troppe porte della Banderiza. Lindsey Vonn ha così allungato in testa alla classifica generale di coppa ed anche al comando della classifica di discesa. Oggi in Bulgaria altra discesa, penultima della stagione.

La Coppa del Mondo uomini approda invece a Kranjska Gora, in Slovenia. Oggi è in programma un gigante e domani uno slalom speciale. La stagione si sta concludendo ed è apertissima la corsa per la conquista della Coppa del Mondo. A Kranjska Gora cercano gloria gli azzurri Max Blardone e Manfred Moelgg.

Ordine d'arrivo della discesa femminile di Bansko: 1) Suter (Sui) 1'45"68, 2) Fischbacher (Aut) a 1"15, 3) Fanchini (Ita) e Vonn (Usa) a 1"24, 5) Gut (Sui) a 1"42. Altre italiane: 10) Merighetti a 2"53, 14) Siorpaes a 3"06, 19) Ceccarelli a 3"28.

Coppa del Mondo: 1) Vonn (Usa) 1434, 2) Riesch (Ger) 1088, 3) Paerson (Swe) 960.

SCI NORDICO. STAFFETTA AI MONDIALI

Di Centa non fa miracoli L'Italia fuori dal podio

LIBEREC Nemmeno a Liberec l'Italia riesce a sfatare quella che appare ormai come una maledizione. È dal bronzo di Ramsau '99 che la staffetta azzurra non riesce a salire sul podio. A Liberec gli azzurri chiudono al quarto posto, con una rimonta finale grazie a Piller Cottrer e Di Centa. La medaglia appare peraltro lontana sin dalla prima frazione. Nulla può Roland Clara contro lo strapotere dei tedeschi, veri protagonisti di tutta la gara, con i norvegesi e i finlandesi.

A condizionare la prima frazione sono le meteore impazzite di Canada, Usa, Kazakistan ed Estonia, brave a creare continue accellerazioni che mettono in grande difficoltà il finaziere italiano. Al primo cambio transita al comando il tedesco Filbrich. Clara è 7.o a 53", il finlandese è 5.o a 19" e il norvegese 6.o a 24". Nella seconda frazione a tecnica classica parte Valerio Checchi. Davanti è il finlandese Jauhojaervi a prendere l'iniziativa e a raggiungere al comando il tedesco. Checchi si affianca allo svizzero e allo svedese. Ma perde ancora terreno e i due rivali proseguono indisturbati. La prima frazione in tecnica libera vede partire appaiati il finladese Kattilakoski - che poi cala - e il tedesco Goering. Decimo parte Pietro Piller Cottrer a 1'57"3. Recupera posizioni e lancia Giorgio Di Centa al quinto posto a 1'36" dal tedesco Teichmann. Di Centa è generosissimo ma nulla può per recuperare il podio. È protagonista di un mezzo miracolo e chiude quarto. Oro alla Norvegia, argento alla Germania e bronzo alla Finlandia.

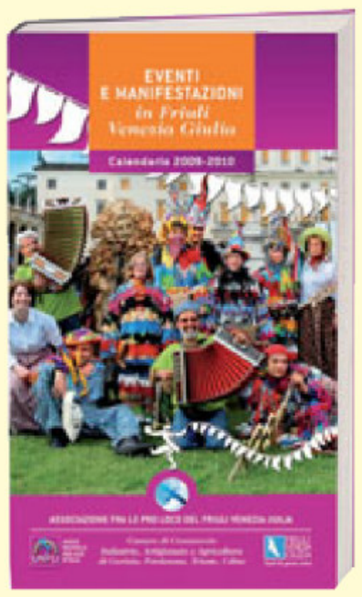

EVENTI E MANIFESTAZIONI
in Friuli Venezia Giulia
Calendario 2009-2010

L'Associazione fra le Pro Loco del Friuli Venezia Giulia e Il Piccolo presentano questa preziosa pubblicazione contentente un panorama completo delle iniziative culturali, ricreative, enogastronomiche e sportive che tengono vive le tradizioni e i valori della nostra Regione.

Arcobalenimusicali!

250 pagine
200 immagini a colori
e il calendario degli eventi
da marzo 2009
a febbraio 2010

IN EDICOLA
A RICHIESTA CON IL PICCOLO
A SOLI € 3,00 IN PIÙ

ASSOCIAZIONE FRA LE PRO LOCO DEL FRIULI VENEZIA GIULIA
Comitato Regionale UNPLI (Unione Nazionale Pro Loco d'Italia)

HOCKEY IN LINE

I PADRONI DI CASA SI PRESENTANO IMBATTUTI

Edera-Polet, è il giorno del derby

Rossoneri favoriti nell'impianto di San Giovanni. I Kwins: «Non molleremo»

TRIESTE È tutto pronto per la dodicesima stracittadina di hockey inline. Oggi alle 19.30 nella pista di via Boegan (ingresso gratuito) i Zkb Kwins Polet cercheranno di rallentare la corsa dei cugini dell'Edera, attualmente al comando della classifica di serie A1. Rispetto al match d'andata che terminò con un secco 5 a 1 nonostante un primo tempo molto equilibrato e con un'Edera ancora in fase di rodaggio, questa sera i rossoneri partono con l'assoluto favore del pronostico.

Battisti del Polet

Il gruppo di Chiarandini è reduce da un filotto di sette incontri vinti e sino ad ora è l'unica formazione a non aver mai perso. «Il derby è estremamente sentito dai giocatori che seppur non triestini vogliono fare bella figura davanti agli spalti nella speranza di poter coinvolgere e conquistare il maggior numero di supporters possibile in previsione di quel grande tifo che sarà fondamentale nell'ultima parte del campionato – commenta l'addetto stampa dei rossoneri Eugenia Fenzi – La squadra è cosciente dell'importanza della partita e poi si sa che la volontà dei ragazzi di Chiarandini è portare lo scudetto a Trieste». Recuperato Zerdin dopo un piccolo intervento chirurgico che l'ha tenuto fuori a Torino, il consulente tecnico Christian Rela ammette che «la tensione è un po' calata nelle ultime partite ma da oggi in poi la concentrazione dovrà essere sempre altissima per mantenere il primato in classifica il più tempo possibile in vista della super sfida con l'Asiago».

In casa del Polet l'umore non è proprio dei migliori. Questo il commento del capitano dei Kwins, Samo Kokorovec: «Torniamo a giocare al palazzetto di San Giovanni e non sarà facile innanzitutto perché ormai è parecchio tempo che non ci mettiamo più piede e poi perché il fondo è sdrucciolevole e l'impianto è molto più piccolo rispetto al nostro». L'Edera sulla carta è nettamente favorita ma i ragazzi di Opicina non ci stanno a partire da sconfitti ma c'è da scommettere che i neroarancio venderanno cara la pelle prima di arrendersi. Non saranno della partita sia Fabio Corazza, bloccato dagli impegni universitari, che Gianluca Cavalieri, ancora alle prese con il recupero dopo l'incidente motociclistico di un paio di settimane fa. «Le dimensioni del campo non ci aiutano perché siamo abituati ad avere a nostra disposizione spazi più ampi per impostare il nostro gioco – commenta l'allenatore dei Kwins Aci Ferjanic – ma non per questo affronteremo la partita con timore. Certo i nostri avversari sono molto più esperti rispetto ai miei ragazzi, ma noi puntiamo soprattutto a giocare il nostro migliore hockey, senza timori reverenziali, impostando il gioco come sappiamo e dobbiamo fare».

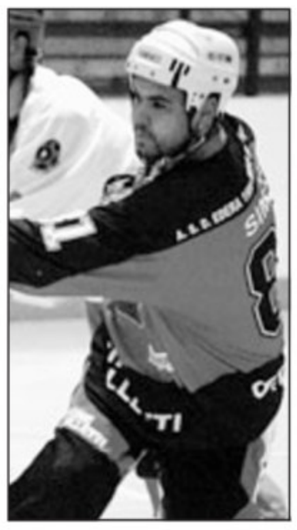
Rok Simsic

Riccardo Tosques

Leghissa dal Vesna alla Nazionale di beach soccer

TRIESTE Di nuovo aria di Nazionale per il triestino Michele Leghissa. Il centrocampista di Medeazza, da quest'anno in forza al Vesna nel campionato di Promozione, è stato infatti chiamato ha vestire la maglia azzurra di beach soccer nel torneo Rock 'n' Beach Soccer Solidarity Cup 2009. La kermesse, alla quale prenderanno parte le selezioni del calcio da sabbia di Francia, Portogallo, Russia e naturalmente Italia, si svolgerà oggi e domani in terra transalpina nella città di Metz. Il torneo francese è solo il primo di una serie di appuntamenti in quello che si preannuncia un anno denso di grandi eventi che entrerà nel vivo con l'Eurocup in programma a Roma dal 21 al 24 maggio, l'Euroleague che tra luglio ed agosto farà tappa in tutta Europa ed infine Fifa World Cupche che farà tappa nella lussuosa cornice di Dubai dal 16 al 22 novembre.

Michele Leghissa

CICLISMO. LA CLASSICA

Domani a Longera il trofeo Zssdi

TRIESTE È agli sgoccioli l'attesa per il 33° Trofeo Zssdi-Trofeo dei Circoli sportivi sloveni in Italia, organizzato dalla Kk Adria, che prenderà il via domani da Longera alle 13. Dopo le procedure di punzonatura e firma del foglio di partenza al Circolo sportivo culturale di Longera dalle 9.30, alle 13 sarà dato il via ufficioso al trasferimento che porterà il plotone attraverso il centro città fino a Barcola per il via ufficiale alle 13.15.

La carovana affronterà i primi 90 km pianeggianti dirigendosi verso Monfalcone, Ronchi dei Legionari, Savogna e Gorizia, per poi tornare indietro per Devetacchi, S. Giovanni al Timavo e raggiungere Sistiana. Si transiterà per Slivia, Precenico, San Pelagio, Bristie e Gabrovizza prima di passare per la prima volta sotto lo striscione d'arrivo, all'altezza della Cava Faccanoni in strada per Basovizza. Successivamente il gruppo affronterà per una volta il circuito allestito l'anno scorso attraverso Cattinara, la discesa del Boschetto fino a San Giovanni per poi risalire attraverso l'ex Opp e tornare a Longera; si dirigerà poi verso S.Dorligo, Bagnoli, Mattonaia, e qui si affronterà lo strappo verso Caresana e Prebenico, per poi scendere a Dolina e dirigersi verso Cattinara.

Il circuito sarà ripetuto per altre due volte e alla fine, dopo 141 km complessivi, la corsa si concluderà in strada per Basovizza tra le 16.30 e le 17. Al via 200 atleti appartenenti a 26 formazioni. La corsa può essere seguita in diretta sul sito www.slosport.org/trofeozssdi. *(e.m.)*

CALCIO. DILETTANTI

Il San Luigi non è sazio, la Manzanese è avvisata

Il Muggia a Tricesimo. Un solo anticipo in Seconda: ZarjaGaja contro Chiarbola

TRIESTE Un solo anticipo triestino (Zarja Gaja-Chiarbola di Seconda D, alle 15 a Basovizza) caratterizzerà la settima di ritorno del circuito dilettantistico. Tutte le altre gare si giocano domani.

ECCELLENZA. Il San Luigi, che sabato scorso ha fatto suo il derby con il Muggia pur a ranghi ridotti, riceverà la Manzanese dell'allenatore Ruggero Calò (un ex), del triestino Matteo Muiesan e del gradese Federico Francioni. Adesso che la salvezza è raggiunta con largo anticipo, il San Luigi vorrebbe togliersi qualche altra soddisfazione in questo ultimo terzo di campionato. Assenti Yatchominou, Casseler e Giorgi. Muggia di scena a Tricesimo senza Fichera, Depangher, Fantina, Cerar e Velner.

Silvio Cok

PROMOZIONE. In casa il Ponziana e il Vesna (out Rossi), rispettivamente con il Pertegada e la Pro Gorizia (reduce dalla vittoria a Mariano nel recupero) mentre sono costretti a viaggiare Kras e Trieste Calcio. La capolista sarà impegnata sul campo del Centro Sedia e i giallorossi di Borgo San Sergio a Lignano senza Messi.

PRIMA CATEGORIA. Spicca il derby Costalunga-San Giovanni. Rossoneri di viale Sanzio secondi con Ronchi e Sovodnje e inseguiti a due lunghezze proprio dai gialloneri. Ospiti alle prese con le squalifiche di Ventrice e Podgornik e locali che non avranno De Stasio, ma potranno contare sull'ex di turno Silvio Cok. Proprio quest'ultimo dichiara: «Sarà un derby difficile perchè il San Giovanni è in gran forma. Noi, comunque, stiamo tornando sui livelli precedenti alla sosta. Per vincere dovremo sfruttare le armi migliori, la forza del gruppo e il cuore». Le altre tre triestine sono a caccia di punti salvezza. Il Primorec va a San Lorenzo senza Sau e Di Gregorio e con l'intenzione di staccare un avversario con il quale condivide 23 punti. Il Domio e il Sistiana in casa sognano di superare il Medea e il Turriaco. La prima compagine non potrà contare su Gherbaz, la seconda su Milos e Klaric. *(m.la.)*

Pallanuoto alla Bianchi: gli alabardati inseguono punti-salvezza con Modena

TRIESTE Serie A2 maschile e giovanili nell'agenda odierna della Pallanuoto Trieste.

Serie A2 maschile. Il campionato arriva al giro di boa. Nell'ultima giornata del girone di andata la Pallanuoto Trieste ospita il Logtainer Modena (alle 18.30 alla piscina Bianchi con ingresso gratuito). Gara delicata quella che attende il gruppo di Ugo Marinelli. Modena è una diretta rivale nella corsa per evitare i play-out e grazie all'impresa dello scorso sabato con il Quinto ha superato la Pallanuoto Trieste, battuta dalla capolista Imperia. La situazione nella parte bassa della classifica è ormai abbastanza ben delineata. Brazzatti e compagni hanno la necessità di conquistare l'intera posta con il duplice obiettivo di superare una diretta rivale e rosicchiare punti alle squadre che ora li precedono. Le gare odierne (ultima di andata): Rn Camogli-Como, Sc Quinto-Rn Imperia, Pallanuoto Trieste-Modena, Torino 81-President Bo, Rn Arenzano-Bergamo Alta, Chiavari-Plebiscito Padova. La classifica: Imperia 24, Camogli 23, Chiavari 18, Quinto 17, Como 16, Bologna 16, Plebiscito Pd 13, Bergamo Alta 13, Modena 12, Torino 12, Pall. Trieste 10, Arenzano 0.

Under 15. Oggi, alle 16.45, gli Under 15 sfideranno il Bentegodi Verona alla Bianchi. Una gara non semplice per i triestini, che affrontano un team che in campionato ha già ottenuto ottimi risultati come il successo sul Plebiscito. I giovanissimi alabardati si fanno forti, però, di essere in testa al campionato.

Under 13. È tutto pronto, alla piscina di San Giovanni, per la terza edizione del torneo Ervino Emberger, kermesse internazionale organizzata dalla Pallanuoto Trieste. Si sfideranno le squadre croate VK Opatija e Primorje, le slovene Triglav Kranj e Vk Koper, le italiane Aquaria Piove di Sacco e Pallanuoto Trieste. Oggi alle 16 Primorije-Triglav, alle 17 Aquaria-Triglav e alle 18 Primorije-Aquaria.

Football americano con Mustangs e Muli

TRIESTE Muli Trieste e Mustangs Ponziana al via nell'A2 di football americano, quest'anno organizzata dalla Fidaf. Le due triestine sono nel primo dei due gironi da 7 squadre con Draghi Ud, Giaguari To, Titans Romagna, Predatori Golfo del Tigullio e Angels Pesaro. I Mustangs debuttano oggi al Ferrini di Ponziana (20.30) contro i Predatori. I Mustangs si affidano al coach Michele Ciak coadiuvato da Fabrizio Bressan. Una decina i nuovi arrivi tra cui i fratelli Sabinot, Menegazzi e Bettin.

La vernice dei Muli Trieste è in programma domani a Forlì, sede dei Titans Romagna, lo scorso anno finalista. La storica compagine triestina è ancora allenata dal coach Ladwig con Marco Petri secondo. Ringiovaniti i ranghi con l'innesto dei migliori Under 21.

PALLAMANO. APPUNTAMENTO CASALINGO AL PALACHIARBOLA

Trieste con Capua può blindare il primato

Vincendo, avrebbe la matematica certezza di chiudere la prima fase in testa

TRIESTE Contro Capua (Chiarbola 18.30, arbitri Bisaccia e Piffanelli) la Pallamano Trieste va a caccia della matematica certezza del primo posto al termine della stagione regolare.

Complice la difficile trasferta di Bolzano, impegnato a Pressano in un derby che mette in palio tre punti pesanti in chiave play-off, la formazione di Radojkovic può allungare ancora in classifica mettendo tra se e la più immediata inseguitrice un vantaggio incolmabile nelle ultime quattro giornate ancora a disposizione.

Un traguardo non soltanto simbolico: senza l'assillo del risultato, infatti, Trieste potrà preparare nel migliore dei modi la post season facendo tirare un po' il fiato ai titolari e lavorando in vista delle gare che decideranno la promozione nel prossimo campionato d'elite. Un passo alla volta, comunque, con la sfida di questa sera alla quale la formazione di Radojkovic si presenterà priva di Marius Ionescu, il giocatore che ha subito un piccolo intervento chirurgico e dovrà restare fermo ancora per qualche giorno.

Serve il miglior Carpanese per blindare il primato

Per il resto formazione al completo in una giornata che Pressano- Bolzano a parte fa registrare un'altra importante sfida in chiave play-off. Ancona che ospita Noci a caccia di tre punti che potrebbero lanciarla al secondo posto solitario della classifica alle spalle della capolista Trieste

Programma della settima giornata di ritorno: Pressano- Bolzano (ore 20.30, Montagner e Spina), Romagna- Rapid Nonantola (18.30, Molon e Fabbian), Pallamano Trieste-Capua (ore 18.30, (Bisaccia- Piffanelli) Merano-Metallsider Mezzocorona (ore 19, Cosenza- Schiavone), Luciana Mosconi Ancona- Intini Noci (18.30, Boscia- Pietraforte), 85 Castenaso- Cologne (18, Campailla- Boncoraglio).

Classifica: Pallamano Trieste 48, Bolzano 37, Luciana Mosconi Ancona 35, Intini Noci 32, Pressano 31, Merano 28, Metallsider Mezzocorona 22, Capua 19, Romagna e Cologne 14, 85 Castenaso 12, Rapid Nonantola 6. *(l.g.)*

I Triestini di fondo con 79 iscritti

TRIESTE Il primo atto dei campionati triestini di sci è oramai alle porte. Domani a Forni Avoltri con inizio alle 10 al Centro internazionale sci nordico di Piani di Luzza si terrà l'edizione 2009 della manifestazione riservata agli amanti del fondo. Alla kermesse organizzata dallo Sci Cai Trieste-Società alpina delle Giulie prenderanno parte 5 società: Sci Cai XXX Ottobre, Sci club 70, Mladina, Gruppo sci Dopolavoro ferroviario e Sci Cai Trieste. Ben 79 gli atleti iscritti, in leggero aumento rispetto all'edizione precedente.

Tra i sicuri protagonisti nella gara femminile la campionessa in carica Adriana De Bernardi (Sci club 70). Nonostante le 44 primavere, partirà in pole position forte dei suoi 14 successi. Cercherà di spodestarla la 27enne Mateja Bogatec, campionessa del mondo di skiroll anche se l'obiettivo principale è un altro: «Voglio racimolare qualche punto in più per la mia società, il Mladina». In campo maschile riflettori puntati su Emiliano Paoletti (Sc 70), classe '87, tre volte vincitore nelle ultime 4 edizioni. Darà la caccia al primo posto anche il quarantenne Dario Fonda, XXX Ottobre, 7 vittorie all'attivo. Prova maschile su un circuito di 7,5 km, femminile su 5.

ATLETICA. DOPPIETTA NEI 60 FEMMINILI DELLE SCUOLE MEDIE

Studenti giuliani mattatori nel Trofeo delle province

TRIESTE Pioggia di medaglie d'oro per le studentesse giuliane al Palaindoor Bernes di Udine, dove si è svolta la prima edizione del «Trofeo delle Province indoor», organizzata dall'Ufficio scolastico regionale, dalla Commissione regionale dei giochi sportivi studenteschi e dalla Fidal, con la collaborazione dell'Unione Province del Friuli Venezia Giulia e della Commissione provinciale dei giochi sportivi studenteschi di Udine.

Nella rappresentativa triestina è la componente femminile ad occupare le piazze più prestigiose: tra le atlete delle scuole medie c'è la doppietta di **Andrea De Monte** (Roiano-Gretta) e **Giulia Barbone** (Julia) che conquistano oro ed argento dei 60 piani dominando le rispettive batterie in 8"76 e 8"85, nel salto in alto sono quattro le atlete a superare la misura di 1,40 metri, ma è **Sofia Beltrami** (I. Masih) a conquistare l'oro grazie ad una serie di salti più proficua. Dirompente il successo nella categoria delle superiori con le triestine vincitrici di tre gare su quattro, ciascuna con il miglior risultato regionale stagionale di categoria. **Caterina Parnici** (Carducci) mette al sicuro l'oro nel lungo con un primo balzo oltre i 5 metri (5,06 m), lasciando le rivali ad almeno mezzo metro. Non è da meno **Angelica Zacchigna** (Da Vinci) che, lasciata l'ultima avversaria a 1,40, prosegue in solitaria fino a 1,56 metri, mancando di un soffio la misura seguente. Assente giustificata la fuoriclasse pordenonese **Alessia Trost,** fresca detentrice del record italiano indoor allieve (1,87 m).

Nettissima anche la vittoria di **Monica Benolli** (Oberdan) nei 60 ostacoli in 9"13 e quasi mezzo secondo sulle inseguitrici. Nei 60 piani nulla si può contro lo strapotere della pordenonese **Sandra Cellamare** – che la settimana scorsa sfiorò per due centesimi (7"79) il record italiano di categoria – stavolta con un crono di poco superiore (7"86). Un solo oro alabardato tra i maschi con **Michael Donà** (Julia), primo nei 60 piani delle medie in 7"65. Numerose le medaglie d'argento: **Andrea Petagna** e **Tommaso Cortivo** (Campi Elisi) rispettivamente negli ostacoli e nel salto in alto delle medie, per le superiori **Piero Facchin** (Oberdan) nei 60 piani, **Andrea Coronica** (Galilei) nell'alto e **Pietro Conte** (Oberdan) nel lungo. Positivo ritorno in pista per il goriziano **Alessandro Iurig**, mattatore degli ostacoli in 8"66.

Alessandro Parlante

>>> SABATO SPORT

CALCIO

Serie B: Triestina-Pisa (16, Rocco). **Primavera:** Triestina-Udinese (14.30, S.Luigi). **Seconda D:** Zarja Gaja-Chiarbola (15, Basovizza). **Juniores reg.:** Kras-Juventina (17, Rupingrande), Trieste Calcio-S.Luigi (18, B.S.Sergio), Muggia-Vesna (16.30, Zaccaria). **Juniores prov.:** Montebello D.Bosco-Pieris (16.30, S.Luigi), Chiarbola-S.Canzian (16.45, Ferrini), Opicina-Zaule Rabuiese (16.30, via degli Alpini 128/1), S.Andrea S.Vito-Aquileia (18, via Locchi). **Giovanissimi prov.:** Cgs B-Opicina (18, B.S. Sergio). **Memorial Frontali pulcini** (via Umago 5): Trieste C.-Ponziana (15), Cgs-Opicina (16), S.Andrea-Altura (17). **A1 Amatori a 11:** Inter S.Sergio-Deportivo F.C. (15, S.Dorligo). **A2 Amatori**: Domio-Pieris (15, Domio). **Esordienti a 11:** S.Giovanni A-Domio A (15, Sanzio), Triestina-Pomlad A (15, Domio), S.Andrea A-Muggia (15, Locchi), Opicina A-Trieste C. A (15, via degli Alpini), Trieste C. B-Opicina B (15, B.S.Sergio), S.Andrea B-Montebello D.Bosco (16.15, Locchi), Domio B-S.Giovanni B (16.15, Barut).

BASKET

C1: Bor-Vicenza (20.30, Guardiella). **C2:** Servolana-Muggia (20.30, Don Milani). **D Est:** Poggi 2000-Romans (20, Pacco), Rimaco-Dinamo Go (20.30, Morpurgo), Kontovel-Nab (20, Ervatti), Breg-D.Bosco (20.30, S.Dorligo), S.Vito-Intermuggia (20.30, Rismondo). **Promozione:** Sd 69ers-Scoglietto (20.30, pal. 1 Rocco), Skyscrapers-Santos (20.30, Caprin). **B femm.:** Oma-Polet (20.30), dell'Istria 53).

PALLAVOLO

C: Sloga-Pall. Porcia (20.30, Monrupino), Ferro Alluminio-Pav Natisonia Ud (18, pal. Vascotto via Giulia). **D:** Sloga-Lignano (17.30, Monrupino). **C femm.:** Delfino Verde-Volleybas Ud (18, Don Milani). **D femm.:** Bor-Cecchini (17, Guardiella).

PALLAMANO

A1: Pall. Trieste-Capua (18.30, Chiarbola). **B:** Alabarda-Paese (18, PalaCova via degli Alpini).

PALLANUOTO

A2: Pallanuoto Trieste-Modena (18.30, Bianchi). **Under 15:** Pall. Ts-Bentegodi Verona (16.45, Bianchi). **Trofeo Emberger under 13:** piscina di San Giovanni (dalle 16).

TENNISTAVOLO

B femm.: Kras A-Il Circolo Treviso (18, Sgonico), Kras B-Rangers Ud (18, Sgonico).

OGGI IN ITALIA

NORD: cielo sereno o poco nuvoloso ma con formazione di nebbie sulle zone pianeggianti di Lombardia, Veneto e Emilia-Romagna. **CENTRO E SARDEGNA:** cielo sereno o poco nuvoloso salvo isolati addensamenti dovuti al sollevamento della nuvolosità notturna. **SUD E SICILIA:** cielo sereno o poco nuvoloso con qualche occasionale velatura in arrivo a fine giornata sulla Sicilia.

DOMANI IN ITALIA

NORD: cielo molto nuvoloso o coperto sulle regioni di Nord Ovest, con piogge inizialmente deboli, poi più consistenti. **CENTRO E SARDEGNA:** nubi medio alte nella prima parte del giorno, con piogge in arrivo sull'isola e sulle regioni tirreniche nel tardo pomeriggio. **SUD E SICILIA:** cielo velato inizialmente con nuvolosità via via più compatta dal tardo pomeriggio e con possibilità di qualche pioggia.

TEMPERATURE

■ IN REGIONE

	min.	max.
TRIESTE		
Temperatura	4,0	9,1
Umidità		61%
Vento		6 km/h da N-W
Pressione	in diminuzione	1015,6
MONFALCONE		
Temperatura	-0,2	10,9
Umidità		47%
Vento		2,9 km/h da W
GORIZIA		
Temperatura	0,9	12,2
Umidità		35%
Vento		10 km/h da S
GRADO		
Temperatura	2,6	9,3
Umidità		60%
Vento		2,5 km/h da S-W
CERVIGNANO		
Temperatura	-0,8	12,2
Umidità		52%
Vento		2,1 km/h da S
UDINE		
Temperatura	-0,3	11,7
Umidità		43%
Vento		7 km/h da S
PORDENONE		
Temperatura	-0,5	11,7
Umidità		43%
Vento		4 km/h da S-W

■ IN ITALIA

ALGHERO	8	15
ANCONA	2	12
AOSTA	np	np
BARI	1	12
BOLOGNA	1	12
BOLZANO	-1	17
BRESCIA	-1	9
CAGLIARI	3	16
CAMPOBASSO	2	9
CATANIA	2	16
FIRENZE	7	14
GENOVA	9	15
IMPERIA	9	14
L'AQUILA	1	10
MESSINA	10	11
MILANO	-1	11
NAPOLI	4	12
PALERMO	8	13
PERUGIA	5	12
PESCARA	2	13
PISA	9	13
POTENZA	np	np
R. CALABRIA	9	12
ROMA	3	13
TORINO	-1	13
TREVISO	1	11
VENEZIA	-1	8
VERONA	0	10
VICENZA	np	np

OGGI IN REGIONE

ATTENDIBILITÀ 70 %

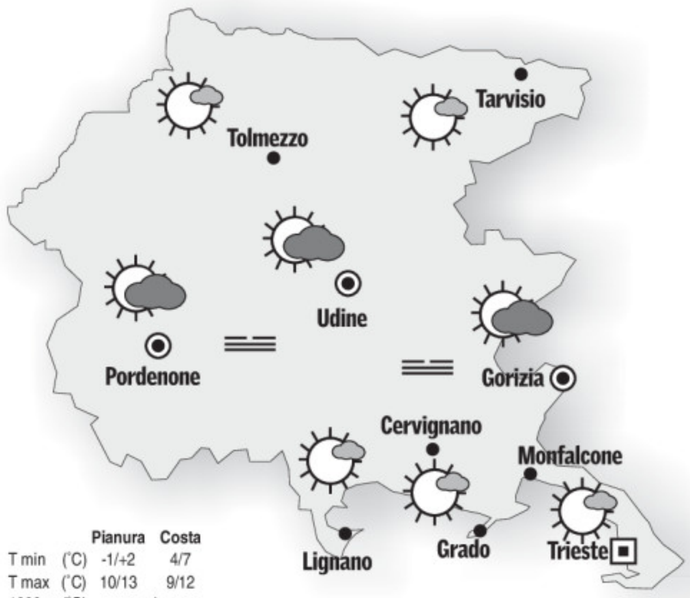

	Pianura	Costa
T min (°C)	-1/+2	4/7
T max (°C)	10/13	9/12
1000 m (°C)	+4	
2000 m (°C)	0	

OGGI. Su tutta la regione cielo in genere poco nuvoloso. Nel pomeriggio-sera in pianura sarà possibile maggiore nuvolosità. Saranno probabili foschie o banchi di nebbia di notte e al mattino sulla Bassa. Inversione termica sui monti con tempoerature diurne miti in quota e zero termico sopra i 2000 metri.

DOMANI IN REGIONE

ATTENDIBILITÀ 70 %

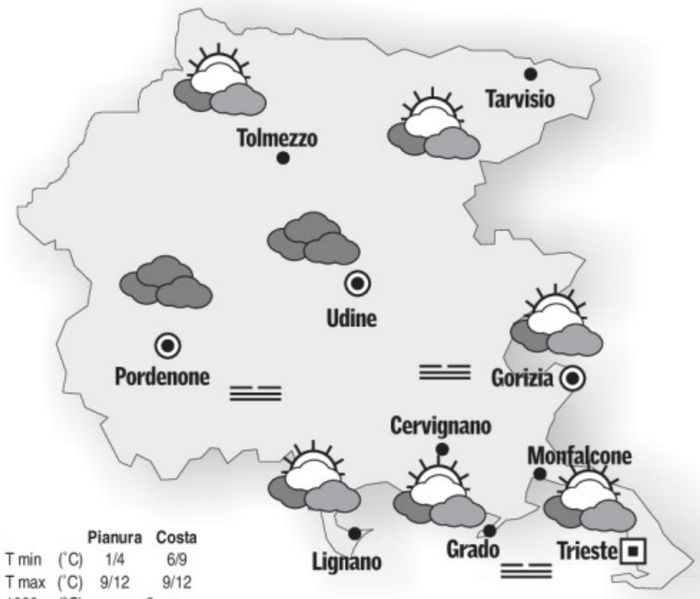

	Pianura	Costa
T min (°C)	1/4	6/9
T max (°C)	9/12	9/12
1000 m (°C)	+3	
2000 m (°C)	-1	

DOMANI. Dalla costa alle Prealpi avremo cielo da nuvoloso a coperto con foschie e forse qualche pioviggine sulle zone orientali. Sulle Alpi avremo cielo da poco nuvoloso a variabile con tempo migliore in quota e aumento della nuvolosità verso sera.

OGGI IN EUROPA

Nelle prossime ore tutte le strutture presenti sul continente tenderanno a spostarsi gradualmente verso est. I nuclei di aria fredda andranno a interessare zone sempre più marginali dell'Europa portando nevicate ai confini con la Russia e nella Turchia orientale, e rovesci nel Mediterraneo orientale a ridosso dei paesi del Medio Oriente e nel Nord dell'Egitto.

IL MARE

	STATO	GRADI	VENTO	MAREA alta	MAREA bassa
TRIESTE	quasi calmo	8,7	4 nodi S-O	23.42 +42	5.12 -48
MONFALCONE	quasi calmo	8,3	3 nodi S-S-O	23.47 +42	5.17 -48
GRADO	quasi calmo	8,4	3 nodi S	00.7 +38	5.37 -43
PIRANO	calmo	8,9	2 nodi O-N-O	23.37 +42	5.07 -48

I dati sono a cura dell'Istituto Statale di istruzione superiore «Nautico» di Trieste.

■ TEMPERATURE ALL'ESTERO

	MIN.	MAX.
ALGERI	1	18
AMSTERDAM	6	8
ATENE	2	9
BARCELLONA	8	14
BELGRADO	3	6
BERLINO	4	8
BONN	5	9
BRUXELLES	5	9
BUCAREST	-5	6
COPENHAGEN	1	7
FRANCOFORTE	6	9
GERUSALEMME	np	np
HELSINKI	-1	0
IL CAIRO	11	24
ISTANBUL	2	6
KLAGENFURT	-1	8
LISBONA	10	20
LONDRA	7	10
LUBIANA	-4	7
MADRID	0	18
MALTA	8	13
MONACO	1	5
MOSCA	-5	0
NEW YORK	1	14
NIZZA	6	13
OSLO	-9	0
PARIGI	-1	9
PRAGA	2	4
SALISBURGO	1	3
SOFIA	-2	4
STOCCOLMA	-1	5
TUNISI	6	15
VARSAVIA	2	3
VIENNA	4	6
ZAGABRIA	0	11
ZURIGO	3	7

L'OROSCOPO

ARIETE 21/3 - 20/4

Sarà necessario fare maggiore chiarezza sia nella vita di relazione che nel lavoro. Il momento nel quale vi trovate è delicato e dovete fare molta attenzione a non commettere errori.

TORO 21/4 - 20/5

Importante soprattutto la mattinata. Continuate a sentirvi sempre molto intraprendenti e pieni di idee. Sappiate disporre con intelligenza. Evitate confusioni in amore.

GEMELLI 21/5 - 20/6

Non dimenticate gli impegni presi in precedenza con persone più giovani di voi. Fate un sacrificio e alla fine sarete soddisfatti. Tutto bene nel rapporto con la persona che amate.

CANCRO 21/6 - 22/7

La vostra sensibilità, accentuata da un leggero malessere, potrebbe acuire alcuni contrasti in seno alla famiglia. Restate nei limiti del buon senso. Riposo e relax.

LEONE 23/7 - 22/8

Vi attende una giornata positiva e ricca di novità. Se riuscirete a sfruttarla con intelligenza otterrete soddisfazioni personali e professionali. Incomprensioni. Telefonate inaspettate.

VERGINE 23/8 - 22/9

Una proposta di lavoro vi offrirà buone prospettive di guadagno e di carriera. Una nuova avventura sentimentale vi metterà in uno stato di euforia totale. Attenzione ai malanni di stagione.

BILANCIA 23/9 - 22/10

Diplomazia nell'ambiente di lavoro, non cercate di imporre a tutti i costi le vostre idee. Le reazioni degli interlocutori saranno più vivaci del solito e vi faranno perdere tempo.

SCORPIONE 23/10 - 21/11

Giornata difficile, ma se prenderete coscienza delle difficoltà potrete intervenire con efficacia sui problemi e risolverli. Un po' di stanchezza in serata: avete bisogno di riposo.

SAGITTARIO 22/11 - 21/12

Alcuni contrasti nel corso della mattinata. Sforzatevi di superarli con un po' di autocontrollo. Il lavoro richiede una vostra presenza costante, l'amore comprensione.

CAPRICORNO 22/12 - 19/1

Siate pazienti e comprensivi e riuscirete a salvare almeno in parte il buon andamento della giornata. Un breve viaggio vi farebbe un gran bene. Prudenza nei colloqui.

AQUARIO 20/1 - 18/2

Non avete di fronte una giornata noiosa. Gli impegni che vi attendono sono numerosi e di natura molto svariata. Potrete esercitare la vostra poliedricità. Modesti i guadagni.

PESCI 19/2 - 20/3

Rivalutate un'amicizia che in quest'ultimo periodo vi ha un po' deluso. Datevi da fare per portare in porto un nuovo progetto di lavoro che potrebbe darvi molte soddisfazioni.

IL CRUCIVERBA

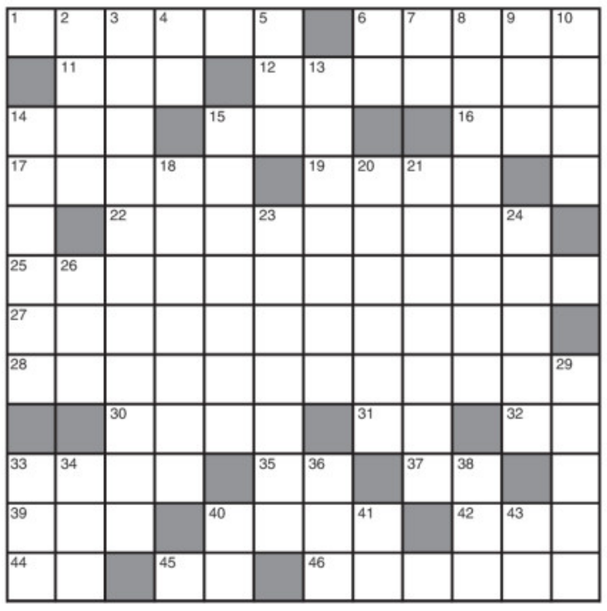

ORIZZONTALI: **1** Noto parco viennese - **6** Pancetta di maiale affumicata - **11** Umberto, semiologo e scrittore - **12** Promulgare, diffondere - **14** Il «de» scozzese - **15** Creò Gordon Pym - **16** Sfocia presso Nizza - **17** Si spreme nel frantoio - **19** Vive sulle Ande - **22** Non sa più a quale santo votarsi - **25** Versi composti da due senari - **27** Quella edilizia la firma il sindaco - **28** Captare... di nascosto - **30** Brani di melodramma - **31** È Ottimo al principio - **32** La fine del torneo - **33** Stanze molto ampie - **35** Murat lo divenne a Napoli - **37** Pari nella gara - **39** La si può declamare con solennità - **40** Quiz attitudinale - **42** Lieti e gioviali- **44** In salotto e in dispensa - **45** L'ultima parola del celibe... - **46** Può fare Rodolfo.

VERTICALI: **2** Un «undici» madrileno - **3** Capitato per caso - **4** Comprendono il turco - **5** Spera nell'amnistia - **6** L'architetto e scultore Antelami (iniziali) - **7** Un po' antipatico - **8** Aria d'opera - **9** Quella «ics» è decisiva - **10** Franco attore - **13** Sciocche, ottuse - **14** Vivono in convento - **15** Svolazzano in città - **18** Profondità terrestri - **20** Molto coraggioso - **21** Scrisse L'oro di Napoli - **23** Un verbo del gregge - **24** Gravoso incarico - **26** L'attore Chaney - **29** Le isole con Salina - **33** Chi lo lancia... trepida - **34** Romanzo di Nabokov - **36** Oriente - **38** Fa punti... o puntare - **40** La fine dei contrasti - **41** Bevanda ambrata - **43** Il comico Roncato (iniziali).

ANAGRAMMA (2,"5,5"=12)
La cuoca ingenua
Sa cucinare il «cuore alla nostrana» e cuocer le pollastre in modo tale che ha nome pressoché internazionale. Ma siccome con quella sua boccuccia non sa spararle grosse, dalla gente si fa mettere in tasca facilmente.
Mig

INDOVINELLO
Turista russo al Gargano
Se questi, che da Mosca è proveniente, riparte col diretto delle cinque al tocco può trovarsi, non è escluso, disteso dove? Proprio a Pugnochiuso!
Ascanio

ENIGMISTICA IN 100 pagine di giochi e rubriche
CREATA DAI MIGLIORI ENIGMISTI ITALIANI
Ogni mese In edicola

■ LE SOLUZIONI DI IERI

Sciarada incatenata (5/5=9):
BELVE, EDERE = BELVEDERE.

Indovinello:
IL FIASCO.

OTTICA INN
OCCHIALI DA VISTA DELLE MIGLIORI MARCHE
SCONTATI AL 50%
TRIESTE: VIA CONTI 36 - TEL. 040 363601
MONTATURE DA VISTA ED OCCHIALI DA SOLE
OTTICA INN affari
STOCK DI VARIE MARCHE ED OCCHIALI DI NOSTRA PRODUZIONE
TUTTO A € 25,00
VIALE XX SETTEMBRE 2 - TEL. 040 371096 VIA CONTI 11/1 - TEL. 040 363604 I PREZZI PIÙ BASSI D'ITALIA

Validità Prodotti SOTTOCOSTO fino all' 8 Marzo

EURONICS

IL CLIENTE HA SEMPRE EURONICS

CONTRO L'ABBANDONO DEL CLIENTE

WWW.EURONICS.IT

Il Vero SOTTO COSTO

10.000 Pezzi a prezzi piccoli piccoli

Alcuni esempi:

FRIGORIFERO COMBINATO

A+ CLASSE ENERGETICA

CAPACITÀ 301

RITIRO IMMEDIATO

Detrazione dall'imposta lorda -20% su questo prodotto pari a 51,80 €

SOTTO COSTO

~~399~~ Sconto 35%

ATLANTIC 259 140 pezzi

EXP FC316 FRIGORIFERO COMBINATO, capacità frigo: 218 lt, congelatore: 83 lt, termostato elettronico, Classe Energetica A+, dimensioni: L60xA185xP60 cm.

SOTTO COSTO da Oggi 28/02

~~489~~ Sconto 24%

PHILIPS 369 300 pezzi

32PFL3403 TV LCD 32" Ris. 1366x768 HD READY, contrasto 800:1, luminosità: 500 cd/mq, 2 ingressi HDMI, DECODER DIGITALE TERRESTRE INTEGRATO.

~~14,90~~ -33%

SANDISK 9,90 1200 pezzi

MICROSD 4GB HIGH CAPACITY.

SOTTO COSTO

HP 599 150 pezzi

DV5-1207EL NOTEBOOK, Processore: AMD Athlon X2 QL 64 RAM 4096 MB, Hard Disk 320GB, Scheda Grafica: ATI HD3450 512MB, Wi-Fi, webcam, telecomando, Windows Vista Home Premium.

SOTTO COSTO

~~14,90~~ Sconto 33%

DE LONGHI 9,90 600 pezzi

FXH16 FERRO A VAPORE, piastra in acciaio inox, potenza 1600 Watt, vapore regolabile.

Vodafone Internet Key 0€

Se attivi la promozione Internet Facile!

vodafone

Paghi a RATE FISSE da 25, 50 o 100€!

Con Carta Euronics

*SPECIFICHE: Questo è un messaggio pubblicitario che presenta la formula del finanziamento "Paghi a RATE FISSE da 25, 50 o 100€". Importo finanziabile minimo 145,70€. Valgono acquisti cumulati. TAEG max 10,52% Salvo approvazione della Società Finanziaria. Per tutte le condizioni contrattuali si rinvia ai fogli informativi a disposizione della clientela presso i punti vendita Euronics Gruppo Derta. Offerta valida fino all' 11 Marzo 2009.

SPECIFICHE SOTTOCOSTO: Fino all' 8 Marzo nei punti vendita Euronics indicati c'è uno straordinario sottocosto. Per favorire il maggior numero di clienti possibili, l'acquisto dei prodotti sottocosto è limitato ad un solo pezzo per cliente, e l'acquisto va inteso franco negozio e con ritiro immediato. Il numero di pezzi fa riferimento alle quantità totali in vendita nei punti vendita del Gruppo Derta e nei giorni indicati. Tutte le offerte sono valide salvo errori ed omissioni e fino ad esaurimento scorte. Vendita effettuata nel rispetto del D.P.R. 6 Aprile 2001 n. 218

Validità Offerta fino all' 11/03 - Prodotti SOTTOCOSTO fino all' 8 Marzo - Salvo esaurimento scorte. Le foto e le descrizioni dei prodotti sono puramente indicative. Salvo errori tipografici - I prezzi dei prodotti sono comprensivi degli eco-contributi RAEE, laddove dovuto per legge.

GRUPPO DERTA

TRIESTE Via Giulia, 75 - Tel. 04054441

Orario Continuato: da lunedì a sabato 9.30 - 20.00

DOMENICA 1 e 8 MARZO SIAMO APERTI Orario: 10.00 - 19.30

Interno Centro Commerciale ilGiulia